₹ 6 @vishwavaninews epaper.vishwavani.news vishwavani.news ಬೆಂಗಳೂರು । ಹುಬ್ಬಳ್ಳಿ । ಮಂಗಳೂರು । ದಾವಣಗೆರೆ । ಕಲಬುರಗಿ । ಬೆಳಗಾವಿ ಸೋಮವಾರ 18.05.2026 ಸಂಪುಟ: 68 ಸಂಚಿಕೆ: 304 ಪುಟಗಳು: 12 ಪ್ರಧಾನ ಸಂಪಾದಕ: ವಿಶ್ವೇಶ್ವರ ಭಟ್

ವಿಶ್ವವಾಣಿ

ವಿಶ್ವಾಸವೇ ವಿಶ್ವ

ಅಂಕಪಟ್ಟಿಯಲ್ಲಿ ಆರ್‌ಸಿಬಿ ಟಾಪರ್

ಪಂಜಾಬ್ ವಿರುದ್ಧ ಭರ್ಜರಿ ಬ್ಯಾಟಿಂಗ್ ಹಾಗೂ ಬೌಲಿಂಗ್ ಮೂಲಕ 23 ರನ್‌ಗಳ ಜಯ ಸಾಧಿಸುವ ಮೂಲಕ ಆರ್‌ಸಿಬಿ ಪ್ಲೇ ಆಫ್‌ಗೆ ಕ್ವಾಲಿಫೈ ಆಗುವುದಷ್ಟೇ ಅಲ್ಲದೇ, ಅಂಕಪಟ್ಟಿಯಲ್ಲಿ ಮೊದಲ ಸ್ಥಾನದಲ್ಲಿಯೇ ಮುಂದುವರಿದಿದೆ. ಟೇಬಲ್ ಟಾಪರ್ ಆಗಿಯೇ ಲೀಗ್ ಹಂತವನ್ನು ಆರ್‌ಸಿಬಿ ಮುಗಿಸುವ ಸಾಧ್ಯತೆಯಿದೆ.

ಸೊಂಪಾದ ಪುಟಗಳು

ಫೈನಲ್ ಸೆಟ್ಲ್‌ಮೆಂಟಿಗೆ ಸಿದ್ದರಾಮಯ್ಯ ರೆಡಿ

ಮೂರ್ತಿಪೂಜೆ
ಆರ್.ಟಿ. ವಿಠ್ಠಲಮೂರ್ತಿ 6

ಭಾರತದಲ್ಲಿ ಸೂಟ್‌ಕೇಸ್ ಸಮರದ ಕತೆ...

ವಿದೇಶವಾಸಿ
ಕಿರಣ್ ಉಪಾಧ್ಯಾಯ ಬಹ್ರೈನ್ 7

ದಾರಿದೀಪೋಕ್ತಿ

ಇತರರೊಂದಿಗೆ ನಿಮ್ಮನ್ನು ಹೋಲಿಸಿಕೊಳ್ಳುವುದು ನಿಮ್ಮ ಪ್ರಗತಿಗೆ ಅಡ್ಡಿಪಡಿಸುತ್ತದೆ. ಪ್ರತಿ ವ್ಯಕ್ತಿಯ ಹಾದಿಯೇ ಬೇರೆ. ಆದ್ದರಿಂದ ನಿಮ್ಮ ಸ್ಪರ್ಧೆ ನಿಮ್ಮೊಂದಿಗೇ ಇರಲಿ. ನಿನ್ನೆಯ ತಪ್ಪುಗಳಿಂದ ಕಲಿತು, ಇಂದಿನ ಗುಣಮಟ್ಟವನ್ನು ಉತ್ತಮಪಡಿಸಿಕೊಳ್ಳುವುದೇ ನಿಜವಾದ ಪ್ರಗತಿ.

ವಕ್ರತುಂಡೋಕ್ತಿ

ಹೆಲ್ಮೆಟ್ ಹಾಕಿಕೊಳ್ಳುವುದು ತಲೆ ಉಳಿಸಿಕೊಳ್ಳಲು ಎನ್ನುವುದನ್ನು ನಂಬುವವರಿಗಿಂತ, ಪೊಲೀಸರಿಂದ ಹಣ ಉಳಿಸಿಕೊಳ್ಳಲು ಎಂದು ನಂಬುವವರೇ ಹೆಚ್ಚು.

ತನಿಖೆಯ ಸಂಪೂರ್ಣ ವರದಿ ಪಡೆದ ಸಿಐಡಿ ಡಿಐಜಿಪಿ ಭೀಮಾಶಂಕರ ಗುಳೇದ್ | ಇಂದು ಕೋರ್ಟ್‌ಗೆ ವರದಿ

ಶಿವಾನಂದ ನೀಲಣ್ಣನವರ ಪ್ರಕರಣ ಸಿಐಡಿ ಹೆಗಲಿಗೆ

ಬೆಳಗಾವಿ: ಕಾನೂನು ಉಲ್ಲಂಘಿಸಿ ಸಾವಿರಾರು ಕೋಟಿ ರು. ಹಣ ಹೂಡಿಕೆ ಮಾಡಿಸಿಕೊಂಡ ಆರೋಪದ ಮೇಲೆ ಬಂಧನಕ್ಕೆ ಒಳಗಾಗಿರುವ ಶಿವಂ ಅಸೋಸಿಯೇಟ್ಸ್ ಮಾಲೀಕ ಶಿವಾನಂದ ನೀಲಣ್ಣನವರ ಪ್ರಕರಣದ ಹೆಚ್ಚಿನ ತನಿಖೆಯ ಹೊಣೆಯನ್ನು ರಾಜ್ಯ ಸರಕಾರ ಸಿಐಡಿಗೆ ವಹಿಸಿದೆ. ಕಳೆದ ಮೂರು ದಿನಗಳಿಂದ ಈ ಪ್ರಕರಣಕ್ಕೆ ಸಂಬಂಧಿಸಿದಂತೆ ಅಧಿಕಾರಿಗಳು ದಾಖಲೆ ಕಲೆ ಹಾಕುತ್ತಿದ್ದು, ಹೆಚ್ಚಿನ ವಿಚಾರಣೆಗಾಗಿ ಆರೋಪಿಯನ್ನು ವಶಕ್ಕೆ ಪಡೆಯಲು ಸಿಐಡಿ ಸಿದ್ಧತೆ ನಡೆಸಿದೆ.

ಭಾನುವಾರ ಸಿಐಡಿ ಡಿಐಜಿಪಿ ಭೀಮಾಶಂಕರ ಗುಳೇದ್ ಬೆಳಗಾವಿಗೆ ಆಗಮಿಸಿ ಅಧಿಕಾರಿಗಳ ಜತೆ ಮಾತುಕತೆ ನಡೆಸಿದರು. ಈ ವೇಳೆ ಕಳೆದ ಮೂರು ದಿನಗಳಿಂದ ಬೆಳಗಾವಿ ಉಪವಿಭಾಗಾಧಿಕಾರಿ ನೇತೃತ್ವದಲ್ಲಿ ನಡೆದ ತನಿಖೆಯ ಸಂಪೂರ್ಣ ವರದಿಯನ್ನು ಸಿಐಡಿ ಅಧಿಕಾರಿಗಳಿಗೆ ಹಸ್ತಾಂತರ ಮಾಡಲಾಯಿತು. ಈ ಸಂದರ್ಭದಲ್ಲಿ ಶಿವಾನಂದ ನೀಲಣ್ಣನವರಗೆ ಸಂಬಂಧಿಸಿದ ಕೋಟ್ಯಂತರ ಮೌಲ್ಯದ ಬಾಂಡ್ ಪೇಪರ್, ನಕಲಿ ಚೆಕ್ ಸೇರಿದಂತೆ ಮಹತ್ವದ ದಾಖಲೆಗಳು ಸಿಐಡಿ ಕೈಸೇರಿವೆ. ಹೆಚ್ಚಿನ ತನಿಖೆ ಹಿನ್ನೆಲೆಯಲ್ಲಿ ಶಿವಾನಂದ ನೀಲಣ್ಣನವರನ್ನು ವಶಕ್ಕೆ ಪಡೆಯಲು ಸಿಐಡಿ ಚಿಂತನೆ ನಡೆಸಿದ್ದು, ಸೋಮವಾರ ನ್ಯಾಯಾಲಯಕ್ಕೆ ವರದಿ ಸಲ್ಲಿಸಲು ಸಿದ್ಧತೆ ಮಾಡಿಕೊಂಡಿದೆ.

ಠೇವಣಿದಾರರಿಂದ ದಾಖಲಾಗದ ಪ್ರಕರಣ: ಈವರೆಗೆ ಯಾವೊಬ್ಬ ಠೇವಣಿದಾರರೂ ಶಿವಾನಂದ ನೀಲಣ್ಣನವರನಿಂದ ನನಗೆ ಮೋಸವಾಗಿದೆ ಎಂದು ಹೇಳಿಕೆ ನೀಡಿಲ್ಲ, ಜತೆಗೆ, ದೂರು ದಾಖಲಿಸಲು ಮುಂದಾಗಿಲ್ಲ. ಎಲ್ಲಿ ತಾವು ದೂರು ದಾಖಲಿಸಿದರೆ ಶಿವಾನಂದ ನೀಲಣ್ಣನವರ ಹೊರಗೆ ಬರುವುದು ಕಷ್ಟ ಆಗಬಹುದು, ಆಗ ನಮ್ಮ ಹಣ ಮರಳಿ ಬರದ ಪರಿಸ್ಥಿತಿ ಬರಬಹುದು ಎಂಬ ಕಾರಣಕ್ಕೆ ಠೇವಣಿ ದಾರರು ಪ್ರಕರಣ ದಾಖಲಿಸಲು ಹಿಂದೇಟು ಹಾಕುತ್ತಿದ್ದಾರೆ ಎನ್ನಲಾಗಿದೆ. ಹೀಗಾಗಿ ಜಿಲ್ಲಾ ಡಳಿತ ಸ್ವಯಂಪ್ರೇರಿತ ದೂರು ದಾಖಲಿಸಿ ವಿಚಾರಣೆ ನಡೆಸಿದ್ದು, ಸದ್ಯ ಮಾಳಮಾರುತಿ ಪೊಲೀಸ್ ಠಾಣೆಯಲ್ಲಿ ಶಿವಾನಂದ ನೀಲಣ್ಣನವರನ್ನು ಬಂಧಿಸಡಲಾಗಿದೆ.

ಪ್ರತಿ ತಿಂಗಳು 70 ಕೋಟಿ ರು. ಬಡ್ಡಿ ಸಂದಾಯ: ಶಿವಾನಂದ ನೀಲಣ್ಣನವರಗೆ ಸಂಬಂಧಿಸಿದ ಬ್ಯಾಂಕ್ ಖಾತೆಗಳ ಪರಿಶೀಲನೆ ನಡೆಸಲಾಗಿದ್ದು, ಮೂರು ಖಾಸಗಿ ಬ್ಯಾಂಕ್‌ಗಳಲ್ಲಿ ಹೊಂದಿರುವ ಖಾತೆಯಲ್ಲಿ ಕೋಟ್ಯಂತರ ರು. ವ್ಯವಹಾರ ನಡೆದಿದೆ ಎಂದು ತಿಳಿದುಬಂದಿದೆ. ಇದೇ ಅಕೌಂಟ್‌ನಿಂದ ಪ್ರತಿ ತಿಂಗಳೂ ಠೇವಣಿದಾರರಿಗೆ 70 ಕೋಟಿ ರು. ಸಂದಾಯ ಮಾಡುತ್ತಿರುವುದು ತನಿಖೆಯಿಂದ ತಿಳಿದುಬಂದಿದೆ. ಸಾಲದ ರೂಪದಲ್ಲಿ ಪಡೆದ ಕೋಟ್ಯಂತರ ರು. ಠೇವಣಿ ಹಣವನ್ನು ವಿವಿಧ ವ್ಯವಹಾರಗಳಲ್ಲಿ ತೊಡಗಿಸಿದ್ದು, ಇದರಿಂದ ಬರುವ ಹಣದಲ್ಲಿ ಪಾವತಿಸುತ್ತಿದ್ದ ಎಂಬ ಅಂಶ ಬೆಳಕಿಗೆ ಬಂದಿದೆ. ಈ ಪ್ರಮಾಣದಲ್ಲಿ ವ್ಯವಹಾರ ನಡೆದರೂ ಬ್ಯಾಂಕ್ ಅಧಿಕಾರಿಗಳು ಗಮನಿಸದಿರುವುದು ಹಲವು ಅನುಮಾನ ಹುಟ್ಟುಹಾಕಿದೆ.

ಸಾಲದ ರೂಪದಲ್ಲಿ ಹಣ ಪಡೆದ ಚಾಣಾಕ್ಷ

ಆರ್‌ಬಿಐ ನಿಯಮ ಮೀರಿ ಠೇವಣಿ ಹಣ ಸಂಗ್ರಹ ಮಾಡಿದ್ದಾರೆ ಎಂಬ ಆರೋಪ ಬಿಟ್ಟರೆ ಈವರೆಗೆ ಶಿವಾನಂದ ನೀಲಣ್ಣನವರ ಮೇಲೆ ಯಾವುದೇ ವಂಚನೆ ಪ್ರಕರಣಗಳೂ ಹೊರಗಿನಿಂದ ದಾಖಲಾಗಿಲ್ಲ. ಇನ್ನೊಂದು ವಿಶೇಷ ಏನೆಂದರೆ ಶಿವಾನಂದ ನೀಲಣ್ಣನವರ ಇಷ್ಟೊಂದು ದೊಡ್ಡ ಪ್ರಮಾಣದಲ್ಲಿ ಹಣ ಪಡೆದಿದ್ದು ಸಾಲದ ರೂಪದಲ್ಲಿ. ಹಾಗಾಗಿಯೇ ಸ್ವಯಂಪ್ರೇರಿತ ದೂರು ದಾಖಲಿಸಿ ತನಿಖೆ ಕೈಗೊಂಡಿರುವ ಅಧಿಕಾರಿಗಳಿಗೆ ನ್ಯಾಯಾಲಯದಲ್ಲಿ ಈ ಪ್ರಕರಣವನ್ನು ತೆಗೆದುಕೊಂಡು ಹೋಗುವುದು ಸವಾಲಿನ ಕೆಲಸ.

ಶಿವಂ ಅಸೋಸಿಯೇಟ್ಸ್ ಸಂಸ್ಥೆಯ ಬಹುಕೋಟಿ ವಂಚನೆ ಪ್ರಕರಣಕ್ಕೂ ರಾಜಕೀಯಕ್ಕೂ ಯಾವುದೇ ಸಂಬಂಧವಿಲ್ಲ. ಇದು ಸಂಪೂರ್ಣವಾಗಿ ಸಾರ್ವಜನಿಕರ ಹಣಕಾಸು ವಂಚನೆಗೆ ಸಂಬಂಧಿಸಿದ ವಿಷಯವಾಗಿದೆ. ಕಾನೂನುಬಾಹಿರವಾಗಿ ಹಣ ಸಂಗ್ರಹಿಸಿ ಸಾರ್ವಜನಿಕರಿಗೆ ಮೋಸ ಮಾಡಿರುವ ಹಿನ್ನೆಲೆಯಲ್ಲಿ ಪೊಲೀಸರು ಕ್ರಮ ಕೈಗೊಂಡಿದ್ದಾರೆ.
-ಸತೀಶ್ ಜಾರಕಿಹೊಳಿ ಬೆಳಗಾವಿ ಉಸ್ತುವಾರಿ ಸಚಿವ

- ತನಿಖೆ ವೇಳೆ ದೊರೆತಿರುವ ಕೋಟ್ಯಂತರ ಮೌಲ್ಯದ ಬಾಂಡ್ ಪೇಪರ್, ನಕಲಿ ಚೆಕ್ ಸೇರಿದಂತೆ ಮಹತ್ವದ ದಾಖಲೆಗಳು ವಶ
- ತಮ್ಮ ದುಡ್ಡು ವಾಪಸ್ ಬರುವುದಿಲ್ಲ ಎಂಬ ಆತಂಕದಿಂದ ದೂರು ಕೊಡಲು ಹಿಂದೇಟು ಹಾಕುತ್ತಿರುವ ಠೇವಣಿದಾರರು
- ದೊಡ್ಡ ಪ್ರಮಾಣದಲ್ಲಿ ವ್ಯವಹಾರ ನಡೆದರೂ ಬ್ಯಾಂಕ್ ಅಧಿಕಾರಿಗಳು ಗಮನಿಸದಿರುವುದು ಹಲವು ಅನುಮಾನ ಹುಟ್ಟುಹಾಕಿದೆ

ಆಲ್ಕೋಹಾಲ್ ಆಧಾರಿತ ತೆರಿಗೆ ಅಧಿಕೃತ ಜಾರಿ

ಬಿಯರ್ ಮೇಲಿರುವ ದರ ಗಣನೀಯ ಇಳಿಕೆ

ಕಿಕ್ ಹೆಚ್ಚಾದಷ್ಟು ರೊಕ್ಕ ಹೆಚ್ಚು

ವಿಶ್ವವಾಣಿ ಸುದ್ದಿಮನೆ ಬೆಂಗಳೂರು

ರಾಜ್ಯ ಸರಕಾರರವು ಮದ್ಯ ತೆರಿಗೆ ವ್ಯವಸ್ಥೆಯಲ್ಲಿ ಐತಿಹಾಸಿಕ ಬದಲಾವಣೆ ಮಾಡಿದ್ದು, ಜಾಗತಿಕ ಮಟ್ಟದಲ್ಲಿ ಮಾನ್ಯತೆ ಪಡೆದಿರುವ ಆಲ್ಕೋಹಾಲ್-ಇನ್-ಬೆವರೇಜ್ (ಎಐಬಿ) ಆಧಾರಿತ ಅಬಕಾರಿ ಸುಂಕ ವ್ಯವಸ್ಥೆಯನ್ನು ಜಾರಿಗೆ ತಂದ ದೇಶದ ಮೊದಲ ರಾಜ್ಯವಾಗಿ ಕರ್ನಾಟಕ ಹೊರಹೊಮ್ಮಿದೆ. ಈ ಮೂಲಕ ಎಣ್ಣೆಯ ಕಿಕ್ಕು ಹೆಚ್ಚಾದಷ್ಟು ತೆರಿಗೆ ಬಿಸಿ ಹೆಚ್ಚಾಗುವುದು ಖಚಿತವಾಗಿದೆ.

ಹೊಸ ನೀತಿಯಲ್ಲಿ ಸರಕಾರದ ನೇರ ಬೆಲೆ ನಿಗದಿ ವ್ಯವಸ್ಥೆಯನ್ನು ಸಂಪೂರ್ಣವಾಗಿ ರದ್ದುಪಡಿಸ ಲಾಗಿದೆ. ಮಾರುಕಟ್ಟೆಯ ಪರಿಸ್ಥಿತಿಯನ್ನು ಆಧರಿಸಿ ಉತ್ಪನ್ನಗಳನ್ನು ಯಾವ ದರದ ವಿಭಾಗದಲ್ಲಿ ಇರಿಸ ಬೇಕು ಎಂಬುದನ್ನು ಉತ್ಪಾದಕರಿಗೆ ಬಿಡಲಾಗಿದೆ. 2026ರ ಮೇ 8ರಂದು ಹೊರಡಿಸಿದ ಸರಕಾರಿ ಅಧಿಸೂಚನೆಯ ಪ್ರಕಾರ, ಇಂಡಿಯನ್ ಮೇಡ್ ಲಿಕ್ಕರ್ ವಿಭಾಗಗಳನ್ನು ಹಿಂದಿನ 16 ಹಂತಗಳಿಂದ ಎಂಟು ಹಂತಗಳಿಗೆ ಇಳಿಸಿ ಸರಳೀಕರಿಸಲಾಗಿದೆ.

ಅಬಕಾರಿ ಇಲಾಖೆ ಪ್ರಕಾರ, ಗ್ರಾಹಕರಿಗೆ ಕಡಿಮೆ ದರದಲ್ಲಿ ಮದ್ಯ ಲಭ್ಯವಾಗುವಂತೆ ಹಾಗೂ ನೆರೆಯ ರಾಜ್ಯಗಳಾದ ತಮಿಳುನಾಡು, ಆಂಧ್ರ ಪ್ರದೇಶ, ತೆಲಂಗಾಣ, ಮಹಾರಾಷ್ಟ್ರ ಮತ್ತು ಕೇರಳದ ದರಗಳಿಗೆ ಸಮಾನ ಅಥವಾ ಕಡಿಮೆ ಮಟ್ಟದಲ್ಲಿ ಇರಿಸಲು ಮರುಸಂರಚನೆ ಮಾಡಲಾಗಿದೆ. ಪರಿಷ್ಕೃತ ದರಗಳಲ್ಲಿ ಜನಪ್ರಿಯ ಇಂಡಿಯನ್ ಮೇಡ್ ಲಿಕ್ಕರ್ ಬ್ರ್ಯಾಂಡ್‌ಗಳು ಮತ್ತು ಬಿಯರ್ ಬ್ರ್ಯಾಂಡ್‌ಗಳ ದರಗಳನ್ನು ಒಳಗೊಂಡಿದ್ದು, ಅವುಗಳ ಪ್ಯಾಕ್ ಗಾತ್ರ, ಮದ್ಯಾಂಶದ ಪ್ರಮಾಣ ಮತ್ತು ಸ್ಲ್ಯಾಬ್ ವ್ಯವಸ್ಥೆಯ ಆಧಾರದ ಮೇಲೆ ದರಗಳು ಬದಲಾಗಲಿವೆ.

→ 4

ಪ್ರಮುಖ ಬಿಯರ್ ದರಗಳು

ಬಿಯರ್‌ಗಳು	ಕಿಂಗ್ ಫಿಷರ್ ಪ್ರೀ	ಕಿಂಗ್ಫಿಷರ್ ಸ್ಟ್ರಾ	ಬಡ್ವೈಸರ್
330 ಎಂಎಲ್	60 ರು.	100 ರು.	145 ರು.
650 ಎಂಎಲ್	110 ರು.	180 ರು.	250 ರು.
ಹೈನಿಕೆನ್ ಲಾಗರ್	ಟ್ಯೂಬಾರ್ಗ್ ಸ್ಟ್ರಾಂಗ್	ಕೊರೊನಾ ಎಕ್ಸ್ಟ್ರಾ	ಹೇವರ್ಡ್ಸ್ 5000
120 ರು.	120 ರು.	130 ರು.	70 ರು.
200 ರು.	170 ರು.	170 ರು.	135 ರು.
			ಬ್ಲಾಕ್ ಫೋರ್ಟ್
			85 ರು.
			130 ರು.

ಪ್ರೀಮಿಯಂ ಮದ್ಯ ಮಾರಾಟಕ್ಕೆ ಒತ್ತು

ಮಾರುಕಟ್ಟೆಯಲ್ಲಿ ಕಡಿಮೆ ಬೆಲೆಯ ಮದ್ಯದ ಮಾರಾಟ ಪ್ರಮಾಣ ಶೇ.90ರಷ್ಟಿದ್ದರೆ ದುಬಾರಿ ಬೆಲೆಯ ಪ್ರೀಮಿಯಂ ಬ್ರ್ಯಾಂಡ್ ಲಿಕ್ಕರ್ ಪ್ರಮಾಣ ಕೇವಲ ಶೇ.10ರಷ್ಟಿದೆ. ಮದ್ಯ ಮಾರಾಟ ತೆರಿಗೆ ಹಾಗೂ ಹೆಚ್ಚುವರಿ ತೆರಿಗೆಗಳನ್ನು ಈಗಾಗಲೇ ಗರಿಷ್ಠ ಮಟ್ಟದಲ್ಲಿ ವಿಧಿಸಲಾಗಿದೆ. ಇನ್ನು ಮುಂದೆ ತೆರಿಗೆ ಏರಿಸುವುದು ಕಷ್ಟಕರ ಎಂದು ಅರಿತ ಸರಕಾರ, 'ಎಐಬಿ' ಮೂಲಕ ಗ್ರಾಹಕರನ್ನು ಪ್ರೀಮಿಯಂ ಬ್ರ್ಯಾಂಡ್ ಮದ್ಯ ಸೇವನೆಯತ್ತ ಪ್ರೋತ್ಸಾಹಿಸಲು ತೀರ್ಮಾನಿಸಿದೆ. ಶೇ.10ರಷ್ಟಿರುವ ಪ್ರೀಮಿಯಂ ಲಿಕ್ಕರ್ ಮಾರಾಟವನ್ನು ಶೇ.90ಕ್ಕೆ ಹೆಚ್ಚಿಸಿ, ಆ ಮೂಲಕ ಆದಾಯ ಗಳಿಸುವುದು ಸರಕಾರದ ಗುರಿಯಾಗಿದೆ.

ಸಿಎನ್‌ಜಿ ಕೆಜಿಗೆ 1 ರುಪಾಯಿ ತುಟ್ಟಿ

ದೆಹಲಿ: ದೇಶದಲ್ಲಿ ಜನಸಾಮಾನ್ಯರ ಜೇಬಿಗೆ ಇಂಧನ ಬೆಲೆ ಏರಿಕೆಯ ಬಿಸಿ ತಟ್ಟುತ್ತಲೇ ಇದೆ. ಮುಂಬೈ, ದೆಹಲಿ ಸೇರಿದಂತೆ ದೇಶದ ಪ್ರಮುಖ ನಗರಗಳಲ್ಲಿ ಸಿಎನ್‌ಜಿ ದರ ಕೆಜಿಗೆ 1 ರು. ಏರಿಕೆಯಾಗಿದೆ. 48 ಗಂಟೆಗಳಲ್ಲೇ 2ನೇ ಬಾರಿ ಬೆಲೆ ಏರಿಕೆಯಾಗಿರುವುದಕ್ಕೆ ಆಟೋ-ಟ್ಯಾಕ್ಸಿ ಸೇರಿದಂತೆ ಸಿಎನ್‌ಜಿ ವಾಹನಗಳ ಮಾಲೀಕರು-ಚಾಲಕರು ಆಘಾತಕ್ಕೊಳಗಾಗಿದ್ದಾರೆ.

ಮೇ 15ರಂದು ತೈಲ ಕಂಪನಿಗಳು ಸಿಎನ್‌ಜಿ ಬೆಲೆ 2 ರು. ಹೆಚ್ಚಿಸಿದ್ದವು. ಮೇ 17ರಂದು ಮತ್ತೆ 1 ರು. ಹೆಚ್ಚಳ ಮಾಡಲಾಗಿದೆ. ಇದರೊಂದಿಗೆ 48 ಗಂಟೆಗಳಲ್ಲಿಯೇ ಸಿಎನ್‌ಡಿ ಒಟ್ಟು 3 ರು. ತುಟ್ಟಿಯಾಗಿದೆ. ಸ್ಥಳೀಯ ತೆರಿಗೆಗೆ ಅನುಗುಣವಾಗಿ ವಿವಿಧ ನಗರಗಳಲ್ಲಿ ಸಿಎನ್‌ಜಿ ದರದಲ್ಲಿ ವ್ಯತ್ಯಯವಿರುತ್ತದೆ. ಬೆಂಗಳೂರು-93, ದೆಹಲಿ-80.09, ನೊಯಿಡಾ, ಗಾಜಿಯಾಬಾದ್-88.70, ಗುರುಗ್ರಾಮ್-85.12 ಮತ್ತು ಮುಂಬೈನಲ್ಲಿ 84 ರು. ಲೆಕ್ಕದಲ್ಲಿ ಸಿಎನ್‌ಜಿ ಮಾರಾಟ ವಾಗುತ್ತಿದೆ. ಪರಿಣಾಮವಾಗಿ ಆಟೋ ರಿಕ್ಷಾ, ಟ್ಯಾಕ್ಸಿ, ಬಸ್, ಲಾರಿ ಸೇರಿದಂತೆ ಸಿಎನ್‌ಜಿ ಆಧರಿಸಿದ ವಾಹನ ಬಳಕೆದಾರರ ನಿತ್ಯದ ವೆಚ್ಚ ಹೆಚ್ಚಲಿದೆ. ಇದು ಸಾರ್ವಜನಿಕ ಸಾರಿಗೆ ಸಂಸ್ಥೆಗಳಲ್ಲಿನ ಬಸ್ ಪ್ರಯಾಣ ದರದ ಮೇಲೂ ಪರಿಣಾಮ ಬೀರುವ ಸಾಧ್ಯತೆ ಇದೆ.

ಉಗ್ರ ಮೈನುಕಿ ಹತ್ಯೆ

ವಾಷಿಂಗ್ಟನ್: ದಕ್ಷಿಣ ಆಫ್ರಿಕಾದ ನೈಜೀರಿಯಾದಲ್ಲಿ ಶುಕ್ರವಾರ ಕಾರ್ಯಾಚರಣೆ ನಡೆಸುವ ಮೂಲಕ ಇಸ್ಲಾಮಿಕ್ ಸ್ಟೇಟ್‌ನ (ಐಎಸ್) ಪ್ರಮುಖ ನಾಯಕ ಅಬೂಬಕರ್ ಅಲ್ ಮೈನುಕಿಯನ್ನು ಹತ್ಯೆ ಮಾಡಿದ್ದೇವೆ.

ಈ ಕಾರ್ಯಾಚರಣೆಯಲ್ಲಿ ಆಫ್ರಿಕಾ ಸೇನೆಯೂ ಭಾಗಿಯಾಗಿತ್ತು ಎಂದು ಅಮೆರಿಕದ ಅಧ್ಯಕ್ಷ ಡೊನಾಲ್ಡ್ ಟ್ರಂಪ್ ಹೇಳಿದ್ದಾರೆ. ಇಸ್ಲಾಮಿಕ್ ಸ್ಟೇಟ್‌ನ ಸಂಘಟನೆ ಮತ್ತು ಹಣಕಾಸಿಕ ವ್ಯವಹಾರಗಳ ಬಗ್ಗೆ ಈತ ನಿಗಾ ಇರಿಸುತ್ತಿದ್ದ. ಅಮೆರಿಕದಲ್ಲಿ ದಾಳಿ ನಡೆಸುವ ಸಂಚು ರೂಪಿಸುತ್ತಿದ್ದ ಎಂದು ಅಧಿಕಾರಿಯೊಬ್ಬರು ಮಾಹಿತಿ ನೀಡಿದ್ದಾರೆ.

ಭಾರತ-ನೆದರ್ಲೆಂಡ್ಸ್ 17 ಒಪ್ಪಂದ

ದಿ ಹೇಗ್: ಭಾರತ ಮತ್ತು ನೆದರ್ಲೆಂಡ್ಸ್ ನಡುವೆ ಕಾರ್ಯತಂತ್ರದ ಪಾಲುದಾರಿಕೆಯನ್ನು ಬಲಗೊಳಿಸಲು ರಕ್ಷಣಾ, ನಿರ್ಣಾಯಕ ಖನಿಜಗಳು ಮತ್ತು ಇತರ ಪ್ರಮುಖ ಕ್ಷೇತ್ರಗಳಲ್ಲಿ ಸಹಕಾರವನ್ನು ವೃದ್ಧಿಸಲು 17 ಒಪ್ಪಂದಗಳಿಗೆ ಸಹಿ ಮಾಡಿದೆ.

ಎರಡೂ ದೇಶಗಳ ನಡುವೆ ವ್ಯಾಪಾರ, ಹೂಡಿಕೆ, ಭದ್ರತೆ, ಸೆಮಿಕಂಡಕರ್, ಬಾಹ್ಯಾಕಾಶ, ಕ್ವಾಂಟಮ್ ಕಂಪ್ಯೂಟಿಂಗ್ ಸೇರಿದಂತೆ ಉದಯೋನ್ಮುಖ ತಂತ್ರಜ್ಞಾನ ಕ್ಷೇತ್ರಗಳಲ್ಲಿ ಸಂಬಂಧ ವೃದ್ಧಿಸುವ ಉದ್ದೇಶವನ್ನು ಈ ಒಪ್ಪಂದಗಳು ಹೊಂದಿವೆ. ನೆದರ್ಲೆಂಡ್ಸ್, ಸ್ವೀಡನ್, ನಾರ್ವೆ, ಇಟಲಿ ದೇಶಗಳಿಗೆ ನಾಲ್ಕು ದಿನಗಳ ಪ್ರವಾಸ ಕೈಗೊಂಡಿರುವ ಪ್ರಧಾನಿ ನರೇಂದ್ರ ಮೋದಿ ಅವರು ನೆದರ್ಲೆಂಡ್ಸ್ ಪ್ರಧಾನಿ ರಾಬ್ ಜೆಟ್ಟೆನ್ ಅವರ ಜತೆ ಮಾತುಕತೆ ನಡೆಸಿದ ಬಳಿಕ ಈ ಒಪ್ಪಂದಗಳಿಗೆ ಸಹಿ ಮಾಡಲಾಗಿದೆ. ವಿಶ್ವಸಂಸ್ಥೆಯ ಭದ್ರತಾ ಮಂಡಳಿಯಲ್ಲಿ ಭಾರತಕ್ಕೆ ಕಾಯಂ ಸದಸ್ಯತ್ವಕ್ಕಾಗಿ ಬೆಂಬಲ ನೀಡಿದ ನೆದರ್ಲೆಂಡ್ಸ್‌ಗೆ ಪ್ರಧಾನಿ ಮೋದಿ ಇದೇ ವೇಳೆ ಧನ್ಯವಾದ ಹೇಳಿದರು.

ನೆದರ್ಲೆಂಡ್ಸ್ ಪ್ರಧಾನಿ ರಾಬ್ ಜೆಟ್ಟೆನ್ ಹಾಗೂ ಭಾರತದ ಪ್ರಧಾನಿ ನರೇಂದ್ರ ಮೋದಿ.

ಫನ್‌ತರಂಗ

- ರಘುಪತಿ ಶೃಂಗೇರಿ -

ಮನೆಯಿಂದಲೇ ಲಂಚ್ ಬಾಕ್ಸ್ ತಂದ ತಮಿಳುನಾಡು ಸಿಎಂ

ಸುದ್ದಿ

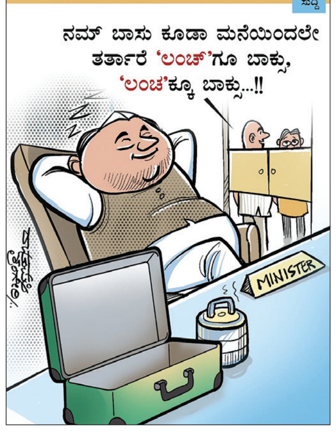

ಎಬೋಲಾ: ಜಾಗತಿಕ ಆರೋಗ್ಯ ತುರ್ತುಸ್ಥಿತಿ

ಕಿನ್ಶಾಸಾ: ಕಾಂಗೋದಲ್ಲಿ ಎಬೋಲಾ ವೈರಸ್‌ಗೆ 88 ಮಂದಿ ಸಾವಿಗೀಡಾದ ಬೆನ್ನಲ್ಲೇ ವಿಶ್ವ ಆರೋಗ್ಯ ಸಂಸ್ಥೆಯು ಅಂತಾರಾಷ್ಟ್ರೀಯ ಆರೋಗ್ಯ ತುರ್ತುಸ್ಥಿತಿ ಘೋಷಿಸಿದೆ.

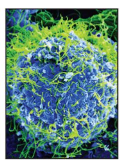

'ಈ ಸಾಂಕ್ರಾಮಿಕ ರೋಗವು ಅಂತಾರಾಷ್ಟ್ರೀಯ ಮಟ್ಟದಲ್ಲಿ ಆತಂಕ ಉಂಟುಮಾಡುವ ಸಾರ್ವಜನಿಕ ಆರೋಗ್ಯ ತುರ್ತುಸ್ಥಿತಿಯಾಗಿದೆ ಎಂದು ನಾನು ನಿರ್ಧರಿಸಿದ್ದೇನೆ' ಎಂದು ವಿಶ್ವ ಆರೋಗ್ಯ ಸಂಸ್ಥೆಯ ಮಹಾನಿರ್ದೇಶಕ ಟೆಡ್ರೊಸ್ ಅಧಾನೊಮ್ ಗೆಬ್ರೆಯೆಸಸ್ ಕಳವಳ ವ್ಯಕ್ತಪಡಿಸಿದ್ದಾರೆ.

ಇಂದು ಕೇರಳ ಸಿಎಂ ಪ್ರಮಾಣ ಸ್ವೀಕಾರ

ತಿರುವನಂತಪುರಂ: ಕೇರಳ ಮುಖ್ಯಮಂತ್ರಿಯಾಗಿ ವಿ.ಡಿ. ಸತೀಶನ್ ತಿರುವನಂತಪುರಂನ ಸೆಂಟ್ರಲ್ ಸ್ಟೇಡಿಯಂನಲ್ಲಿ ಬೃಹತ್ ಸಮಾರಂಭದಲ್ಲಿ ಸೋಮವಾರ ಬೆಳಗ್ಗೆ ಪ್ರಮಾಣ ವಚನ ಸ್ವೀಕರಿಸಲಿದ್ದಾರೆ.

ಕಾಂಗ್ರೆಸ್ ವರಿಷ್ಠ ರಾಹುಲ್ ಗಾಂಧಿ, ಪ್ರಿಯಾಂಕಾ ಗಾಂಧಿ ಸೇರಿದಂತೆ ಹೈಕಮಾಂಡ್ ನಾಯಕರು ಭಾಗವಹಿಸಲಿದ್ದಾರೆ. ಕರ್ನಾಟಕದಿಂದ ಸಿಎಂ ಸಿದ್ದರಾಮಯ್ಯ ಹಾಗೂ ಡಿಸಿಎಂ ಡಿ.ಕೆ.ಶಿವಕುಮಾರ್ ಸೇರಿದಂತೆ ಕೆಲ ಸಚಿವರು ಭಾಗವಹಿಸಲಿದ್ದಾರೆ.

ಬೆಂಗಳೂರಿನಲ್ಲೇ 97 ಲಕ್ಷ ಟನ್ ಹಳೇ ಕಸ ಶೇಖರಣೆ

ಸಂಸ್ಕರಣೆಯಾಗದೆ ಉಳಿದ ಭಾರಿ ಕಸ

ವಿಶ್ವವಾಣಿ ಸುದ್ದಿಮನೆ ಬೆಂಗಳೂರು

ಒಂದೆಡೆ ರಾಜ್ಯದಲ್ಲಿ ತ್ಯಾಜ್ಯ ವಿಂಗಡಣೆ, ಸಂಸ್ಕರಣೆಗೆ ಹತ್ತು ಹಲವು ಯೋಜನೆಗಳನ್ನು ಕೈಗೆತ್ತಿಕೊಳ್ಳುತ್ತಿದ್ದರೂ ಕರ್ನಾಟಕದಾದ್ಯಂತ ನಿತ್ಯ 2,447 ಟನ್ ಕಸ ಸಂಸ್ಕರಣೆಯಾಗದೇ ಉಳಿಯುತ್ತಿದೆ ಎನ್ನುವ ಆತಂಕಕಾರಿ ಮಾಹಿತಿ ಬಹಿರಂಗವಾಗಿದೆ.

ಕರ್ನಾಟಕದ ನಗರ ಪ್ರದೇಶದಲ್ಲಿ ನಿತ್ಯ 13,273 ಟನ್ ಕಸ ಸಂಗ್ರಹಣೆಯಾಗುತ್ತಿದ್ದು, ಅದರಲ್ಲಿ ಶೇ.70ರಷ್ಟು ಅಂದರೆ 10 ಸಾವಿರಕ್ಕೂ ಹೆಚ್ಚು ಟನ್ ಕಸ ಸಂಸ್ಕರಣೆಯಾಗುತ್ತಿದೆ. ಇನ್ನೂ 2447 ಟನ್ ಕಸ ಸಂಸ್ಕರಣೆಯಾಗುತ್ತಿಲ್ಲ ಎಂದು ರಾಷ್ಟ್ರೀಯ ಹಸಿರು ನ್ಯಾಯಮಂಡಳಿಗೆ ಸರಕಾರದ ಮುಖ್ಯ ಕಾರ್ಯದರ್ಶಿ ಶಾಲಿನಿ ರಜನೀಶ್ ವರದಿ ಸಲ್ಲಿಸಿದ್ದಾರೆ.

ಉತ್ಪತ್ತಿಯಾಗುತ್ತಿರುವ ಕಸದಲ್ಲಿ ಶೇ.70ರಷ್ಟು ಸಂಸ್ಕರಣೆಯಾಗದೇ ಉಳಿಯುತ್ತಿರುವ ಕಸದ ಪ್ರಮಾಣ ದೊಡ್ಡ ಪ್ರಮಾಣದಲ್ಲಿರುವುದು ಭವಿಷ್ಯದಲ್ಲಿ ಬಹುದೊಡ್ಡ ಸಮಸ್ಯೆಯಾಗಲಿದೆ ಎನ್ನುವ ಆತಂಕ ಕೇಳಿಬರುತ್ತಿದೆ. ಕರ್ನಾಟಕದಲ್ಲಿ ನಿತ್ಯ 4,146 ದಶಲಕ್ಷ ಲೀಟರ್ ಕೊಳಚೆ ನೀರು ಉತ್ಪತ್ತಿಯಾಗುತ್ತಿದೆ. ಈ ಪೈಕಿ 2,065 ದಶಲಕ್ಷ ಲೀಟರ್ ಕೊಳಚೆ ನೀರು ಎಸ್‌ಟಿಪಿಗಳ ಮೂಲಕ ಸಂಸ್ಕರಣೆಯಾಗುತ್ತಿದೆ. ಇನ್ನುಳಿದ 2,056 ದಶಲಕ್ಷ ಲೀಟರ್ ಕೊಳಚೆ ನೀರು ಸಂಸ್ಕರಣೆಯಾಗದೇ ಜಲಮೂಲಗಳಿಗೆ ಸೇರುತ್ತಿದೆ. ಇದನ್ನು ತಡೆಗಟ್ಟಲು ಮುಂದಿನ ದಿನಗಳಲ್ಲಿ 401 ಹೊಸ ಎಸ್‌ಟಿಪಿಗಳನ್ನು ಸ್ಥಾಪಿಸಲಾಗುತ್ತಿದ್ದು, ಇವುಗಳ ಸಾಮರ್ಥ್ಯ 2,514 ದಶಲಕ್ಷ ಲೀಟರ್ ಆಗಿದೆ. ಒಂದು ವೇಳೆ ಈ ಎಲ್ಲ ಎಸ್‌ಟಿಪಿಗಳು ಸ್ಥಾಪನೆಯಾದರೆ ಉತ್ಪತ್ತಿಯಾಗುತ್ತಿರುವ ಕೊಳಚೆ ನೀರನ್ನೆಲ್ಲ ಸಂಸ್ಕರಿಸಬಹುದು ಎನ್ನುವ ವರದಿಯನ್ನು ನೀಡಲಾಗಿದೆ.

ಬೆಂಗಳೂರಲ್ಲೇ 97 ಲಕ್ಷ ಟನ್ ಬಾಕಿ: ಗ್ರೇಟರ್ ಬೆಂಗಳೂರು ಪ್ರಾಧಿಕಾರದ ವ್ಯಾಪ್ತಿಯ ಒಂಬತ್ತು ಡಂಪಿಂಗ್ ಯಾರ್ಡ್‌ಗಳಲ್ಲಿ 97 ಲಕ್ಷ ಟನ್ ಹಳೆಯ ಕಸ ಸಂಗ್ರಹವಾಗಿದೆ. ಈ ಪೈಕಿ 14.84 ಲಕ್ಷ ಟನ್ ಹಳೆಯ ಕಸವನ್ನು ಜೈವಿಕ ಸಂಸ್ಕರಣೆ ವಿಧಾನದ ಮೂಲಕ ಸಂಸ್ಕರಿಸಲಾಗಿದೆ. 24.8 ಲಕ್ಷ ಟನ್ ಕಸ ವಿಲೇವಾರಿಗೆ ಟೆಂಡರ್ ಕರೆಯಲಾಗಿದೆ. ಈ ಎಲ್ಲ ಕಸಗಳನ್ನು 2027ರ ಆಗಸ್ಟ್‌ನೊಳಗೆ ವೈಜ್ಞಾನಿಕವಾಗಿ ವಿಲೇವಾರಿ ಮಾಡಲಾಗುವುದು ಎನ್ನುವ ಮಾಹಿತಿ ನೀಡಿದ್ದಾರೆ.

ಇನ್ನುಳಿದಂತೆ ನಗರ ಸ್ಥಳೀಯ ಸಂಸ್ಥೆಗಳ ವ್ಯಾಪ್ತಿಯಲ್ಲಿ 222 ಡಂಪಿಂಗ್ ಯಾರ್ಡ್‌ಗಳಲ್ಲಿ 78.26 ಲಕ್ಷ ಟನ್ ಹಳೆಯ ಕಸವಿದೆ. ಈ ಪೈಕಿ, 11.34 ಲಕ್ಷ ಟನ್ ಹಳೆಯ ಕಸವನ್ನು ಜೈವಿಕ ಸಂಸ್ಕರಣೆ ವಿಧಾನದ ಮೂಲಕ ಸಂಸ್ಕರಿಸಲಾಗಿದೆ. ಎಲ್ಲ ಕಸಗಳನ್ನು 2027ರ ಡಿಸೆಂಬರ್ ಅಂತ್ಯದ ಒಳಗೆ ವೈಜ್ಞಾನಿಕವಾಗಿ ವಿಲೇವಾರಿ ಮಾಡಲಾಗುವುದು ಎಂದು ಮಾಹಿತಿ ನೀಡಿದ್ದಾರೆ.

5,880 ಟನ್ ಜಿಬಿಎಯಲ್ಲಿ ಸಂಗ್ರಹವಾಗುವ ಕಸ

7,393 ಟನ್ ನಗರ ಸ್ಥಳೀಯ ಸಂಸ್ಥೆಗಳ ವ್ಯಾಪ್ತಿಯಲ್ಲಿ ಸಂಗ್ರಹವಾಗುವ ಕಸ

4,522 ಟನ್ ಜಿಬಿಎ ವ್ಯಾಪ್ತಿಯಲ್ಲಿ ಸಂಸ್ಕರಣೆಯಾಗುವ ಕಸ

6,304 ಟನ್ ಇತರೆಡೆ ಸಂಸ್ಕರಣೆಯಾಗುವ ಕಸ

ಸಮಾಚಾರ ಸಣ್ಣದಲ್ಲ

ದೇವಸ್ಥಾನ ದುರಸ್ತಿ ಕಾರ್ಯ ಬೇಗ ಆಗಲಿ

ಬನವಾಸಿ: ಸಾವಿರಾರು ವರುಷಗಳ ಐತಿಹಾಸಿಕ ಹಿನ್ನೆಲೆ ಇರುವ ಪುರಾತನ ದೇವಸ್ಥಾನ ಬನವಾಸಿಯ ಮಧುಕೇಶ್ವರ ದೇವಸ್ಥಾನ. ಲಕ್ಷಾಂತರ ಭಕ್ತರ ಶ್ರದ್ಧಾ ಕೇಂದ್ರವಾದ ದೇವಾಲಯವು ನಿರಂತರ ಪ್ರಕೃತಿಯ ಪರಿಣಾಮಕ್ಕೆ ಸಿಕ್ಕು ಅವತೀರ್ಣವಾಗಿದೆ. ಮಳೆಗಾಲದಲ್ಲಿ ಸೋರಿಕೆಯಾಗುತ್ತಿದೆ. ತಡೆಗಟ್ಟುವಲ್ಲಿ ಇಲಾಖೆ ಪ್ರಯತ್ನ ಮಾಡಬೇಕು. ಭಕ್ತರ ನಂಬಿಕೆಯ ಜತೆ ಆಟ ಆಡುವುದು ಒಳ್ಳೆಯದಲ್ಲ ಎಂದು ಜಡೆ ಕ್ಷೇತ್ರದ ಶ್ರೀ ಘನಬಸವ ಅಮರೇಶ್ವರ ಶಿವಾಚಾರ್ಯ ಮಹಾಸ್ವಾಮಿಗಳು ನುಡಿದರು. ಶ್ರೀ ಶನೈಶ್ವರ ದೇವಸ್ಥಾನದಲ್ಲಿ ಆಯೋಜಿಸಿದ್ದ ಶನೈಶ್ಚರ ಜಯಂತಿ ಕಾರ್ಯಕ್ರಮದಲ್ಲಿ ಪಾಲ್ಗೊಳ್ಳಲು ಬಂದ ಸಂದರ್ಭದಲ್ಲಿ ಪತ್ರಿಕೆಯೊಂದಿಗೆ ಮಾತನಾಡಿದ ಶ್ರೀಗಳು, ದೇವಸ್ಥಾನ ಸೋರಿಕೆ ವಿಷಯ ನಮಗೆ ತೀವ್ರ ಬೇಸರ ತಂದಿದೆ. ಆ ಭಗವಂತನ ಕೃಪೆಯಿಂದ ಎಲ್ಲವೂ ಒಳ್ಳೆಯದಾಗಲಿ ಎನ್ನುತ್ತಾ, ಆ ದಿಶೆಯಲ್ಲಿ ಬನವಾಸಿ ನೂತನ ತಾಲೂಕು ರಚನೆ ಹೋರಾಟ ಸಮಿತಿ ಕೈಕೊಂಡ ಪ್ರಯತ್ನ ತುಂಬಾ ಒಳ್ಳೆಯದು. ಭಗವತ್ ಕಾರ್ಯ ಮಾಡಲು ಕೂಡ ಯೋಗಬೇಕು. ಹೋರಾಟ ಸಮಿತಿ ಅಧ್ಯಕ್ಷ ಉದಯಕುಮಾರ್ ಕಾನಳ್ಳಿ, ಗೌರವಾಧ್ಯಕ್ಷ ಸಿ. ಎಫ್. ನಾಯ್ಕ ಮಾಳಂಜಿ, ಕಾರ್ಯದರ್ಶಿ ವಿಶ್ವನಾಥ್ ವಡೆಯರ್‌ಅವರು ಭಕ್ತಾದಿಗಳ ಸಹಕಾರದಲ್ಲಿ ಮುಂದುವರೆದಿದ್ದಾರೆ. ದೇವಸ್ಥಾನ ದುರಸ್ತಿ ಕಾರ್ಯ ಬೇಗ ಆಗಲಿ ಎಂದು ಆಶಿಸಿದರು.

ಶನೈಶ್ಚರ ದೇವಸ್ಥಾನದಲ್ಲಿ ವಿಶೇಷ ಪೂಜೆ

ಶಿರಸಿ: ಇಲ್ಲಿಯ ಬನವಾಸಿ ರಸ್ತೆಯಲ್ಲಿರುವ ಶ್ರೀ ಶನೈಶ್ಚರ ದೇವಸ್ಥಾನದಲ್ಲಿ ಶನೈಶ್ಚರ ಜಯಂತಿ ಅಂಗವಾಗಿ ಶ್ರೀ ಶನಿ ದೇವರಲ್ಲಿ ವಿಶೇಷ ಅಭಿಷೇಕ ಪೂಜೆ, ಅಲಂಕಾರ ಪೂಜೆ, ಶನಿ ಕಥೆ ಹಾಗೂ ಶ್ರೀ ದೇವರ ತೊಟ್ಟಿಲು ಸೇವೆ ಧಾರ್ಮಿಕ ಕಾರ್ಯಕ್ರಮ ನಡೆಯಿತು. ಜಡೆ ಮಠದ ಶ್ರೀ ಘನ ಬಸವ ಅಮರೇಶ್ವರ ಸ್ವಾಮೀಜಿ ಅವರ ಸಾನ್ನಿಧ್ಯದಲ್ಲಿ ಈ ಧಾರ್ಮಿಕ ಕಾರ್ಯಕ್ರಮಗಳು ವಿಧಿ ಒತ್ತಾಗಿ ನೆರವೇರಿತು. ಕೊನೆಯಲ್ಲಿ ಮಹಾ ಮಂಗಳಾರತಿ, ಪ್ರಸಾದ ವಿತರಣೆ ಮಾಡಲಾಯಿತು. ಶ್ರೀಗಳು ನೆರೆದ ಭಕ್ತರನ್ನ ಉದ್ದೇಶಿಸಿ ಆಶೀರ್ವದಿಸಿದರು. ಬಹಳ ಪುರಾತನ ದೇವಸ್ಥಾನ ಇದಾಗಿದ್ದು, ನೂರಾರು ಭಕ್ತರು ಶ್ರದ್ಧಾ ಭಕ್ತಿಯಿಂದ ಆಗಮಿಸಿ ಶ್ರೀ ದೇವರ ದರ್ಶನ ಪಡೆದರು. ಪ್ರತಿ ವರ್ಷ ಇಲ್ಲಿಯ ಕಾರ್ಯಕ್ರಮ ಅತ್ಯಂತ ವಿಜೃಂಭಣೆಯಿಂದ ನಡೆಯುತ್ತದೆ. ಈ ರೀತಿಯ ಶನೇಶ್ಚರ ದೇವಸ್ಥಾನ ಇರುವುದು ಬಹಳ ಅಪರೂಪ. ಆದ್ದರಿಂದ ಹೆಚ್ಚಿನ ಸಂಖ್ಯೆಯಲ್ಲಿ ಸೇರಿದ್ದ ಭಕ್ತರಯ ಶ್ರದ್ಧೆ ಭಕ್ತಿಯಿಂದ ಪೂಜೆ ಸಲ್ಲಿಸಿದರು.

ಉಚಿತ ಆರೋಗ್ಯ ತಪಾಸಣೆ ಯಶಸ್ವಿ

ಶಿರಸಿ: ಸ್ಥಳೀಯ ತೋಟಗಾರಿಕೆ ಮಹಾವಿದ್ಯಾಲಯದ ಯೂತ್ ರೆಡ್‌ಕ್ರಾಸ್ ವಿಭಾಗ, ಸಿದ್ದಾಪುರದ ಶ್ರೀ ಧನ್ವಂತರಿ ಆಯುರ್ವೇದ ಮಹಾವಿದ್ಯಾಲಯ ಹಾಗೂ ಗ್ರಾಮೀಣ ಕಾರ್ಯಾನುಭವ ಕಾರ್ಯಕ್ರಮ 2025–26ರ ಸಂಯುಕ್ತ ಆಶ್ರಯದಲ್ಲಿ ಬೆಂಗಳೆ, ಗುಡ್ನಾಪುರ ಮತ್ತು ಮಧುರವಳ್ಳಿ ಗ್ರಾಮಗಳಲ್ಲಿ ಉಚಿತ ಆರೋಗ್ಯ ತಪಾಸಣೆ ಹಾಗೂ ಸಲಹಾ ಶಿಬಿರವನ್ನು ಯಶಸ್ವಿಯಾಗಿ ನಡೆಸಲಾಯಿತು. ಶಿಬಿರದಲ್ಲಿ ಪಾಲ್ಗೊಂಡು ಆರೋಗ್ಯದ ಮಹತ್ವದ ಕುರಿತು ಮಾಹಿತಿ ನೀಡಿದ ಆರೋಗ್ಯ ಅಧಿಕಾರಿ ಹಾಗೂ ಯೂತ್ ರೆಡ್ ಕ್ರಾಸ್ ನ ಮುಖ್ಯ ಯೋಜನಾಧಿಕಾರಿ ಡಾ. ಕಿಶೋರ್ ಕುಮಾರ್ ರಾಜಪುರೋಹಿತ್ ಅವರು, ಗ್ರಾಮೀಣ ಭಾಗದಲ್ಲಿ ಆರೋಗ್ಯ ಜಾಗೃತಿ ಅಗತ್ಯವಾಗಿದೆ ಎಂದರು. ಸಿದ್ದಾಪುರದ ಶ್ರೀ ಧನ್ವಂತರಿ ಆಯುರ್ವೇದ ಮಹಾವಿದ್ಯಾಲಯದ ತಜ್ಞ ವೈದ್ಯ ಡಾ. ಮಣಿಕಂಠ ಹಾಗೂ ಅವರ ಸಹ ವೈದ್ಯರ ತಂಡವು ಗ್ರಾಮೀಣರ ಆರೋಗ್ಯ ತಪಾಸಣೆ ನಡೆಸಿ ಸೂಕ್ತ ಸಲಹೆ ಮತ್ತು ಚಿಕಿತ್ಸೆ ನೀಡಿತು. ಮಹಾವಿದ್ಯಾಲಯದ ಸಹ ಪ್ರಾಧ್ಯಾಪಕಿ ಡಾ.ಪುಷ್ಪಾ ಪಿ. ಮತ್ತು ಸಹಾಯಕ ಪ್ರಾಧ್ಯಾಪಕ ಡಾ.ದುಷ್ಯಂತ್ ಓಲೇಕಾರ್ ಅವರು ಕಾರ್ಯಕ್ರಮದ ಯಶಸ್ವಿ ಆಯೋಜನೆಗೆ ವಿದ್ಯಾರ್ಥಿಗಳಿಗೆ ಸೂಕ್ತ ಮಾರ್ಗದರ್ಶನ ಹಾಗೂ ಸಲಹೆ–ಸೂಚನೆಗಳನ್ನು ನೀಡಿದ್ದರು. ಮೂರೂ ಗ್ರಾಮಗಳ ಒಟ್ಟು 150ಕ್ಕೂ ಅಧಿಕ ಸಾರ್ವಜನಿಕರು ಹಾಗೂ ಗ್ರಾಮಸ್ಥರು ಶಿಬಿರಕ್ಕೆ ಭೇಟಿ ನೀಡಿ ಉಚಿತ ಆರೋಗ್ಯ ತಪಾಸಣೆಯ ಸೌಲಭ್ಯ ಪಡೆದುಕೊಂಡರು.

ವಸತಿ ಶಾಲೆ ಪ್ರವೇಶಕ್ಕೆ ಅರ್ಜಿ ಆಹ್ವಾನ

ಹಾವೇರಿ: ಹಾನಗಲ್ ತಾಲೂಕು ಸಮಾಜ ಕಲ್ಯಾಣ ಇಲಾಖೆ ವ್ಯಾಪ್ತಿಯಲ್ಲಿ ಕರ್ತವ್ಯ ನಿರ್ವಹಿಸುತ್ತಿರುವ ಡಾ. ಬಿ.ಆರ್.ಅಂಬೇಡ್ಕರ್ ವಸತಿ ಶಾಲೆ ಹಾಗೂ ಮೆಟ್ರಿಕ್ ಪೂರ್ವ ಮತ್ತು ಮೆಟ್ರಿಕ್ ನಂತರದ ಬಾಲಕ ಮತ್ತು ಬಾಲಕಿಯರ ವಿದ್ಯಾರ್ಥಿ ನಿಲಯಗಳ ಪ್ರವೇಶಕ್ಕೆ ಆನ್‌ಲೈನ್ ಮೂಲಕ ಅರ್ಜಿ ಆಹ್ವಾನಿಸಲಾಗಿದೆ. ಜುಲೈ 31ರೊಳಗಾಗಿ ಸಮಾಜ ಕಲ್ಯಾಣ ಇಲಾಖೆಯ ವೆಬ್ ಸೆಟ್ ನಲ್ಲಿ ಅರ್ಜಿ ಸಲ್ಲಿಸಬೇಕು. ಹೆಚ್ಚಿನ ಮಾಹಿತಿಗಾಗಿ ಸಹಾಯಕ ನಿರ್ದೇಶಕರು ಸಮಾಜ ಕಲ್ಯಾಣ ಇಲಾಖೆ, ಹಾನಗಲ್(9480843150/08379–262776) ಕಚೇರಿಗೆ ಭೇಟಿ ನೀಡಿ ಮಾಹಿತಿ ಪಡೆಯಬಹುದು ಎಂದು ಹಾನಗಲ್ ತಾಲೂಕು ಸಮಾಜ ಕಲ್ಯಾಣ ಇಲಾಖೆ ಸಹಾಯಕ ನಿರ್ದೇಶಕರು ಪ್ರಕಟಣೆಯಲ್ಲಿ ತಿಳಿಸಿದ್ದಾರೆ.

{ಗೋವಿಂದ ಕಾರಜೋಳ} ಸಂಸದ

ಸಿದ್ದರಾಮಯ್ಯನವರ ಕುರ್ಚಿಗೆ ಕಂಟಕ ಬಂದಾಗಲೆಲ್ಲ ಹಿಜಾಬ್, ಜನಿವಾರ, ಶಿವಧಾರದಂತಹ ಗಿಮಿಕ್‌ಗಳನ್ನು ಮುನ್ನೆಲೆಗೆ ತಂದು ಜನರ ಗಮನವನ್ನು ಬೇರೆಡೆ ಸೆಳೆಯುವ ತಂತ್ರ ಮಾಡುತ್ತಾರೆ. ಕಳೆದ ಐದು ವರ್ಷಗಳ ಹಾಗೂ ಈಗಿನ ಮೂರು ವರ್ಷಗಳ ಅವಧಿಯಲ್ಲಿ ಇದನ್ನೇ ನೋಡುತ್ತಿದ್ದೇವೆ. ಇಂತಹ ಗಿಮಿಕ್‌ಗಳಿಗೆ ಜನ ಮರುಳಾಗುವುದಿಲ್ಲ.

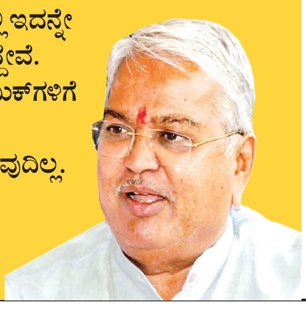

ಇತಿಹಾಸ, ವರ್ತಮಾನವನ್ನು ಬೆಸೆಯುವ ಸಾಂಸ್ಕೃತಿಕ ಕನ್ನಡಿ | ಗತಕಾಲದ ಹೆಮ್ಮೆಯ ಪರಂಪರೆ ಪರಿಚಯಿಸುವ ಜ್ಞಾನ ದೇಗುಲ

ಇಂದು ಅಂತಾರಾಷ್ಟ್ರೀಯ ಮ್ಯೂಸಿಯಂ ಡೇ

ವಿನುತಾ ಹೆಗಡೆ ಶಿರಸಿ

ದಿನ ವಿಶೇಷ

ಮಾನವ ನಾಗರಿಕತೆಯ ವಿಕಾಸ, ಸಂಸ್ಕೃತಿ, ಕಲೆ ಮತ್ತು ಇತಿಹಾಸದ ಮೂಕ ಸಾಕ್ಷಿಗಳಾಗಿ ನಿಲ್ಲುವ ಅಪರೂಪದ ತಾಣಗಳೇ ವಸ್ತುಸಂಗ್ರಹಾಲಯಗಳು. ಧೂಳು ಹಿಡಿದು ಕುಳಿತ ಹಳೆಯ ವಸ್ತುಗಳ ಪ್ರದರ್ಶನಾಲಯಗಳಷ್ಟೇ ಆಗಿರದೆ, ಭವಿಷ್ಯದ ಪೀಳಿಗೆಗೆ ಗತಕಾಲದ ಹೆಮ್ಮೆಯ ಪರಂಪರೆಯನ್ನು ಪರಿಚಯಿಸುವ ಜ್ಞಾನ ದೇಗುಲಗಳಾಗಿ ಇವು ಕಾರ್ಯ ನಿರ್ವಹಿಸುತ್ತವೆ. ಇಂತಹ ಮ್ಯೂಸಿಯಂಗಳು ಸಮಾಜದ ಪ್ರಗತಿ ಮತ್ತು ಸಾಂಸ್ಕೃತಿಕ ವಿನಿಮಯದಲ್ಲಿ ವಹಿಸುವ ಪ್ರಮುಖ ಪಾತ್ರವನ್ನು ಜಗತ್ತಿಗೆ ಸಾರುವ ಸಲುವಾಗಿಯೇ ಪ್ರತಿ ವರ್ಷ ಮೇ 18 ರಂದು ಅಂತಾರಾಷ್ಟ್ರೀಯ ವಸ್ತುಸಂಗ್ರಹಾಲಯ ದಿನವನ್ನು ಜಾಗತಿಕವಾಗಿ ಆಚರಿಸಲಾಗುತ್ತದೆ.

ಈ ವಿಶೇಷ ದಿನದ ಆಚರಣೆಯು 1977 ರಲ್ಲಿ ಅಧಿಕೃತವಾಗಿ ಪ್ರಾರಂಭವಾಯಿತು. ಇಂಟರ್ನ್ಯಾಷನಲ್ ಕೌನ್ಸಿಲ್ ಆಫ್ ಮ್ಯೂಸಿಯಮ್ಸ್ ಸಂಸ್ಥೆಯು ವಸ್ತುಸಂಗ್ರಹಾಲಯಗಳ ಮಹತ್ವ ಮತ್ತು ಅವುಗಳ ಮುಂದಿರುವ ಸವಾಲುಗಳ ಬಗ್ಗೆ ಸಾರ್ವಜನಿಕರಲ್ಲಿ ಜಾಗೃತಿ ಮೂಡಿಸಲು ಈ ದಿನವನ್ನು ಆಚರಿಸಲು ಕರೆ ನೀಡಿತು. ಅಂದಿನಿಂದ ಇಂದಿನವರೆಗೆ ಪ್ರತಿ ವರ್ಷ ಜಗತ್ತಿನಾದ್ಯಂತ ಹತ್ತಾರು ಸಾವಿರ ಮ್ಯೂಸಿಯಂಗಳು ವೈವಿಧ್ಯಮಯ ಕಾರ್ಯಕ್ರಮಗಳ ಮೂಲಕ ಈ ಆಚರಣೆಯಲ್ಲಿ ಭಾಗಿಯಾಗುತ್ತಾ ಬಂದಿವೆ. ಸಮಾಜದ ಅಭಿವೃದ್ಧಿ, ಪರಸ್ಪರ ತಿಳುವಳಿಕೆ ಮತ್ತು ಶಾಂತಿಯನ್ನು ಉತ್ತೇಜಿಸುವಲ್ಲಿ ವಸ್ತುಸಂಗ್ರಹಾಲಯಗಳು ಪ್ರಮುಖ ಮಾಧ್ಯಮಗಳಾಗಿವೆ ಎಂಬುದನ್ನು ನೆನಪಿಸುವುದೇ ಈ ದಿನದ ಮೂಲ ಉದ್ದೇಶವಾಗಿದೆ.

ಪ್ರತಿ ವರ್ಷವೂ ಈ ದಿನವನ್ನು ಒಂದು ನಿರ್ದಿಷ್ಟ ಆಶಯ ಅಥವಾ ಥೀಮ್ ಅಡಿಯಲ್ಲಿ ಆಚರಿಸಲಾಗುತ್ತದೆ.

ಇತ್ತೀಚಿನ ವರ್ಷಗಳಲ್ಲಿ ವಸ್ತು ಸಂಗ್ರಹಾಲಯಗಳು ಕೇವಲ ಪ್ರೇಕ್ಷಣೀಯ ಸ್ಥಳಗಳಾಗಿ ಉಳಿಯದೆ, ಸುಸ್ಥಿರ ಅಭಿವೃದ್ಧಿ, ಸಾಮಾಜಿಕ ಸಾಮರಸ್ಯ ಮತ್ತು ಗುಣಮಟ್ಟದ ಶಿಕ್ಷಣ ನೀಡುವ ಕೇಂದ್ರಗಳಾಗಿ ಬದಲಾಗುತ್ತಿವೆ. ತಂತ್ರಜ್ಞಾನದ ಇಂದಿನ ಯುಗದಲ್ಲಿ ಮ್ಯೂಸಿಯಂಗಳು ಡಿಜಿಟಲ್ ರೂಪವನ್ನು ಪಡೆದುಕೊಳ್ಳುತ್ತಿದ್ದು, ಜಗತ್ತಿನ ಯಾವುದೇ ಮೂಲೆಯಲ್ಲಿದ್ದರೂ ಇತಿಹಾಸದ ಪುಟಗಳನ್ನು ಕಣ್ಣಾರೆ ವೀಕ್ಷಿಸುವಂತಹ ವರ್ಚುವಲ್ ಮ್ಯೂಸಿಯಂ ಕಲ್ಪನೆಗಳು ಇತ್ತೀಚಿನ ದಿನಗಳಲ್ಲಿ ಹೆಚ್ಚು ಜನಪ್ರಿಯವಾಗುತ್ತಿವೆ. ಇದು ಯುವ ಪೀಳಿಗೆಯನ್ನು ಇತಿಹಾಸದ ಕಡೆಗೆ ಆಕರ್ಷಿಸುವಲ್ಲಿ ಯಶಸ್ವಿಯಾಗಿದೆ. ನಮ್ಮ ದೇಶದ ಇತಿಹಾಸವನ್ನು ಗಮನಿಸಿದರೆ, ಭಾರತವು ಶ್ರೀಮಂತ ಸಾಂಸ್ಕೃತಿಕ ಪರಂಪರೆಯನ್ನು ಹೊಂದಿದೆ. ಕೋಲ್ಕತ್ತಾದ ಭಾರತೀಯ ವಸ್ತು ಸಂಗ್ರಹಾಲಯದಿಂದ ಹಿಡಿದು ದೆಹಲಿಯ ರಾಷ್ಟ್ರೀಯ ಮ್ಯೂಸಿಯಂ ಹಾಗೂ ಕರ್ನಾಟಕದ ಪ್ರಮುಖ ಐತಿಹಾಸಿಕ ವಸ್ತುಸಂಗ್ರಹಾಲಯಗಳು ನಮ್ಮ ಹೆಮ್ಮೆಯ ಇತಿಹಾಸವನ್ನು ಜೀವಂತವಾಗಿಟ್ಟಿವೆ. ರಾಜರ ಕಾಲದ ಆಯುಧಗಳು, ಪ್ರಾಚೀನ ನಾಣ್ಯಗಳು, ಶಿಲ್ಪಕಲೆಗಳು, ಹಸ್ತಪ್ರತಿಗಳು ಇವೆಲ್ಲವೂ ನಮ್ಮ ಪೂರ್ವಜರ ಜ್ಞಾನ ಮತ್ತು ಕೌಶಲ್ಯಕ್ಕೆ ಕನ್ನಡಿ ಹಿಡಿಯುತ್ತವೆ. ವಸ್ತು ಸಂಗ್ರಹಾಲಯಗಳಿಗೆ ಭೇಟಿ ನೀಡುವುದು ಕೇವಲ ಪ್ರವಾಸೋದ್ಯಮದ ಭಾಗವಲ್ಲ, ಅದು ನಮ್ಮ ಬೇರುಗಳನ್ನು ನಾವು ಹುಡುಕಿಕೊಳ್ಳುವ ಒಂದು ಅದ್ಭುತ ಅನುಭವ.

ವಸ್ತುಸಂಗ್ರಹಾಲಯಗಳ ರಕ್ಷಣೆ ಇಂದು ಅಗತ್ಯ

ಇಂದಿನ ಆಧುನಿಕ ಜಗತ್ತಿನಲ್ಲಿ ವಸ್ತುಸಂಗ್ರಹಾಲಯಗಳನ್ನು ಸಂರಕ್ಷಿಸುವುದು ಮತ್ತು ಮುಂದಿನ ಪೀಳಿಗೆಗೆ ದಾಟಿಸುವುದು ಒಂದು ದೊಡ್ಡ ಸವಾಲಾಗಿದೆ. ಸರಕಾರಗಳು ಮತ್ತು ಸಾರ್ವಜನಿಕ ಸಂಸ್ಥೆಗಳು ಇವುಗಳ ನಿರ್ವಹಣೆಗೆ ಹೆಚ್ಚಿನ ಆದ್ಯತೆ ನೀಡಬೇಕಿದೆ. ಕೇವಲ ವರ್ಷಕ್ಕೊಮ್ಮೆ ಈ ದಿನವನ್ನು ಆಚರಿಸುವುದರ ಜತೆಗೆ, ಇತಿಹಾಸದ ಕುರಿತು ಆಸಕ್ತಿ ಮೂಡಿಸುವ ನಿಟ್ಟಿನಲ್ಲಿ ಶಾಲಾ-ಕಾಲೇಜುಗಳ ವಿದ್ಯಾರ್ಥಿಗಳನ್ನು ನಿಯಮಿತವಾಗಿ ಮ್ಯೂಸಿಯಂಗಳಿಗೆ ಕರೆದೊಯ್ಯುವ ಹವ್ಯಾಸ ಬೆಳೆಯಬೇಕಿದೆ. ಇತಿಹಾಸವನ್ನು ಮರೆತವರು ಇತಿಹಾಸ ಸೃಷ್ಟಿಸಲಾರರು ಎಂಬ ಮಾತಿನಂತೆ, ನಮ್ಮ ಇತಿಹಾಸವನ್ನು ಕಣ್ತುಂಬಿಕೊಳ್ಳಲು ಮತ್ತು ಗೌರವಿಸಲು ವಸ್ತುಸಂಗ್ರಹಾಲಯಗಳ ರಕ್ಷಣೆ ಇಂದಿನ ಅತ್ಯಗತ್ಯವಾಗಿದೆ. ಆ ಮೂಲಕ ನಮ್ಮ ಭವ್ಯ ಪರಂಪರೆಯನ್ನು ಜೀವಂತವಾಗಿಡುವುದು ಪ್ರತಿಯೊಬ್ಬ ನಾಗರಿಕನ ಕರ್ತವ್ಯವೂ ಹೌದು.

ಮೇ 24ಕ್ಕೆ ಬೆಳ್ಳಿ ಹಬ್ಬದ ಸಂಭ್ರಮಾಚರಣೆ

ಹೊನ್ನಾವರ : ತಾಲೂಕಿನ ಗಾಣಿಗ ಸಮಾಜದ ಶ್ರೀನಿಧಿ ಸೇವಾ ವಾಹಿನಿ ಸಂಘಟನೆಯು 25 ವಸಂತಗಳನ್ನು ಪೂರೈಸಿರುವ ಹಿನ್ನಲೆಯಲ್ಲಿ ಮೇ 24 ರಂದು ಬಾಳೆಗದ್ದೆ ವೆಂಕ್ರಟಮಣ ಸಭಾಭವನದಲ್ಲಿ ಬೆಳ್ಳಿ ಹಬ್ಬದ ಸಂಭ್ರಮಾಚರಣೆ ಆಯೋಜಿಸಲಾಗಿದೆ ಎಂದು ವಾಹಿನಿಯ ತಾಲೂಕು ಅಧ್ಯಕ್ಷ ಕೇಶವ ಶೆಟ್ಟಿ ಮಾಹಿತಿ ನೀಡಿದರು.

ಅವರು ವೆಂಕ್ರಟಮಣ ದೇವಾಲಯದಲ್ಲಿ ಆಮಂತ್ರಣ ಪತ್ರಿಕೆ ಬಿಡುಗಡೆಗೊಳಿಸಿ ಮಾತನಾಡಿ, ಸಮಾಜದ ಶ್ರೇಯೊಭಿವೃದ್ಧಿಗಾಗಿ ಹುಟ್ಟಿಕೊಂಡ ಸಂಘವು ಕಳೆದ 25 ವರ್ಷದಿಂದ ಪ್ರತಿಭಾವಂತ ವಿದ್ಯಾರ್ಥಿಗಳಿಗೆ ಪುರಸ್ಕಾರ, ವಿವಿಧ ಕ್ಷೇತ್ರದ ಸಾಧಕರಿಗೆ ಸನ್ಮಾನ, ತಾಲೂಕಿನ ಅಧ್ಯಯನ ಮಾಡುತ್ತಿರುವ ಸಮಾಜದ ಪ್ರಾಥಮಿಕ ಹಾಗೂ ಪ್ರೌಢ ಶಾಲಾ ವಿದ್ಯಾರ್ಥಿಗಳಿಗೆ ನೋಟ್‌ಬುಕ್ ವಿತರಣೆ ಮಾಡುತ್ತಾ ಬಂದಿದ್ದು. ಈ ಬಾರಿಯೂ ಕಾರ್ಯಕ್ರಮ ಆಯೋಜಿಸುತ್ತಿದ್ದು, ಸಮಾಜದ ವಿವಿಧ ಕ್ಷೇತ್ರದ ಮೂವತ್ತಕ್ಕೂ ಅಧಿಕ ಸಾಧಕರನ್ನು ಸನ್ಮಾನಿಸುವ ಜತೆ ವಿದ್ಯಾರ್ಥಿಗಳಿಗೆ ನೋಟ್‌ಬುಕ್ ಮತ್ತು ಬ್ಯಾಗ್ ವಿತರಣೆ ಮಾಡುತ್ತಿದ್ದೇವೆ. ಸತ್ಯನಾರಾಯಣ ಪೂಜೆ, ಸಭಾ ಕಾರ್ಯಕ್ರಮದ ಉದ್ಘಾಟನೆ, ಸಮಾರೋಪ ಸಮಾರಂಭ, ನಂತರ ಸಾಂಸ್ಕೃತಿಕ ಕಾರ್ಯಕ್ರಮ ಜರುಗಲಿದೆ ಎಂದರು. ಸಂಘದ ಉಪಾಧ್ಯಕ್ಷ ಸಂದೇಶ ಶೆಟ್ಟಿ, ಕಾರ್ಯದರ್ಶಿ ರವಿ ಶೆಟ್ಟಿ, ಆಡಳಿತ ಮಂಡಳಿ ಅಧ್ಯಕ್ಷ ಎಸ್.ಕೆ.ಶೆಟ್ಟಿ, ಕಾರ್ಯದರ್ಶಿ ಮಹೇಶ ಶೆಟ್ಟಿ, ಉಪಾಧ್ಯಕ್ಷ ಗಜಾನನ ಶೆಟ್ಟಿ ಗಜನಿಕೇರಿ, ಸದಸ್ಯರಾದ ಮಂಜುನಾಥ ಶೆಟ್ಟಿ, ರವಿ ಶೆಟ್ಟಿ, ವೆಂಕ್ರಟಮಣ ಶೆಟ್ಟಿ, ಗಜಾನನ ಶೆಟ್ಟಿ ಮತ್ತಿತರಿದ್ದರು.

ಮೇ 24ರಂದು ನಡೆಯಲಿರುವ ಬೆಳ್ಳಿ ಹಬ್ಬದ ಸಂಭ್ರಮಾಚರಣೆಯ ಆಮಂತ್ರಣ ಪತ್ರಿಕೆಯನ್ನು ಬಿಡುಗಡೆಗೊಳಿಸಲಾಯಿತು.

ವಿದ್ಯಾರ್ಥಿಗಳಿಗೆ ಪ್ರತಿಭಾ ಪುರಸ್ಕಾರ

ಎಸ್‌ಎಸ್‌ಎಲ್‌ಸಿ ಹಾಗೂ ಪಿಯುಸಿಯಲ್ಲಿ ಶೇ. 80ಕ್ಕು ಅಧಿಕ ಅಂಕ ಪಡೆದ ಗಾಣಿಗ ಸಮಾಜದ ವಿದ್ಯಾರ್ಥಿಗಳಿಗೆ ಪ್ರತಿಭಾ ಪುರಸ್ಕಾರ ಹಮ್ಮಿಕೊಳ್ಳಲಾಗಿದೆ. ಅರ್ಹ ವಿದ್ಯಾರ್ಥಿಗಳು ತಮ್ಮ ಅಂಕ ಪಟ್ಟಿಯನ್ನು ಕೇಶವ ಶೆಟ್ಟಿ 9483760131 ಹಾಗೂ ಕಾರ್ಯದರ್ಶಿ ರವಿ ಶೆಟ್ಟಿ 6361590678 ಯಾವುದಾದರೂ ನಂಬರ್ ವಾಟ್ಸಪ್ ಮೂಲಕ ಎರಡು ದಿನ ಮುಂಚಿತವಾಗಿ ಸಲ್ಲಿಸಬೇಕು. ಗಾಣಿಗ ಸಮಾಜದ ತಾಲೂಕಿನಲ್ಲಿ ವಾಸವಿದ್ದು, ಒಂದರಿಂದ ಹತ್ತನೇ ತರಗತಿ ಒಳಗಿನ ವಿದ್ಯಾರ್ಥಿಗಳಿಗೆ ಉಚಿತ ನೋಟ್ ಬುಕ್ ಇದೇ ವೇಳೆ ವಿತರಿಸಲಾಗುವುದು ಎಂದು ಸಂಘದ ಕಾರ್ಯದರ್ಶಿ ರವಿ ಶೆಟ್ಟಿ ತಿಳಿಸಿದರು.

ದೇವರಾಜ ಅರಸು ಸಭಾಭವನ ಲೋಕಾರ್ಪಣೆ

ಶಿರಸಿ: ತಾಲೂಕಿನ ಹುತ್ತಗಾರ ಗ್ರಾಮ ಪಂಚಾಯತ್ ವ್ಯಾಪ್ತಿಯ ಶಾಂತಿನಗರದಲ್ಲಿ ನೂತನವಾಗಿ ನಿರ್ಮಾಣಗೊಂಡ ಸುಸಜ್ಜಿತ 'ದೇವರಾಜ ಅರಸು ಸಭಾಭವನ'ವನ್ನು ಶಿರಸಿ–ಸಿದ್ದಾಪುರ ಕ್ಷೇತ್ರದ ಶಾಸಕ ಭೀಮಣ್ಣ ಟಿ. ನಾಯ್ಕ ಸಾರ್ವಜನಿಕ ಲೋಕಾರ್ಪಣೆ ಮಾಡಿದರು.

ಅಂದಾಜು 1 ಕೋಟಿ ರುಪಾಯಿಗಳ ಭಾರಿ ವೆಚ್ಚದಲ್ಲಿ ಈ ಸಮುದಾಯ ಭವನವನ್ನು ನಿರ್ಮಿಸಲಾಗಿದ್ದು, ಗ್ರಾಮೀಣ ಭಾಗದ ಜನರ ಸಾಮಾಜಿಕ ಮತ್ತು ಸಾಂಸ್ಕೃತಿಕ ಕಾರ್ಯಕ್ರಮಗಳಿಗೆ ಇದು ದಾರಿದೀಪವಾಗಲಿದೆ.

ಭವನವನ್ನು ಉದ್ಘಾಟಿಸಿ ಭೀಮಣ್ಣ ನಾಯ್ಕ ಮಾತನಾಡಿ, ಕರ್ನಾಟಕದ ಮಾಜಿ ಮುಖ್ಯಮಂತ್ರಿ, ಸಾಮಾಜಿಕ ನ್ಯಾಯದ ಹರಿಕಾರ ದಿವಂಗತ ಡಿ. ದೇವರಾಜ ಅರಸು ಅವರ ಕೊಡುಗೆಗಳನ್ನು ಸ್ಮರಿಸಿದರು.

ದೇವರಾಜ ಅರಸು ಅವರು ಕೇವಲ ಒಬ್ಬ ನಾಯಕರಾಗಿರಲಿಲ್ಲ. ಅವರು ಸಮಾಜದ ಕಟ್ಟಕಡೆಯ ವ್ಯಕ್ತಿಗೂ ಹಕ್ಕುಗಳನ್ನು ತಲುಪಿಸಿದ ಮಹಾನ್ ದೂರದೃಷ್ಟಿ ಉಳ್ಳವರು. ಭೂ ಸುಧಾರಣಾ ಕಾಯ್ದೆ, ಹಿಂದುಳಿದ ವರ್ಗಗಳ ಸಬಲೀಕರಣ ಮತ್ತು ವಸತಿ ಯೋಜನೆಗಳ ಮೂಲಕ ಅವರು ತಂದ ಕ್ರಾಂತಿಕಾರಿ ಬದಲಾವಣೆಗಳು ಇಂದಿಗೂ ಇಡೀ ದೇಶಕ್ಕೆ ಮಾದರಿಯಾಗಿವೆ. ಅವರ ಹೆಸರಿನಲ್ಲಿ ನಿರ್ಮಾಣಗೊಂಡಿರುವ ಈ ಭವನವು ಸಮಾಜದ ಎಲ್ಲ ವರ್ಗದ ಜನರ ಒಗ್ಗಟ್ಟು ಮತ್ತು ಅಭಿವೃದ್ಧಿಯ ಸಂಕೇತವಾಗಬೇಕು ಎಂದು ಶಾಸಕರು ಕರೆ ನೀಡಿದರು.

ಗ್ರಾಮೀಣ ಭಾಗದ ಬಹುದಿನಗಳ ಬೇಡಿಕೆಯಾಗಿದ್ದ ಈ ಸುಂದರ ಸಮುದಾಯ ಭವನದ ನಿರ್ಮಾಣಕ್ಕೆ ಶ್ರಮಿಸಿದ ಹಾಗೂ ಕ್ಷೇತ್ರದ ಸಮಗ್ರ ಅಭಿವೃದ್ಧಿಗೆ ಶ್ರಮಿಸುತ್ತಿರುವ ಶಾಸಕ ಭೀಮಣ್ಣ ಟಿ. ನಾಯ್ಕ ಅವರನ್ನು ಕಾರ್ಯಕ್ರಮದ ಸಂಘಟಕರು ಹಾಗೂ ಗ್ರಾಮಸ್ಥರು ಅತ್ಯಂತ ಗೌರವದಿಂದ ಸನ್ಮಾನಿಸಿದರು.

ಕಾರ್ಯಕ್ರಮದಲ್ಲಿ ಸ್ಥಳೀಯ ಜನಪ್ರತಿನಿಧಿಗಳು, ಹುತ್ತಗಾರ ಗ್ರಾಮ ಶಾಂತಿನಗರ ಮತ್ತು ಸುತ್ತಮುತ್ತಲಿನ ಗ್ರಾಮಗಳ ನೂರಾರು ಸಾರ್ವಜನಿಕರು ಉಪಸ್ಥಿತರಿದ್ದು ಕಾರ್ಯಕ್ರಮವನ್ನು ಯಶಸ್ವಿಗೊಳಿಸಿದರು.

ದೇವರಾಜ ಅರಸು ಸಭಾಭವನವನ್ನು ಶಿರಸಿ–ಸಿದ್ದಾಪುರ ಕ್ಷೇತ್ರದ ಶಾಸಕ ಭೀಮಣ್ಣ ಟಿ. ನಾಯ್ಕ ಉದ್ಘಾಟಿಸಿದರು.

ಆನ್‌ಲೈನ್ ಔಷಧ ವ್ಯಾಪಾರ ನಿಲ್ಲಿಸಿ

ಅಂಕೋಲಾ: ಕಾರ್ಪೊರೇಟ್ ಕಂಪನಿಗಳು ಆನ್‌ಲೈನ್ ಮೂಲಕ ಔಷಧಗಳ ಮಾರಾಟವನ್ನು ಸಮರ್ಪಕ ನಿಯಂತ್ರಣವಿಲ್ಲದೆ ನಡೆಸುತ್ತಿರುವುದರಿಂದ ಸಮಾಜದ ಆರೋಗ್ಯದ ಮೇಲೆ ದುಷ್ಪರಿಣಾಮ ಉಂಟಾಗುತ್ತಿದೆ ಎಂದು ಉತ್ತರ ಕನ್ನಡ ಜಿಲ್ಲಾ ಔಷಧ ವ್ಯಾಪಾರಿಗಳ ಸಂಘದ ಅಧ್ಯಕ್ಷ ದೇವಿದಾಸ ಪ್ರಭು ಆತಂಕ ವ್ಯಕ್ತಪಡಿಸಿದರು. ಪಟ್ಟಣದ ಗುಡಿಗಾರ ಗಲ್ಲಿಯಲ್ಲಿರುವ ಸಂಘದ ಕಚೇರಿಯಲ್ಲಿ ನಡೆದ ಸುದ್ದಿಗೋಷ್ಠಿಯಲ್ಲಿ ಮಾತನಾಡಿದ ಅವರು, ಆನ್‌ಲೈನ್ ಔಷಧ ವ್ಯಾಪಾರದಿಂದ ನಕಲಿ ಔಷಧಗಳ ಮಾರಾಟಕ್ಕೂ ಅವಕಾಶ ಸಿಕ್ಕಂತಾಗಿದೆ. ಯಾವುದೇ ವೈದ್ಯಕೀಯ ಸಲಹೆ ಅಥವಾ ಸೂಕ್ತ ಅರಿವು ಇಲ್ಲದೆ ಯುವಜನತೆ ಸೇರಿದಂತೆ ಅನೇಕರು ಔಷಧಗಳನ್ನು ಮನೆಬಾಗಿಲಿಗೆ ತರಿಸಿಕೊಳ್ಳುತ್ತಿರುವುದು ಭವಿಷ್ಯದಲ್ಲಿ ಗಂಭೀರ ಆರೋಗ್ಯ ಸಮಸ್ಯೆಗಳಿಗೆ ಕಾರಣವಾಗಬಹುದು ಎಂದು ಎಚ್ಚರಿಸಿದರು. ಬೇನಾಮಿ ರೀತಿಯಲ್ಲಿ ನಡೆಯುತ್ತಿರುವ ಆನ್‌ಲೈನ್ ಔಷಧ ವ್ಯಾಪಾರಕ್ಕೆ ಸರಕಾರ ಕಟ್ಟುನಿಟ್ಟಿನ ನಿಯಂತ್ರಣ ಹೇರಬೇಕು. ಇಲ್ಲವಾದಲ್ಲಿ ಸಾರ್ವಜನಿಕರ ಆರೋಗ್ಯದೊಂದಿಗೆ ಆಟವಾಡುವ ಪರಿಸ್ಥಿತಿ ನಿರ್ಮಾಣವಾಗಲಿದೆ ಎಂದು ಅಭಿಪ್ರಾಯಪಟ್ಟರು.

ಈ ಹಿನ್ನೆಲೆಯಲ್ಲಿ ಆನ್‌ಲೈನ್ ಔಷಧ ಮಾರಾಟ ವಿರೋಧಿಸಿ ಮೇ 20ರಂದು ಉತ್ತರ ಕನ್ನಡ ಜಿಲ್ಲೆಯಾದ್ಯಂತ ಔಷಧ ಅಂಗಡಿಗಳನ್ನು ಬಂದ್ ಮಾಡಿ ಪ್ರತಿಭಟನೆ ನಡೆಸಲು ಸಂಘ ತೀರ್ಮಾನಿಸಿದೆ ಎಂದು ತಿಳಿಸಿದರು. ಸುದ್ದಿಗೋಷ್ಠಿಯಲ್ಲಿ ಸಂಘದ ಸದಸ್ಯರಾದ ಸುಭೋದ ನಾಯಕ, ಸುಧೀರ ನಾಯ್ಕ, ಸಂಜೀವ ಕಾಮತ್, ಭಾಸ್ಕರ ರಾಯ್ಕರ್, ವಿನೋದ ಪ್ರಭು ಸೇರಿದಂತೆ ಹಲವರು ಉಪಸ್ಥಿತರಿದ್ದರು.

ಸುದ್ದಿಗೋಷ್ಠಿಯಲ್ಲಿ ಉತ್ತರ ಕನ್ನಡ ಜಿಲ್ಲಾ ಔಷಧ ವ್ಯಾಪಾರಿಗಳ ಸಂಘದ ಅಧ್ಯಕ್ಷ ದೇವಿದಾಸ ಪ್ರಭು ಮಾತನಾಡಿದರು.

ಸ್ವಾಸ್ಥ್ಯ ಸಮಾಜ ನಿರ್ಮಾಣಕ್ಕೆ ಭಗವದ್ಗೀತೆ ಓದಿ

ಯಲ್ಲಾಪುರ: ಇಂದು ಪ್ರತಿಯೊಬ್ಬರಲ್ಲೂ ಆತಂಕ, ಉದ್ವೇಗ, ಸದಾಚಡಪಡಿಕೆ ಅಧಿಕವಾಗಿ ಮನೋಶಕ್ತಿ ಪಾತಾಳಕ್ಕಿಳಿದಿದೆ. ಇದಕ್ಕೆ ಪರಿಹಾರವೆಂದರೆ ಭಗವದ್ಗೀತೆಯ ಪಠಣ, ಚಿಂತನೆ, ಸಂದೇಶ ಮಕ್ಕಳ, ಹದಿಹರೆಯದವರ ಜೀವನಕ್ಕೆ ಉತ್ತಮ ಬೋಧನೆ ನೀಡುತ್ತದೆ. ಸ್ವಾಸ್ಥ್ಯ ಸಮಾಜ ನಿರ್ಮಾಣಕ್ಕೆ ಭಗವದ್ಗೀತೆ ಮಹತ್ವದ ಪಾತ್ರವಹಿಸುತ್ತದೆ ಎಂದು ತಾಲೂಕಾಸ್ಪತ್ರೆಯ ವೈದ್ಯೆ ಡಾ.ಸೌಮ್ಯಾ ಕೆ.ವಿ. ಹೇಳಿದರು.

ಅವರು ಭಾನುವಾರ ಪಟ್ಟಣದ ಕಾರ್ಮಿಕ ಭವನದಲ್ಲಿ ಗೀತಾಜ್ಞಾನಯಜ್ಞ ಸಮಿತಿ ಹಾಗೂ ವಿವಿಧ ಗೀತಾಪಾರಾಯಣ ತಂಡಗಳ ಸಹಯೋಗದಲ್ಲಿ ಹಮ್ಮಿಕೊಂಡಿದ್ದ 11ನೇ ರಾಜ್ಯ ಮಟ್ಟದ ಸ್ನೇಹ ಸಮ್ಮೀಲನ ಹಾಗೂ ಗೀತಾ ಜ್ಞಾನ ಯಜ್ಞದ ನೂತನ ಕೃತಿಗಳನ್ನು ಲೋಕರ್ಪಣೆಗೊಳಿಸಿ ಮಾತನಾಡಿ, ಭಗವದ್ಗೀತೆ ಕೆಲವರಿಗೆ ಓದಿದ ತಕ್ಷಣ ಅರ್ಥವಾಗದಿದ್ದರೂ ಆಪ್ರಕ್ರಿಯೆಯಿಂದ ನಮ್ಮ ಮನಸ್ಸು ಶುದ್ಧವಾಗುತ್ತದೆ. ಕೊಳಲಿನ ಚಿತ್ರವಿರುವ ಕೃತಿಗಳ ಮುಖಪುಟವೇ ತುಂಬಾ ಆಪ್ತವಾಗಿದ್ದು, ನೋವಿನ ಹಿಂದೆ ನಲಿವು ಇದೆ ಎಂಬುದನ್ನು ಸಾಂಕೇತಿಸುತ್ತದೆ ಎಂದರು.

ಆಕಾಶವಾಣಿಯ ನಿವೃತ್ತ ಕಲಾವಿದ ದಿವಾಕರ ಕೆರೆಹೊಂಡ ಮುಖ್ಯ ವಕ್ತಾರರಾಗಿ ಮಾತನಾಡಿ, ಭಗವದ್ಗೀತೆ ಮತೀಯ ಪುಸ್ತಕವಲ್ಲಇದು ಜೀವನಧರ್ಮ. ಗೀತೆಯಲ್ಲಿ ಸರ್ವಸ್ವವೂ ಅಡಗಿದೆ. ಎಲ್ಲ 'ಅಭಾವ'ಗಳನ್ನು ತುಂಬುವ ಶಕ್ತಿಯಿದೆ. ನಮ್ಮ ಸ್ವರ್ಣವಲ್ಲಿಯ ಶ್ರೀಗಳು ನಾಡಿನ ಮನೆಮನಗಳಲ್ಲಿ ತಲುಪುವಂತೆ ಅಭಿಯಾನ ಹಮ್ಮಿಕೊಂಡು ಒಂದು ತಪಸ್ಸಿನ ರೀತಿಯಲ್ಲಿ ಮುನ್ನಡೆಸಿಕೊಂಡು ಬಂದಿದ್ದಾರೆ. ಭಗವದ್ಗೀತೆಯಲ್ಲಿ ಬುದ್ಧಿಯು ಇದೆ ಭಾವವೂ ಇದೆ ಬೌದ್ಧಿಕ ಕ್ಷತ್ರಿಯರಾಗಿ ಎದುರಿಸುವ ಸಾಮರ್ಥ್ಯ ನಮ್ಮೆಲ್ಲರಲ್ಲಿದೆ. ಭಾರತವನ್ನು ಪ್ರತಿನಿಧಿಸುವ ಏಕೈಕ ಗ್ರಂಥ ಭಗವದ್ಗೀತೆಯಾಗಿದೆ. ಭಗವದ್ಗೀತೆ ಎಂಬುದು ಪವಾಡವಲ್ಲ. ಶ್ರದ್ಧೆ ತಿಳುವಳಿಕೆ ಮೂಡಿಸುವಂತ ಗೀತೆ ಎಲ್ಲರಲ್ಲೂ ಬಿತ್ತುವ ಸಂಗತಿ ಹೊರತು ಬಚ್ಚಿಡುವದಲ್ಲ. ಪಠಣಕ್ಕೆ ದಿನದಲ್ಲಿ 1 ತಾಸು ಮೀಸಲಿಟ್ಟು ಆಸಕ್ತರೆಲ್ಲರಿಗೂ ಹೇಳಿಕೊಡಬೇಕು ಎಂದರು.

ಪ್ರಧಾನಗುರುಗಳಾದ ಸುಬ್ರಾಯ ನಂದೋಡಿ ಮಾತನಾಡಿ ಎಲ್ಲ ನಕಾರಾತ್ಮಕ ಚಿಂತನೆಗಳನ್ನು ನಮ್ಮಲ್ಲಿ ತುಂಬಿಸಿಕೊಂಡು ಮನೆಯ ಹಾಗೂ ಸಮಾಜದ ಸ್ವಾಸ್ಥ್ಯ ಕೆಡಿಸುತ್ತೇವೆ ಹಾಗಾಗದಂತೆ ಸತ್ಸಂಗ ಪಾರಾಯಣ ದಿನನಿತ್ಯ ಮಾಡಬೇಕು. ಜಗತ್ತಿನಲ್ಲಿಯೇ ನಮ್ಮ ದೇಶದ ಕುಟುಂಬ ವ್ಯವಸ್ಥೆ ಸಧೃಡವಾಗಿದೆ. ಆದರೆ ಇಂದು ಸಾಂಸ್ಕೃತಿಕ ದಾಳಿ, ಹಾಗೂ ಪ್ರತಿಭಾಪಲಾಯನವಾಗುತ್ತಿದೆ. ಅದನ್ನು ಸರ್ಥವಾಗಿ ಎದುರಿಸಲು ಇಂತಹ ಸಮಾವೇಶದಿಂದ ನಮ್ಮ ಜೀವನಕ್ಕೆ ಬದುಕು, ದೇಶಕ್ಕೆ ದಿಕ್ಕಾಗಬೇಕು. ಭಗವದ್ಗೀತೆ ಜಗತ್ತಿನಾದ್ಯಂತ ಬೃಹತ ಆಂದೋಲನವಾಗಬೇಕು ಎಂದರು.

ವಿದ್ವಾನ ಶಂಕರ ಭಟ್ಟ ಬಾಲಿಗದ್ದೆ ದಂಪತಿ ಕಾರ್ಯಕ್ರಮವನ್ನುಉದ್ಘಾಟಿಸಿದರು. ಶಾಸಕ ಶಿವರಾಮ ಹೆಬ್ಬಾರ ಉಪಸ್ಥಿತರಿದ್ದರು. ವಿನುತಾ ಕೋಟೆಮನೆ ಸ್ವಾಗತಿಸಿದರು. ಮಹಾದೇವಿಭಟ್ಟ, ಮಮತಾ ಭಟ್ಟ ನಿರೂಪಿಸಿದರು. ರಚನಾ ಹೆಗಡೆ ಸೋಂದಾ ಸ್ವರ್ಣವಲ್ಲಿ ಶ್ರೀಗಳ ಸಂದೇಶವನ್ನು ವಾಚಿಸಿದರು. ಸಂಧ್ಯಾ ಹೆಗಡೆ ಕೊಡದಕುಳಿ ವಂದಿಸಿದರು.

11ನೇ ರಾಜ್ಯ ಮಟ್ಟದ ಸ್ನೇಹ ಸಮ್ಮೀಲನ ಹಾಗೂ ಗೀತಾ ಜ್ಞಾನ ಯಜ್ಞದ ನೂತನ ಕೃತಿಗಳನ್ನು ಲೋಕರ್ಪಣೆಗೊಳಿಸಲಾಯಿತು.

ಮುಂಗಾರು ಮಳೆಗೆ ಮುಂಜಾಗ್ರತಾ ಕ್ರಮ ಅಗತ್ಯ

ವಿಶ್ವವಾಣಿ ಸುದ್ದಿಮನೆ ಶಿರಸಿ

ಮಲೆನಾಡಿನ ಹೆಬ್ಬಾಗಿಲು ಶಿರಸಿಯಲ್ಲಿ ಮುಂಗಾರು ಮಳೆ ಚುರುಕುಗೊಂಡಿದ್ದು, ನಗರಸಭೆ ಹಾಗೂ ಸಂಬಂಧಪಟ್ಟ ಇಲಾಖೆಗಳು ಮುಂಜಾಗ್ರತಾ ಕ್ರಮಗಳನ್ನು ಕೈಗೊಳ್ಳುವುದು ಅತ್ಯಗತ್ಯವಾಗಿದೆ. ಮಳೆಯ ಅಬ್ಬರಕ್ಕೆ ಸಾರ್ವಜನಿಕ ಜೀವನ ಅಸ್ತವ್ಯಸ್ತವಾಗದಂತೆ ತಡೆಯಲು ನಗರ ವ್ಯಾಪ್ತಿಯಲ್ಲಿ ತುರ್ತಾಗಿ ಆಗಬೇಕಿರುವ ಕಾರ್ಯಗಳ ಕುರಿತಾದ ಒಂದು ವಿಶೇಷ ವರದಿ ಇಲ್ಲಿದೆ.

ನಗರದ ಮುಖ್ಯ ರಸ್ತೆಗಳಾದ ಸಿಪಿ ಬಜಾರ್, ಯಲ್ಲಾಪುರ ರಸ್ತೆ, ಮತ್ತು ಹಳೇ ಬಸ್ ನಿಲ್ದಾಣದ ಸುತ್ತಮುತ್ತಲಿನ ಪ್ರದೇಶಗಳಲ್ಲಿ ಮಳೆ ನೀರು ಸರಾಗವಾಗಿ ಹರಿದು ಹೋಗಲು ರಾಜಕಾಲುವೆ ಹಾಗೂ ಸಣ್ಣ ಚರಂಡಿಗಳ ಹೂಳು ಎತ್ತುವುದು ಮೊದಲ ಆದ್ಯತೆಯಾಗಬೇಕಿದೆ. ಚರಂಡಿಗಳಲ್ಲಿ ಪ್ಲಾಸ್ಟಿಕ್ ಹಾಗೂ ಕಸ ಕಡ್ಡಿಗಳು ತುಂಬಿಕೊಂಡಿರುವುದರಿಂದ ಕೃತಕ ಪ್ರವಾಹ ಸೃಷ್ಟಿಯಾಗುವ ಭೀತಿ ಎದುರಾಗಿದೆ. ತಗ್ಗು ಪ್ರದೇಶಗಳಿಗೆ ನೀರು ನುಗ್ಗದಂತೆ ತಡೆಯಲು ನಗರಸಭೆ ಯುದ್ಧೋಪಾದಿಯಲ್ಲಿ ಕಾರ್ಯಾಚರಣೆ ನಡೆಸಬೇಕಿದೆ.

ಅಪಾಯಕಾರಿ ಮರಗಳ ಟ್ರಿಮ್ಮಿಂಗ್ ಮತ್ತು ವಿದ್ಯುತ್ ಸುರಕ್ಷತೆ: ಶಿರಸಿ ನಗರದಲ್ಲಿ ಬೃಹತ್ ಮರಗಳು ಹಾಗೂ ಹಳೆಯದಾದ ಕೊಂಬೆಗಳು ರಸ್ತೆ ಬದಿಯಲ್ಲಿವೆ. ಗಾಳಿ–ಮಳೆಗೆ ಇವು ವಿದ್ಯುತ್ ತಂತಿಗಳ ಮೇಲೆ ಅಥವಾ ರಸ್ತೆಗೆ ಉರುಳಿ ಬೀಳುವ ಅಪಾಯ ಹೆಚ್ಚಿರುತ್ತದೆ. ಹೆಸ್ಕಾಂ ಮತ್ತು ಅರಣ್ಯ ಇಲಾಖೆ ಜಂಟಿಯಾಗಿ ಕಾರ್ಯಾಚರಣೆ ನಡೆಸಿ, ಸಾರ್ವಜನಿಕರ ಸಂಚಾರಕ್ಕೆ ಅಡ್ಡಿಯಾಗುವ ಹಾಗೂ ಅಪಾಯ ತಂದೊಡ್ಡುವ ಮರದ ಕೊಂಬೆಗಳನ್ನು ಗುರುತಿಸಿ ತೆರವುಗೊಳಿಸಬೇಕಾಗಿದೆ. ಹಳೆಯ ವಿದ್ಯುತ್ ಕಂಬಗಳು ಮತ್ತು ಜೋತುಬಿದ್ದಿರುವ ವೈಯರ್‌ಗಳನ್ನು ಸರಿಪಡಿಸುವುದು ತುರ್ತು ಅಗತ್ಯವಾಗಿದೆ.

ಮಳೆಗಾಲದಲ್ಲಿ ಡೆಂಗ್ಯೂ, ಮಲೇರಿಯಾದಂತಹ ಸಾಂಕ್ರಾಮಿಕ ರೋಗಗಳು ಹರಡುವ ಸಾಧ್ಯತೆ ದಟ್ಟವಾಗಿರುತ್ತದೆ. ನಗರದ ಖಾಲಿ ನಿವೇಶನಗಳಲ್ಲಿ, ಟೈರ್‌ಗಳಲ್ಲಿ ನೀರು ನಿಲ್ಲದಂತೆ ಜಾಗೃತಿ ಮೂಡಿಸಬೇಕಿದೆ. ಕಸದ ಲಾರಿಗಳು ನಿರಂತರವಾಗಿ ಕಸ ವಿಲೇವಾರಿ ಮಾಡುವುದರ ಜತೆಗೆ, ಸೊಳ್ಳೆಗಳ ನಿಯಂತ್ರಣಕ್ಕೆ ನಗರದ ಎಲ್ಲ ವಾರ್ಡ್ ಗಳಲ್ಲಿ ಫಾಗಿಂಗ್ ಹಾಗೂ ಬ್ಲೀಚಿಂಗ್ ಪೌಡರ್‌ಸಿಂಪಡಿಸುವ ಕಾರ್ಯ ಚುರುಕಾಗಬೇಕಿದೆ.

ಸಾರ್ವಜನಿಕರ ಸಹಕಾರ ಅಗತ್ಯ

ರಸ್ತೆ ಗುಂಡಿಗಳನ್ನು ಮುಚ್ಚುವುದು ಹಾಗೂ ಕುಡಿಯುವ ನೀರಿನ ಪೈಪ್‌ಲೈನ್‌ಗಳು ಕಲುಷಿತಗೊಳ್ಳದಂತೆ ನಿಗಾ ವಹಿಸುವುದು ಕೂಡ ಅಷ್ಟೇ ಮುಖ್ಯವಾಗಿದೆ. ಆಡಳಿತ ಮಂಡಳಿಯ ಮತ್ತು ಸಾರ್ವಜನಿಕರ ಸಹಕಾರ ಜತೆಯಾದರೆ ಮಾತ್ರ ಶಿರಸಿ ನಗರದಲ್ಲಿ ಮಳೆಗಾಲವನ್ನು ಯಾವುದೇ ಆಹುತಿ, ತೊಂದರೆಗಳಿಲ್ಲದೆ ಯಶಸ್ವಿಯಾಗಿ ಎದುರಿಸಲು ಸಾಧ್ಯ. ಈ ಕುರಿತು ನಗರಸಭೆ ಈಗಾಗಲೇ ಕಾರ್ಯರೂಪಕ್ಕೆ ಇಳಿಯಬೇಕಿದೆ.

ಮಳೆಗಾಲದಲ್ಲಿ ಸರಿಯಾದ ಗಟಾರವಿಲ್ಲದೇ ನೀರು ರಸ್ತೆಯ ಮೇಲೆ, ಮನೆಯೊಳಗೆ ಬರುತ್ತದೆ. ಇದರ ಪರಿಹಾರ ಕಾರ್ಯ ತುರ್ತು ಅಗತ್ಯವಿದೆ. ಎಲ್ಲ ವಾರ್ಡ್‌ಗಳಲ್ಲೂ ತೊಂದರೆಗಳಾಗದಂತೆ ಅಧಿಕಾರಿಗಳು ಮತ್ತು ಸಿಬ್ಬಂದಿಗಳ ವಿಶೇಷ ತಂಡ ರಚಿಸಿ, ಸಾರ್ವಜನಿಕರ ದೂರುಗಳಿಗೆ ತಕ್ಷಣ ಸ್ಪಂದಿಸುವ ಕಂಟ್ರೋಲ್ ರೂಮ್ ವ್ಯವಸ್ಥೆ ಕಲ್ಪಿಸುವುದು ಇಂದಿನ ಅಗತ್ಯವಾಗಿದೆ.

– ವಿನಾಯಕ, ಶ್ರೀಧರ ನಗರ

ಭೂಸುರಕ್ಷಾ ಯೋಜನೆಯ ಲಾಭ ಪಡೆಯಿರಿ: ತಹಸೀಲ್ದಾರ್

ಮುಂಡಗೋಡ: ಕರ್ನಾಟಕ ಸರಕಾರದ ಮಹತ್ವಾಕಾಂಕ್ಷಿ ಭೂಸುರಕ್ಷಾ ಯೋಜನೆಯಡಿ ತಹಸೀಲ್ದಾರ ಕಚೇರಿಯ ರೆಕಾರ್ಡ್ ರೂಮ್ ದಾಖಲೆಗಳನ್ನು ಈಗ ಸಂಪೂರ್ಣವಾಗಿ ಡಿಜಿಟಲೀಕರಣಗೊಳಿಸಲಾಗಿದ್ದು, ಹಳೆಯ ಕಡತಗಳನ್ನು ಡಿಜಿಟಲ್ ರೂಪದಲ್ಲಿ ಶಾಶ್ವತವಾಗಿ ಸಂರಕ್ಷಿಸುವ ಮೂಲಕ ದಾಖಲೆಗಳ ಸುರಕ್ಷತೆಯನ್ನು ಖಚಿತಪಡಿಸುವುದು ಯೋಜನೆಯ ಮುಖ್ಯ ಉದ್ದೇಶವಾಗಿದೆ ಎಂದು ತಹಸೀಲ್ದಾರ ಶಂಕರ ಗೌಡಿ ತಿಳಿಸಿದ್ದಾರೆ. ಪೋರ್ಟಲ್ ಮೂಲಕವೇ ನೇರವಾಗಿ ದಾಖಲೆಗಳನ್ನು ವಿತರಿಸುವುದರಿಂದ, ಸಾರ್ವಜನಿಕರು ಕಚೇರಿಗಳಿಗೆ ಪದೇ ಪದೇ ಭೇಟಿ ನೀಡಿ ಸಾಲಿನಲ್ಲಿ ನಿಲ್ಲುವ ಅವಶ್ಯಕತೆಯಿಲ್ಲದೆ ಸಮಯ ಉಳಿತಾಯ ಮಾಡಲು ಈ ಯೋಜನೆ ಸಹಕಾರಿಯಾಗಿದೆ. ಎಚ್.ಟಿ.ಟಿ.ಪಿ.ಎಸ್//ರೆಕಾರ್ಡ ರೂಮ್.ಕರ್ನಾಟಕ.ಗೊವ್ ಇನ್/ಸರ್ವಿಸ್ 4 ವೆಬ್‌ಸೈಟ್ ಲಿಂಕ್ ಬಳಸಿಕೊಂಡು ಮನೆಯಲ್ಲಿಯೇ ಕುಳಿತು ತಮ್ಮ ಅಧಿಕೃತ ದಾಖಲೆಗಳನ್ನು ಪಡೆಯಬಹುದು. ಅಲ್ಲದೇ ಮುಂಡಗೋಡ ತಹಸೀಲ್ದಾರ ಕಚೇರಿಯ ಎ.ಜೆ.ಎಸ್.ಕೆ. ಕೇಂದ್ರ ಮತ್ತು ಪಾಳಾ ಹೋಬಳಿಯ ನಾಡ ಕಚೇರಿಯಲ್ಲಿಯೂ ಸಹ ಈ ಸೌಲಭ್ಯವಿದ್ದು, ಸಾರ್ವಜನಿಕರು ಇದರ ಸದುಪಯೋಗವನ್ನು ಪಡೆಯಬಹುದಾಗಿದೆ. ದಾಖಲೆಗಳನ್ನು ಸುಲಭವಾಗಿ ಪಡೆಯಲು ನಿಮ್ಮ ಮೊಬೈಲ್ ಸಂಖ್ಯೆ ಬಳಸಿ ಪೋರ್ಟಲ್‌ಗೆ ಲಾಗಿನ್ ಆಗಿ ಅರ್ಜಿದಾರರ ಮಾಹಿತಿ ಮತ್ತು ಬೇಕಾದ ಕಡತದ ವಿವರಗಳನ್ನು ನಮೂದಿಸಬೇಕು. ಜಿಲ್ಲೆ, ತಾಲೂಕು ಮತ್ತು ಗ್ರಾಮವನ್ನು ಆಯ್ಕೆ ಮಾಡಿ ಅಗತ್ಯವಿರುವ ದಾಖಲೆಯನ್ನು ಹುಡುಕಬೇಕು. ಅಗತ್ಯವಿರುವ ಪುಟಗಳನ್ನು ಆಯ್ದುಕೊಂಡು, ಆನ್‌ಲೈನ್‌ನಲ್ಲಿ ಅತ್ಯಲ್ಪ ಶುಲ್ಕ ಪಾವತಿಸಬೇಕು. ಪಾವತಿಯ ನಂತರ ನಿಮ್ಮ ಅಧಿಕೃತ ದಾಖಲೆಯನ್ನು ತಕ್ಷಣವೇ ಡೌನ್ ಲೋಡ್ ಮಾಡಿಕೊಳ್ಳಬೇಕು ಎಂದು ಅವರು ತಿಳಿಸಿದ್ದಾರೆ.

ಕರ್ನಾಟಕ ಸಾರಿಗೆ ಮೂರು ವರ್ಷಗಳ ಪ್ರಗತಿಯ ಪಯಣ

ಶ್ರೀ ಸಿದ್ದರಾಮಯ್ಯ
ಸನ್ಮಾನ್ಯ ಮುಖ್ಯಮಂತ್ರಿಗಳು
ಕರ್ನಾಟಕ ಸರ್ಕಾರ

ಶ್ರೀ ಡಿ.ಕೆ. ಶಿವಕುಮಾರ್
ಮಾನ್ಯ ಉಪ ಮುಖ್ಯಮಂತ್ರಿಗಳು
ಕರ್ನಾಟಕ ಸರ್ಕಾರ

ಹೊಸ ಬಸ್ಸುಗಳ ಸೇರ್ಪಡೆ

7800 ಹೊಸ ಬಸ್ಸುಗಳ ಸೇರ್ಪಡೆಗೆ ಅನುಮೋದನೆ | ಈಗಾಗಲೇ **5998** ಬಸ್ಸುಗಳ ಸೇರ್ಪಡೆ (ಕರಾರಸಾನಿ-**1286** (EV ಬಸ್ - **50**), ಬಿಎಂಟಿಸಿ-**2329** (EV ಬಸ್ - **1730**), ವಾಕರಸಾಸಂ-**1210**, ಕಕರಸಾನಿ-**1173**)

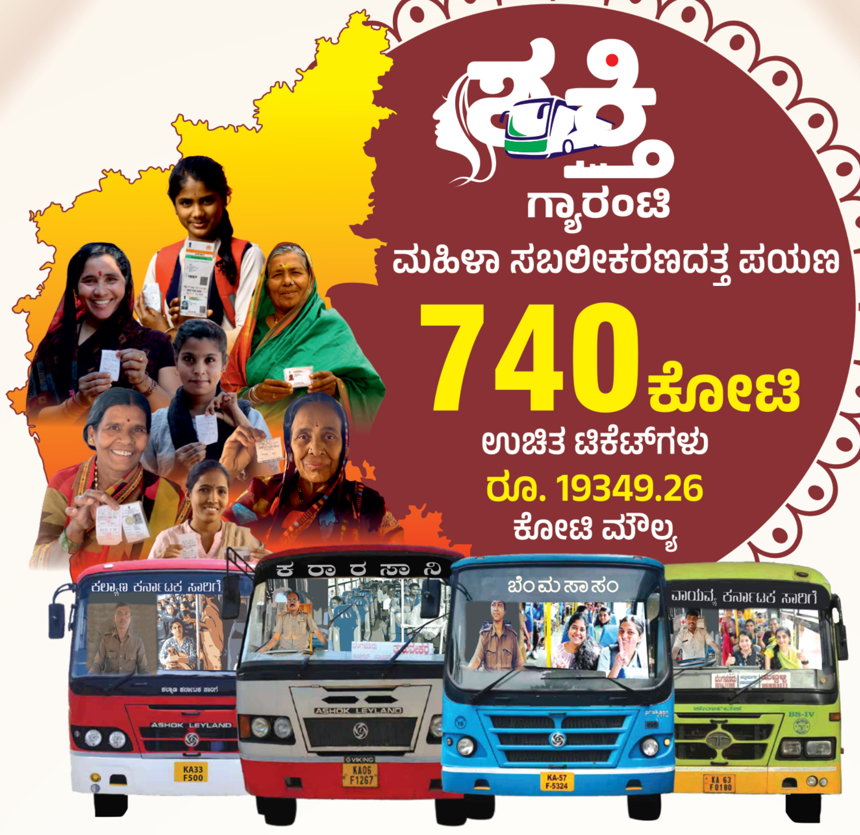

ಶಕ್ತಿ ಗ್ಯಾರಂಟಿ

ಮಹಿಳಾ ಸಬಲೀಕರಣದತ್ತ ಪಯಣ

740 ಕೋಟಿ ಉಚಿತ ಟಿಕೆಟ್‌ಗಳು

ರೂ. 19349.26 ಕೋಟಿ ಮೌಲ್ಯ

ಪ್ರಾಜೆಕ್ಟ್ ಮೆಜೆಸ್ಟಿಕ್

ಬೆಂಗಳೂರಿನ ಮೆಜೆಸ್ಟಿಕ್ ಬಸ್ ನಿಲ್ದಾಣದಲ್ಲಿ ಸಾರ್ವಜನಿಕ ಹಾಗೂ ಖಾಸಗಿ ಸಹಭಾಗಿತ್ವದಲ್ಲಿ **'ಸಾರಿಗೆ ಹಬ್'** ನಿರ್ಮಾಣಕ್ಕೆ ಕಾರ್ಯ ಯೋಜನೆ ರೂಪಿಸಲಾಗಿದೆ

ವೇತನ ಪರಿಷ್ಕರಣೆ

1.05 ಲಕ್ಷ ನೌಕರರಿಗೆ ಶೇ. **12.5** ರಷ್ಟು ವೇತನ ಹೆಚ್ಚಳ | ನಾಲ್ಕು ಸಾರಿಗೆ ನಿಗಮಗಳಿಗೆ ಪ್ರತಿ ತಿಂಗಳು **ರೂ. 72.80** ಕೋಟಿ, ಪ್ರತಿ ವರ್ಷ **ರೂ. 873.64** ಕೋಟಿ ಹೆಚ್ಚುವರಿ ವೆಚ್ಚ

ಮಾರ್ಚ್ 2023 ರ ವೇತನ ಹೆಚ್ಚಳ ಹಿಂಬಾಕಿ

ವೇತನ ಪರಿಷ್ಕರಣೆಯ ಹಿಂಬಾಕಿ ಮೊತ್ತ **ರೂ. 1271.92** ಕೋಟಿ ಪಾವತಿಗೆ ಅನುಮೋದನೆ ಮೊದಲ ಕಂತಿನ ಹಣ **ರೂ. 450** ಕೋಟಿ ಬಿಡುಗಡೆ

ಕೆ ಎಸ್ ಆರ್ ಟಿ ಸಿ ಆರೋಗ್ಯ

280ಕ್ಕೂ ಹೆಚ್ಚು ಆಸ್ಪತ್ರೆಗಳಲ್ಲಿ ಸಿಬ್ಬಂದಿಗಳಿಗೆ ಹಾಗೂ ಅವಲಂಬಿತರಿಗೆ ಚಿಕಿತ್ಸೆ | ಇಲ್ಲಿಯವರೆಗೆ ಒಟ್ಟು **1,86,973** ಕ್ಲೇಮುಗಳು | **ರೂ. 55.02** ಕೋಟಿ ಪಾವತಿ | ವೈದ್ಯಕೀಯ ಮರುಪಾವತಿ ವೆಚ್ಚ ವಾರ್ಷಿಕ **ರೂ.16** ಕೋಟಿ

ಸಾರಿಗೆ ಸುರಕ್ಷಾ / ಕುಟುಂಬ ಕಲ್ಯಾಣ ವಿಮಾ ಯೋಜನೆ

ಅಪಘಾತದಲ್ಲಿ (ಆನ್ ಡ್ಯೂಟಿ / ಆಫ್ ಡ್ಯೂಟಿ) ಮೃತಪಟ್ಟ ಸಿಬ್ಬಂದಿಯ ಅವಲಂಬಿತರಿಗೆ **ರೂ.1** ಕೋಟಿ / **ರೂ. 50** ಲಕ್ಷ / **ರೂ. 30** ಲಕ್ಷದಂತೆ **ರೂ. 66.50** ಕೋಟಿ ಪಾವತಿ, ಅಪಘಾತ ಹೊರತು ಪಡಿಸಿ ಮೃತಪಟ್ಟ ಸಿಬ್ಬಂದಿಗಳ ಕುಟುಂಬಕ್ಕೆ **ರೂ. 3** ಲಕ್ಷದಿಂದ **ರೂ. 14** ಲಕ್ಷದವರೆಗೆ ಹೆಚ್ಚಳ, ಒಟ್ಟು **ರೂ. 93.28** ಕೋಟಿ ಪಾವತಿ

ಸಾರಿಗೆ ಮಿತ್ರ (HRMS 2.0)

ನೌಕರರ ರಜೆ ಹಾಗೂ ಹಾಜರಾತಿಯಲ್ಲಿ ಪಾರದರ್ಶಕತೆ / ಏಕರೂಪತೆ, ಸಮಗ್ರ ಸೇವಾ ದಾಖಲಾತಿ, ಭವಿಷ್ಯ ನಿಧಿ ಮಾಹಿತಿ

ಡಿಜಿಟಲ್ ಉಪಕ್ರಮಗಳು

ಬಸ್ಸುಗಳಲ್ಲಿ ಯುಪಿಐ ಡಿಜಿಟಲ್ ಪಾವತಿ ಅವತಾರ್ 4.0 | ಶೇ. **52** ರಷ್ಟು UPI ಬಳಕೆ | ಇನ್ವೆಂಟರಿ ಮ್ಯಾನೇಜ್‌ಮೆಂಟ್ (ಇ-ಉಗ್ರಾಣ) | 'ನಮ್ಮ ಬಿಎಂಟಿಸಿ' ಮೊಬೈಲ್ ಅಪ್ಲಿಕೇಶನ್ | ಲ್ಯಾಂಡ್ ಬೀಟ್ ಆಪ್ | ಇ-ವಾಣಿಜ್ಯ | ವಾಯುವ್ಯ ಸ್ನೇಹಿ | ನಮ್ಮ ಕಲಬುರಗಿ | ಅಪಘಾತ ನಿರ್ವಹಣಾ ತಂತ್ರಾಂಶ | ಇ-ಮಳಿಗೆ | ನ್ಯಾಯ ಪಥ

ರಾಜ್ಯ ರಸ್ತೆ ಸಾರಿಗೆ ಸಂಸ್ಥೆಗಳಿಗೆ ರಾಷ್ಟ್ರೀಯ ಹಾಗೂ ಅಂತರಾಷ್ಟ್ರೀಯ ಪ್ರಶಸ್ತಿಗಳು

1997-2026	ಮೇ 2023 - ಮೇ 2026
694	**245**

ಶಕ್ತಿ ಯೋಜನೆಯಡಿಯಲ್ಲಿ ಮಹಿಳಾ ಪ್ರಯಾಣಿಕರ ಪ್ರಯಾಣವು ವಿಶ್ವದಾಖಲೆಗಳಲ್ಲಿ ಸೇರ್ಪಡೆ

ಹೊಸ ನೇಮಕಾತಿ

10497 ಹುದ್ದೆಗಳ ನೇಮಕಾತಿ | **9000** ಹೊಸ ನೇಮಕಾತಿ | **1497** ಅನುಕಂಪದ ನೇಮಕಾತಿ ಪೂರ್ಣ

ಬಸ್ಸುಗಳ ಪುನಃಶ್ಚೇತನ ಕಾರ್ಯ

2109 ಬಸ್ಸುಗಳ ಪುನಃಶ್ಚೇತನ ಕಾರ್ಯ

ಬಸ್ ಟ್ರಿಪ್‌ಗಳು

ಪ್ರತಿದಿನದ ಬಸ್ ಟ್ರಿಪ್‌ಗಳ ಸಂಖ್ಯೆ **154955** ರಿಂದ **186506**ಕ್ಕೆ ಹೆಚ್ಚಳ

ಧ್ವನಿ ಸ್ಪಂದನ

ದೃಷ್ಟಿ ವಿಶೇಷ ಚೇತನ ಪ್ರಯಾಣಿಕ ಸ್ನೇಹಿ ಉಪಕ್ರಮ

ತರಬೇತಿ

ಸಂಸ್ಥೆಗಳಲ್ಲಿ ಪರಿಣಾಮಕಾರಿ ತರಬೇತಿ ಕಾರ್ಯಯೋಜನೆ ರೂಪಿಸಿದ್ದು, ಒಂದು ವರ್ಷದ ಅವಧಿಯಲ್ಲಿ **33482** ಸಿಬ್ಬಂದಿಗಳಿಗೆ ತರಬೇತಿ ನೀಡಲಾಗಿದೆ

ಮಾನ್ಯ ಸಾರಿಗೆ ಹಾಗೂ ಮುಜರಾಯಿ ಸಚಿವರಾದ **ಶ್ರೀ ರಾಮಲಿಂಗಾ ರೆಡ್ಡಿ** ಅವರು ನೂತನವಾಗಿ ನೇಮಕಗೊಂಡ ಚಾಲನಾ ಸಿಬ್ಬಂದಿಗಳಿಗೆ ನೇಮಕಾತಿ ಆದೇಶ ನೀಡಿದರು

ಮೂಲಸೌಕರ್ಯ ಅಭಿವೃದ್ಧಿ ಕಾರ್ಯ

ಮೈಸೂರು ನಗರದಲ್ಲಿ **ರೂ.120** ಕೋಟಿ ವೆಚ್ಚದಲ್ಲಿ ಬಸ್ ನಿಲ್ದಾಣ ನಿರ್ಮಾಣಕ್ಕೆ ಕ್ರಮ | ಬೆಳಗಾವಿ, ಹುಬ್ಬಳ್ಳಿ ಮತ್ತು ಧಾರವಾಡದಲ್ಲಿ ಬಸ್ ನಿಲ್ದಾಣ ನಿರ್ಮಾಣ | ರಾಜ್ಯಾದ್ಯಂತ **31** ಬಸ್ ನಿಲ್ದಾಣಗಳು | **12** ಬಸ್ ಘಟಕಗಳು | **12** ಸ್ಥಳ/ಘಟಕಗಳಲ್ಲಿ ವಿದ್ಯುತ್ ಚಾಲಿತ ವಾಹನಗಳ ಚಾರ್ಜಿಂಗ್ ಸ್ಟೇಷನ್‌ಗಳು | **10** ಸಿಬ್ಬಂದಿ ವಸತಿ ಗೃಹಗಳು ಮತ್ತು **02** ತರಬೇತಿ ಕೇಂದ್ರಗಳ ನಿರ್ಮಾಣ / ಮೇಲ್ದರ್ಜೆಗೇರಿಸಲಾಗಿದೆ | **ಸ್ಮಾರ್ಟ್ ಸಿಟಿ ಯೋಜನೆ**ಯಡಿ ಬೆಳಗಾವಿ, ತುಮಕೂರು (ಮೊದಲ ಹಂತ), ದಾವಣಗೆರೆ ಮತ್ತು ಬೇತೂರು ರಸ್ತೆ ಬಸ್ ನಿಲ್ದಾಣಗಳ ಮರುನಿರ್ಮಾಣ

ಬಸ್ಸುಗಳ ಬ್ರಾಂಡಿಂಗ್

ಅಶ್ವಮೇಧ | ಪಲ್ಲಕ್ಕಿ | ಅಂಬಾರಿ ಉತ್ಸವ | ಕಲ್ಯಾಣ ರಥ | ಐರಾವತ ಕ್ಲಬ್ ಕ್ಲಾಸ್ 2.0 | ಅಮೋಘವರ್ಷ | ರಾಜ ರಥ

ಶ್ರೀ ಜಯದೇವ ಹೃದ್ರೋಗ ವಿಜ್ಞಾನ ಮತ್ತು ಸಂಶೋಧನಾ ಸಂಸ್ಥೆ

18,758 ಸಿಬ್ಬಂದಿಗಳಿಗೆ ಹೃದಯ ತಪಾಸಣೆ, **10** ಸಿಬ್ಬಂದಿಗಳಿಗೆ ತೆರೆದ ಹೃದಯ ಚಿಕಿತ್ಸೆ ಹಾಗೂ **42** ಸಿಬ್ಬಂದಿಗಳಿಗೆ ಸ್ಟಂಟ್ ಅಳವಡಿಕೆ, ವೆಚ್ಚ **ರೂ. 50.56** ಲಕ್ಷ ಪಾವತಿ

ಸಾರಿಗೆ ವಿದ್ಯಾ ಚೇತನ / ವಿದ್ಯಾ ಸ್ಫೂರ್ತಿ

ಸಿಬ್ಬಂದಿಗಳ ಮಕ್ಕಳಿಗೆ ಅತ್ಯಧಿಕ ಮೊತ್ತದ ವಿದ್ಯಾರ್ಥಿ ವೇತನ ಹೆಚ್ಚಳ ಹಾಗೂ ಇಲ್ಲಿಯವರೆಗೆ **ರೂ. 4.25** ಕೋಟಿ ಪಾವತಿ

ಮೊಬೈಲ್ ಕಾರ್ಯಾಗಾರ/ ಮೆಟ್ರೋ ಫೀಡರ್ ವ್ಯವಸ್ಥೆ

ಅಪಘಾತ ತುರ್ತು ಸ್ಪಂದನ ವಾಹನ | ಸಂಚಾರಿ ಕಾರ್ಯಾಗಾರ ನಿಯೋಜನೆ | **241** ಮೆಟ್ರೋ ಫೀಡರ್ ಬಸ್ಸುಗಳು | **12** ಪ್ಯಾಕೇಜ್ ಟೂರ್ | **142** ಎಕ್ಸ್‌ಪ್ರೆಸ್ | **33** ನೈಸ್ ರಸ್ತೆಗಳ ಸೇವೆಗಳು | **10292** ಪ್ರತಿ ದಿನ ಹೆಚ್ಚುವರಿ ಟ್ರಿಪ್‌ಗಳು

ಕರ್ನಾಟಕ ರಾಜ್ಯ ರಸ್ತೆ ಸಾರಿಗೆ ಸಂಸ್ಥೆಗಳು

ನುಡಿದಂತೆ ನಡೆದಿದ್ದೇವೆ

ನಮ್ಮ ವೈವಿಧ್ಯಮಯ ಸಂಸ್ಕೃತಿ ಮತ್ತು ಪರಂಪರೆಯನ್ನು ಗೌರವಿಸುವುದು ಮತ್ತು ಕಾಪಾಡುವುದು ಪ್ರತಿಯೊಬ್ಬ ಭಾರತೀಯನ ಸಂವಿಧಾನಬದ್ಧ ಮೂಲಭೂತ ಕರ್ತವ್ಯ.

ಸಮಾಚಾರ ಸಣ್ಣದಲ್ಲ

ಉಸಿರುಗಟ್ಟಿಸಿ ಅಣ್ಣನ ಕೊಂದ ತಮ್ಮ

ರಾಯಚೂರು: ತಾಯಿಗೆ ಬಾಯಿಗೆ ಬಂದಂತೆ ನಿಂದನೆ ಮಾಡಿದ ಅಣ್ಣನನ್ನು ತಮ್ಮನೇ ಕೊಲೆ ಮಾಡಿರುವ ಘಟನೆ ಜಿಲ್ಲೆಯ ಲಿಂಗಸೂಗೂರು ಪಟ್ಟಣದ ಬಸವಸಾಗರ ಕ್ರಾಸ್ ಬಳಿ ನಡೆದಿದೆ. ಅಣ್ಣ ಬಸವ ರಾಜ(37) ಕೊಲೆಯಾದ ವ್ಯಕ್ತಿ. ತಮ್ಮ ಶ್ರೀಧರ ಕೊಲೆ ಮಾಡಿದ ಆರೋಪಿ ಎಂದು ಪೊಲೀಸರು ತಿಳಿಸಿದ್ದಾರೆ. ಈ ಕುರಿತು ಎಸ್ಪಿ ಅರುಣಾಂಗ್ಶು ಗಿರಿ ಅವರು ಮಾತನಾಡಿದ್ದು, ಶ್ರೀಧರ್ ಎಂಬುವರು ತನ್ನ ಅಣ್ಣ ಬಸವರಾಜ ಅವರನ್ನು ಕೊಲೆ ಮಾಡಿದ್ದಾರೆ. ಬಸವರಾಜ ಅವರು ಕುಡಿದು ಬಂದು ತಾಯಿಗೆ ಅವಾಚ್ಯ ಶಬ್ದಗಳಿಂದ ನಿಂದಿಸಿದ್ದಾರೆ. ಈ ಮಾತನ್ನು ಕೇಳಿಸಿಕೊಂಡ ಶ್ರೀಧರ್ ಅವರು ಕೋಪಿತರಾಗಿ ಅಣ್ಣ ನಿದ್ದೆಯಲ್ಲಿದ್ದ ವೇಳೆ ದಿಂಬಿನಿಂದ ಉಸಿರುಗಟ್ಟಿಸಿ ಕೊಲೆ ಮಾಡಿದ್ದಾರೆ. ಆರೋಪಿ ಶ್ರೀಧರ್‌ನನ್ನು ವಿಚಾರಣೆ ಮಾಡಿ ಮರ್ಡರ್ ಆಗಿರುವುದು ಖಚಿತವಾದ ಮೇಲೆ ಪ್ರಕರಣ ದಾಖಲಿಸಿಕೊಂಡಿದ್ದೇವೆ. ಈಗಾಗಲೇ ಶ್ರೀಧರ್‌ನನ್ನು ನ್ಯಾಯಾಂಗ ಬಂಧನಕ್ಕೆ ಒಪ್ಪಿಸಲಾಗಿದೆ ಎಂದು ಹೇಳಿದರು.

ಹಾಜರಾತಿಯಲ್ಲಿ ಜೈ ಶ್ರೀರಾಮ್ ಹೇಳಿ

ವಿಜಯಪುರ: ಇನ್ನುಮುಂದೆ ಶಾಲೆಯಲ್ಲಿ ಹಾಜರಾತಿ ವೇಳೆ ಯೆಸ್ ಸರ್ ಎನ್ನುವ ಬದಲು ಜೈ ಶ್ರೀರಾಮ್ ಹೇಳಿ. ಶಿಕ್ಷಕರಿಗೆ ನಮಸ್ಕರಿಸುವಾಗ ಜೈ ಶ್ರೀರಾಮ್ ಎನ್ನಿ ಎಂದು ವಿದ್ಯಾರ್ಥಿಗಳಿಗೆ ಶಾಸಕ ಬಸನಗೌಡ ಪಾಟೀಲ್ ಯತ್ನಾಳ್ ಕರೆ ನೀಡಿದ್ದಾರೆ. ಶಿಕ್ಷಣ ಸಂಸ್ಥೆಗಳಲ್ಲಿ ಹಿಜಾಬ್ ಧರಿಸಲು ಮತ್ತೆ ಅವಕಾಶ ನೀಡಿರುವ ಹಿನ್ನೆಲೆ ರಾಜ್ಯ ಸರಕಾರದ ವಿರುದ್ಧ ಶಾಸಕ ಯತ್ನಾಳ್ ಹರಿಹಾಯ್ದಿದ್ದಾರೆ. ಜೂನ್‌ನಲ್ಲಿ ಶಾಲೆಗಳು ಆರಂಭವಾದ ಬಳಿಕ ಪ್ರತಿಯೊಬ್ಬರಿಗೂ ಕೇಸರಿ ಶಾಲು ವಿತರಣೆ ಮಾಡುತ್ತೇನೆ. ಕೇಸರಿ ಶಾಲು ಧರಿಸುವುದಕ್ಕೆ ನಿಷೇಧ ಹೇರಲು ಕಾಂಗ್ರೆಸ್‌ನವರಿಗೆ ಅಧಿಕಾರ ಕೊಟ್ಟವರು ಯಾರು? ಕೇಸರಿ ಶಾಲು ಹಾಕಲು ನಮಗೆ ಹಕ್ಕಿದೆ. ರಾಜ್ಯದ ಎಲ್ಲಾ ಹಿಂದೂಗಳಿಗೆ ಕರೆ ಕೊಡುತ್ತಿದ್ದೇನೆ. ಎಲ್ಲಾ ಪೋಷಕರು ತಮ್ಮ ಮಕ್ಕಳಿಗೆ ತಿಲಕ ಇಟ್ಟು ಕೇಸರಿ ಶಾಲು ಹಾಕಿ ಶಾಲೆಗೆ ಕಳುಹಿಸಿ. ಇವರು ಹೇಗೆ ವಿರೋಧ ಮಾಡುತ್ತಾರೆ? ಹೇಗೆ ತಡೆಯುತ್ತಾರೆ? ನಾವು ನೋಡುತ್ತೇವೆ ಎಂದು ಸವಾಲು ಹಾಕಿದ್ದಾರೆ.ಪೆಟ್ರೋಲ್ ಹಾಗೂ ಡೀಸೆಲ್ ಬೆಲೆ ಏರಿಕೆಗೆ ಕಾಂಗ್ರೆಸ್ ಟೀಕೆ ಬಗ್ಗೆ ಪ್ರತಿಕ್ರಿಯಿಸಿ, ಬಿಜೆಪಿ ಸರಕಾರ ಇದ್ದಾಗ ತಮಿಳುನಾಡಿನಲ್ಲಿ ಸ್ಟಾಲಿನ್ ಬೆಲೆ ಇಳಿಕೆ ಮಾಡಿದ್ದಾರೆ. ಹಾಗೆಯೇ ಬಿಜೆಪಿ ಸರಕಾರವೂ ಇಳಿಕೆ ಮಾಡಬೇಕು ಎಂದು ಕಾಂಗ್ರೆಸ್‌ನವರೇ ಟ್ವೀಟ್ ಮಾಡಿದ್ದರು ಎಂದರು.

ಸಿದ್ದರಾಮಯ್ಯ ಆಡಳಿತ ಸಂಪೂರ್ಣ ಕುಸಿತ

ಕೊಪ್ಪಳ: ರಾಜ್ಯದಲ್ಲಿ ಕಾಂಗ್ರೆಸ್ ಸರಕಾರ ಅಧಿಕಾರಕ್ಕೆ ಬಂದು ಮೂರು ವರ್ಷ ಪೂರೈಸುತ್ತಿದ್ದರೂ ಸಿಎಂ ಸಿದ್ದರಾಮಯ್ಯ ಅವರ ಆಡಳಿತ ಸಂಪೂರ್ಣ ಕುಸಿದು ಹೋಗಿದೆ ಎಂದು ಮಾಜಿ ಸಚಿವ ಬಿ. ಶ್ರೀರಾಮುಲು ರಾಜ್ಯ ಸರಕಾರದ ವಿರುದ್ಧ ಕಿಡಿಕಾರಿದರು. ಕೊಪ್ಪಳದಲ್ಲಿ ಸುದ್ದಿಗಾರರ ಜತೆ ಮಾತನಾಡಿದ ಅವರು, ಬರೀ ಸಿಎಂ ಬದಲಾವಣೆ ಚರ್ಚೆ ನಡೆದಿದೆ. ಸಿಎಂ ಕುರ್ಚಿಯ ನಾಲ್ಕು ಕಾಲುಗಳಲ್ಲಿ ಒಂದು ಕಾಲನ್ನು ಡಿಸಿಎಂ ಡಿ.ಕೆ ಶಿವಕುಮಾರ್ ಕಿತ್ತುಕೊಂಡಿದ್ದಾರೆ. ಮೂರು ಕಾಲಿನ ಕುರ್ಚಿಯ ಮೇಲೆ ಸಿಎಂ ಅವರು ಹೇಗೆ ಆಡಳಿತ ನಡೆಸುತ್ತಾರೋ ನಮಗೆ ತಿಳಿಯುತ್ತಿಲ್ಲ. ಪ್ರಧಾನಿ ನರೇಂದ್ರ ಮೋದಿ ಅವರ ರಾಜೀನಾಮೆ ಕೇಳುವ ಕಾಂಗ್ರೆಸ್ ನಾಯಕರು. ಈ ಹಿಂದೆ ಬುದ್ಧಿ ಇರುವ ವ್ಯಕ್ತಿಗಳನ್ನೇ ಪ್ರಧಾನಿ ಮಾಡಿ ದೇಶವನ್ನು ಅಧೋಗತಿಗೆ ತಳ್ಳಿದ್ದರು. ರಾಜ್ಯವು ದಿವಾಳಿಯಾಗಿದೆ. ಆರ್ಥಿಕ ಪರಿಸ್ಥಿತಿಯು ಸರಿಯಿಲ್ಲ. ಪ್ರಧಾನಿ ಅವರು ಚಿನ್ನಾಭರಣ ಖರೀದಿಸಬೇಡಿ ಎಂದಿದ್ದಾರೆ. ಈ ಹಿಂದೆ ಮಾಜಿ ಪ್ರಧಾನಿ ಇಂದಿರಾಗಾಂಧಿ, ಕೇಂದ್ರ ಹಣಕಾಸು ಸಚಿವರಾಗಿದ್ದ ಪಿ.ಚಿದಂಬರಂ ಕೂಡ ಚಿನ್ನ ಖರೀದಿಸಬೇಡಿ ಎಂದಿದ್ದರು. ದೇಶದ ಆರ್ಥಿಕ ಪರಿಸ್ಥಿತಿ ಜಗತ್ತಿನಲ್ಲಿ ಮೂರನೇ ಸ್ಥಾನದಲ್ಲಿದೆ ಎಂದರು.

ಹಾವೇರಿಯಲ್ಲಿ ಬಿರುಗಾಳಿ ಮಳೆಗೆ ರೇಷ್ಮೆ ಮನೆ ನಾಶ | ಭಾರೀ ಅನಾಹುತದಿಂದ ಜನ ಪಾರು, ಸಿಡಿಲಿಗೆ ರೈತ ಬಲಿ

ರಾಜ್ಯದಲ್ಲಿ ಮುಂಗಾರು ಪೂರ್ವ ಅಬ್ಬರ ಜೋರು

ಬೆಂಗಳೂರು: ಮುಂಗಾರು ಪ್ರವೇಶಕ್ಕೂ ಮುನ್ನವೇ ರಾಜ್ಯದಲ್ಲಿ ವರುಣಾರ್ಭಟ ಜೋರಾಗಿದೆ. ಶನಿವಾರ ರಾತ್ರಿ ಹಾವೇರಿ, ರಾಯಚೂರು, ದಾವಣಗೆರೆ, ಯಾದಗಿರಿ ಸೇರಿ ಹಲವು ಜಿಲ್ಲೆಗಳಲ್ಲಿ ಬಿರುಗಾಳಿ, ಸಹಿತ ಭಾರೀ ಮಳೆ ಆಗಿದ್ದು, ಹಲವಾರು ಅವಾಂತರಗಳು ಸೃಷ್ಟಿ ಆಗಿವೆ. ರಾಯಚೂರಿನ ಮುದಗಲ್‌ನಲ್ಲಿ ಸಿಡಿಲು ಬಡಿದು ವ್ಯಕ್ತಿಯೊಬ್ಬರು ಸಾವನ್ನಪ್ಪಿದ್ದಾರೆ.

ಭಾನುವಾರ ಸಂಜೆ ಭಾರೀ ಗಾಳಿ ಮಳೆ ಸಂದರ್ಭದಲ್ಲಿ ಸಿಡಿಲು ಬಡಿದು ವ್ಯಕ್ತಿ ಸಾವನ್ನಪ್ಪಿದ ಘಟನೆ ರಾಯಚೂರಿನ ಮುದಗಲ್ ಪಟ್ಟಣ ಸಮೀಪದ ಕೋಮಲಾಪೂರು ಗ್ರಾಮದಲ್ಲಿ ನಡೆದಿದೆ. ಕೋಮಲಾಪೂರುದ ಶಾಲೆಯ ಪಕ್ಕದಲ್ಲಿ ಟ್ರ್ಯಾಕ್ಟರ್‌ನಲ್ಲಿ ಗೊಬ್ಬರ ತುಂಬುವ ವೇಳೆ ಸಿಡಿಲು ಬಡಿದು ಕರಿಯಪ್ಪ ಅಯ್ಯಪ್ಪ ಗಣಿಕಿಹಾಳ (47) ಸ್ಥಳದಲ್ಲೇ ಸಾವನ್ನಪ್ಪಿದ್ದಾರೆ. ಘಟನಾ ಸ್ಥಳಕ್ಕೆ ಕಂದಾಯ ಹಾಗೂ ಗ್ರಾಪಂ ಅಧಿಕಾರಿಗಳು ಭೇಟಿ ನೀಡಿ ಪರಿಶೀಲನೆ ನಡೆಸಿದರು.

ಇನ್ನೂ ಯಾದಗಿರಿಯ ಕೆಂಭಾವಿಯಲ್ಲಿ ಮಳೆ ಸಂಭವಿಸುತ್ತಿದ್ದ ಭಾರೀ ಅನಾಹುತವೊಂದು ತಪ್ಪಿದ್ದು, ಕೂದಲೆಳೆ ಅಂತರದಲ್ಲಿ ಹತ್ತಾರು ಜನ ದುರಂತದಿಂದ ಪಾರಾಗಿದ್ದಾರೆ. ಇಲ್ಲಿನ ಎಸ್‌ಬಿಎಚ್ ಶಾದಿ ಮಹಲ್‌ನ ತಗಡಿನ ಶೆಡ್‌ನ ಮೇಲ್ಛಾವಣಿ ಬಿರುಗಾಳಿಗೆ ಹಾರಿ ಹೋಗಿದೆ. ಶಾದಿ ಮಹಲ್‌ನಲ್ಲಿ ಮದುವೆ ಸಮಾರಂಭ ನಿಗದಿಯಾಗಿತ್ತು. ದುರಂತ ಸಂಭವಿಸಿದ ವೇಳೆ ಮಹಲ್‌ನಲ್ಲಿ ಜನರ ಸಂಖ್ಯೆ ವಿರಳವಾಗಿತ್ತು. ಆದಾಗ್ಯೂ, ಮದುವೆಗೆ ಬಂದಿದ್ದ ಕುಟುಂಬಸ್ಥರು ಹಾಗೂ ಆಪ್ತ ಸಂಬಂಧಿಕರು ಸೇರಿದಂತೆ ಸುಮಾರು 100 ರಷ್ಟು ಜನ ಕಟ್ಟಡದ ಆವರಣದಲ್ಲೇ ಉಳಿದುಕೊಂಡಿದ್ದರು. ಮೇಲ್ಛಾವಣಿ ಕುಸಿದು ಬೀಳುತ್ತಿದ್ದಂತೆ ಎಲ್ಲರೂ ದಿಕ್ಕಾಪಾಲಾಗಿ ಓಡಿ ಮತ್ತು ಅಡಿಯಲ್ಲಿ ಅಡಗಿಕೊಂಡು ಪ್ರಾಣ ಉಳಿಸಿಕೊಂಡಿದ್ದಾರೆ. ಬೆಣ್ಣೆ ನಗರಿ ದಾವಣಗೆರೆಯಲ್ಲಿ ಕಳೆದ ರಾತ್ರಿ ಸುರಿದ ಹತ್ತೇ ಹತ್ತು ನಿಮಿಷದ ಮಳೆ ದೊಡ್ಡ ಅವಾಂತರವನ್ನೇ ಸೃಷ್ಟಿಮಾಡಿದೆ. ಚನ್ನಗಿರಿ ತಾಲೂಕಿನ ಬಸವಪಟ್ಟಣ ಹಾಗೂ ಶೃಂಗಾರ ಬಾಗು ತಾಂಡದಲ್ಲಿ 20ಕ್ಕೂ ಹೆಚ್ಚು ಮನೆಗಳು ಹಾನಿ 50 ಕ್ಕೂ ಹೆಚ್ಚು ವಿದ್ಯುತ್ ಕಂಬಗಳು, ಬೃಹತ್ ಮರಗಳು ನೆಲಕ್ಕುರುಳಿದೆ.

ಬಿರುಗಾಳಿ ಸಹಿತ ಮಳೆಗೆ ಯಾದಗಿರಿ ಜಿಲ್ಲೆ ಕೆಂಭಾವಿ ಪಟ್ಟದ ಶಾದಿ ಮಹಲ್ ಮೇಲ್ಛಾವಣಿ ನೆಲಕ್ಕೆ ಬಿದ್ದಿರುವುದು.

ಅಲ್ಲದೇ ಗಾಳಿಯ ರಭಸಕ್ಕೆ ಬೃಹತ್ ಮರಗಳು ಮನೆಯ ಮೇಲ ಬಿದ್ದಿದ್ದು, ಮನೆಗಳಿಗೂ ಕೂಡ ಹಾನಿಯಾಗಿದೆ. ಶನಿವಾರ ಸಂಜೆಯಿಂದ ಎರಡು ಗ್ರಾಮಗಳಿಗೆ ವಿದ್ಯುತ್ ಸಂಪರ್ಕ ಕಡಿತವಾಗಿದ್ದು ಕತ್ತಲಲ್ಲೇ ಕಾಲ ಕಳೆಯುವಂತಾಗಿದೆ. ಕೇವಲ ಹತ್ತು ನಿಮಿಷ ಬಂದ ಗಾಳಿ ಮಳೆಗೆ 2 ಗ್ರಾಮಗಳಲ್ಲಿ ಅವಾಂತರ ಸೃಷ್ಟಿಯಾಗಿದ್ದು ಈ ಗ್ರಾಮದಲ್ಲಿ ಕೂಲಿ ನಾಲಿ ಮಾಡುವ ಜನರೇ ಜಾಸ್ತಿ ಇದ್ದು, ಕೂಡಲೇ ಪರಿಹಾರ ನೀಡುವಂತೆ ಗ್ರಾಮಸ್ಥರು ಒತ್ತಾಯಿಸಿದ್ದಾರೆ.

ಅಲ್ಲದೇ ಬಸವಪಟ್ಟಣ ಗ್ರಾಮದಲ್ಲಿ ರೈತರಿಗೆ ತುಂಬಲಾರದ ನಷ್ಟವಾಗಿದೆ. ಅಡಿಕೆ, ತೆಂಗು, ಟೊಮೆಟೊ ಬೆಳೆಗಳು ನೆಲಕಚ್ಚಿದ್ದು ಲಕ್ಷಾಂತರ ರೂಪಾಯಿ ನಷ್ಟವಾಗಿದೆ. ಅದರಲ್ಲೂ ರೈತನೊಬ್ಬ ಸಾಲಸೋಲ ಮಾಡಿ 4 ಎಕ್ರೆ ಜಮೀನಿನಲ್ಲಿ ಬೆಳೆದ ಟೊಮೆಟೊ ಬೆಳೆ ನಾಶವಾಗಿದೆ.

ಎಕರೆಗೆ ಒಂದರಿಂದ ಒಂದೂವರೆ ಲಕ್ಷ ರು. ಖರ್ಚು ಮಾಡಿದ್ದು, ಇನ್ನೇನು ಬೆಳೆ ಕಟಾವು ಮಾಡಬೇಕು ಎನ್ನುವಷ್ಟರಲ್ಲಿ ಸಂಪೂರ್ಣ ನೆಲಕಚ್ಚಿದೆ. ಇದರಿಂದ ಟಮೊಟೊ ಕೊಳೆಯುತ್ತವೆ ಎನ್ನುವ ಆತಂಕವನ್ನ ರೈತರು ಎದುರಿಸುತ್ತಿದ್ದಾರೆ. ಜೊತೆಗೆ ಬಿರುಬೇಸಿಗೆಯಲ್ಲಿ ಬೆಳೆಗಳನ್ನು ಉಳಿಸಿಕೊಳ್ಳೋದೇ ಕಷ್ಟ ಅಂತಿರುವಾಗ ಟ್ಯಾಂಕರ್ ನಿಂದ, ಬೋರ್ ವೆಲ್‌ಗಳಿಂದ ನೀರು ಹಾಯಿಸಿ ಬೆಳೆ ಉಳಿಸಿಕೊಂಡಿದ್ದು, ಇನ್ನೇನು ಕೈಗೆ ಬಂದ ತುತ್ತು ಬಾಯಿಗೆ ಬರಬೇಕು ಎನ್ನುವಷ್ಟರಲ್ಲಿ ನೆಲಕಚ್ಚಿದ್ದು ರೈತರು ಕಣ್ಣೀರಿಡುವಂತಾಗಿದೆ.

ಇನ್ನೂ ತಾಲೂಕಿನ ತ್ಯಾವಣಿಗಿ, ದೊಡ್ಡಘಟ್ಟ ಗ್ರಾಮದ ಸುತ್ತಾಮುತ್ತ ಸಾವಿರಾರು ಹೆಕ್ಟೇರ್ ಭತ್ತದ ಬೆಳೆ ನಾಶವಾಗಿ ರೈತರನ್ನು ಸಂಕಷ್ಟಕ್ಕೆ ದೂಡಿದೆ. ಎಕರೆಗೆ 40 ರಿಂದ 50 ಸಾವಿರ ರೂಪಾಯಿ ಖರ್ಚು ಮಾಡಿ ಭತ್ತ ಬೆಳೆದಿದ್ದು, ಇನ್ನೊಂದು ವಾರದಲ್ಲಿ ಕಟಾವಿಗೆ ಬಂದಿತ್ತು. ಆದರೆ ನಿನ್ನೆ ಸಂಜೆ ಆಲಿಕಲ್ಲು ಮಳೆ ಬಿದ್ದಿದ್ದರಿಂದ ಭತ್ತದ ತೆನೆಯಿಂದ ಕಾಳುಗಳು ನೆಲದ ಪಾಲಾಗಿದ್ದು, 60 ರಿಂದ 70 ಎಷ್ಟು ಭತ್ತದ ಕಾಳು ನೆಲಕ್ಕೆ ಬಿದ್ದಿವೆ. ಕೇವಲ 30% ರಷ್ಟು ಮಾತ್ರ ಬೆಳೆ ಕೈಗೆ ಸಿಗಲಿದೆ ಪ್ರತಿ ಬಾರಿ ನಷ್ಟವನ್ನು ಅನುಭವಿಸುವಂತಾಗಿದೆ ಎಂದು ಅಳಲಾಗಿದೆ. ಚನ್ನಗಿರಿ ತಾಲೂಕಿನಾದ್ಯಂತ ರೈತರಿಗೆ ಸಾಕಷ್ಟು ನಷ್ಟವಾಗಿದ್ದು, ಸೂಕ್ತ ಪರಿಹಾರ ನೀಡುವಂತೆ ಒತ್ತಾಯಿಸಿದ್ದಾರೆ.

ಹರಪನಹಳ್ಳಿಯಲ್ಲಿ 25ಕ್ಕೂ ಹೆಚ್ಚು ಮನೆಗಳಿಗೆ ಹಾನಿ

ಬಿರುಗಾಳಿ ಸಹಿತ ಭಾರೀ ಮಳೆಗೆ 25ಕ್ಕೂ ಹೆಚ್ಚು ಮನೆಗಳು ಹಾನಿಗೊಳಗಾಗಿದ್ದು, ಮರಗಳು ಹಾಗೂ ವಿದ್ಯುತ್ ಕಂಬಗಳು ಧರೆಗುರುಳಿರುವ ಘಟನೆ ವಿಜಯನಗರ ಜಿಲ್ಲೆಯ ಹರಪನಹಳ್ಳಿಯ ಶೃಂಗಾರ ಗ್ರಾಮದಲ್ಲಿ ನಡೆದಿದೆ. ಶನಿವಾರ ರಾತ್ರಿ ಸುರಿದ ಭಾರೀ ಮಳೆಗೆ ಮನೆಗಳ ತಗಡಿನ ಶೀಟುಗಳು ಹಾಗೂ ಮೇಲ್ಛಾವಣಿ ಕೂಡ ಹಾರಿ ಹೋಗಿವೆ. ಮನೆಗಳ ಪಕ್ಕದಲ್ಲಿದ್ದ ಮರದ ರೆಂಬೆ ಕೊಂಬೆಗಳು ಮನೆ ಮೇಲ್ಛಾವಣಿ ಮೇಲೆ ಬಿದ್ದು ಹಾನಿಯುಂಟಾಗಿದೆ. ಅದೃಷ್ಟವಶಾತ್ ಯಾವುದೇ ಪ್ರಾಣಹಾನಿ ಆಗಿಲ್ಲ. ಗಾಳಿ ಮಳೆಗೆ ಜನರು ತತ್ತರಿಸಿದ್ದಾರೆ.

ರೇಷ್ಮೆ ಹುಳು ಸಾಕಾಣಿಕೆ ಮನೆಗೆ ಹಾನಿ: 10 ಲಕ್ಷ ರು. ನಷ್ಟ

ಹಾವೇರಿ ಜಿಲ್ಲೆಯಲ್ಲಿ ಬಿರುಗಾಳಿ ಮಳೆಗೆ ಜನ ತತ್ತರಿಸಿ ಹೋಗಿದ್ದಾರೆ. ಬಿರುಗಾಳಿ ಮಳೆಗೆ ರೇಷ್ಮೆ ಬೆಳೆಗಾರರು ಕಂಗಾಲಾಗಿದ್ದಾರೆ. ಭಾರೀ ಬಿರುಗಾಳಿ ಮಳೆಗೆ ರೇಷ್ಮೆ ಮನೆಯ ಮೇಲ್ಛಾವಣಿ ಸಂಪೂರ್ಣ ಹಾರಿ ಹೋದ ಘಟನೆ ಹಾವೇರಿ ತಾಲೂಕಿನ ಕಾಟೇನಹಳ್ಳಿ ಗ್ರಾಮದಲ್ಲಿ ನಡೆದಿದೆ. 4 ಎಕರೆಯಲ್ಲಿ ಬೆಳೆದಿದ್ದ ರೇಷ್ಮೆ ಹುಳುಗಳು ಸಾಕಾಣಿಕೆ ಮಾಡುತ್ತಿದ್ದ ಶೇಖಪ್ಪ ಕಳ್ಳಿಹಾಳ ಎಂಬವರಿಗೆ ಸೇರಿದ ರೇಷ್ಮೆ ಮನೆ ಸಂಪೂರ್ಣ ಹಾನಿಯಾಗಿದೆ. 10 ಲಕ್ಷಕ್ಕೂ ಅಧಿಕ ಮೌಲ್ಯದ ರೇಷ್ಮೆ ಹುಳುಗಳು ಮತ್ತು ರೇಷ್ಮೆ ಮನೆ ಸಂಪೂರ್ಣ ನಾಶವಾಗಿದೆ. ರೇಷ್ಮೆ ಸಾಕಾಣಿಕೆ ಮಾಡುತ್ತಿದ್ದ ಅನ್ನ ದಾತರು ಕಂಗಾಲಾಗಿದ್ದಾರೆ. ತಡರಾತ್ರಿ ತಾಡ ಪಲ್ ಹಾಕಿ ರೇಷ್ಮೆ ಹುಳುಗಳನ್ನು ರಕ್ಷಣೆ ಮಾಡಿದ್ದಾರೆ.

ತುಮಕೂರು: ಮರ್ಯಾದಾ ಹತ್ಯೆ ಶಂಕೆ, ತಂದೆಯ ಬಂಧನ

ತುಮಕೂರು: ತಂದೆಯೇ ಮಗಳನ್ನು ಕೊಲೆ ಮಾಡಿರುವ ಆರೋಪ ಕೇಳಿ ಬಂದಿದ್ದು, ಮರ್ಯಾದೆ ಹತ್ಯೆ ಶಂಕೆ ವ್ಯಕ್ತವಾದ ಹಿನ್ನೆಲೆಯಲ್ಲಿ ಆರೋಪಿಯನ್ನು ಬಂಧಿಸಿರುವ ಘಟನೆ ಶಿರಾ ತಾಲೂಕಿನ ಕಳ್ಳಂಬೆಳ್ಳ ಠಾಣಾ ವ್ಯಾಪ್ತಿಯಲ್ಲಿ ನಡೆದಿದೆ.

ಮೇಘನಾ(17) ಹತ್ಯೆಯಾದ ದುರ್ದೈವಿ. ಒಂದೂವರೆ ತಿಂಗಳಿಂದ ಮಗಳು ಮೇಘನಾ ಕಾಣೆಯಾಗಿರುವ ಬಗ್ಗೆ ತಾಯಿ ಕೊಟ್ಟ ದೂರಿನ ಮೇರೆಗೆ ತಂದೆಯನ್ನು ಪೊಲೀಸರು ಬಂಧಿಸಿದ್ದು, ತನಿಖೆ ಕೈಗೊಂಡಿದ್ದಾರೆ. ಜಿಲ್ಲೆಯ ಶಿರಾ ತಾಲೂಕಿನ ನಿಂಬೆಮರದಹಳ್ಳಿ ಗ್ರಾಮದಲ್ಲಿ ಮೇಘನಾ(17) ಕಳೆದ ಏಪ್ರಿಲ್ 16 ರಂದು ಕಾಣೆಯಾಗಿದ್ದರು. ಕೂಲಿ ಕೆಲಸ ಮಾಡಿಕೊಂಡು ಮನೆಗೆ ಬಂದ ತಾಯಿ ಮಗಳು ಮನೆಯಲ್ಲಿ ಇಲ್ಲದಿರುವುದನ್ನು ಕಂಡು ಗಾಬರಿಯಾಗಿದ್ದರು. ಮತ್ತೊಂದೆಡೆ ಗಂಡ ಕೂಡ ನಾಪತ್ತೆಯಾಗಿದ್ದು ಅನುಮಾನ ಹೆಚ್ಚಿಸಿತ್ತು. ಮದುವೆ ವಿಚಾರಕ್ಕೆ ಕಲಹ? ಮದುವೆ ವಿಚಾರಕ್ಕೆ ಮನೆಯಲ್ಲಿ ಗಲಾಟೆ ನಡೆದಿತ್ತು ಎನ್ನಲಾಗಿದೆ. ಮಗಳಿಗೆ ಇನ್ನೂ 17 ವರ್ಷ ಅವಳನ್ನು ಈಗಲೇ ಮದುವೆ ಮಾಡಿ ಕೊಡಲ್ಲ ಎಂದು ತಿಮ್ಮರಾಯಪ್ಪ ಮನೆಯಲ್ಲಿ ಜಗಳವಾಡಿದ್ದು. ಈ ಘಟನೆ ನಡೆದ ಮರುದಿನವೇ ಮೇಘನಾ ಕಾಣೆಯಾಗಿದ್ದಾರೆ. ಏಪ್ರಿಲ್ 16 ಸಂಜೆ 6:30ರ ವೇಳೆಗೆ ಗಂಟೆಗೆ ತಾಯಿ ಕೂಲಿ ಕೆಲಸ ಮುಗಿಸಿ ಮನೆಗೆ ಬಂದು ನೋಡಿದಾಗ ಮಗಳು ಮನೆಯಲ್ಲಿ ಇರಲಿಲ್ಲ. ಆಕೆಯ ಫೋನ್‌ಗೆ ಕಾಲ್ ಮಾಡಿದ್ದು, ಫೋನ್ ಸ್ವಿಚ್ ಆಫ್ ಆಗಿದೆ. ತಕ್ಷಣ ಗಂಡನನ್ನು ಹುಡುಕಿದ್ದಾರೆ. ಆತ ಕೂಡ ನಾಪತ್ತೆಯಾಗಿದ್ದಾನೆ. ತಕ್ಷಣ ತಾಯಿ ಕಳ್ಳಂಬೆಳ್ಳ ಪೊಲೀಸ್ ಠಾಣೆಗೆ ಮಗಳು ನಾಪತ್ತೆ ದೂರು ಕೊಟ್ಟಿದ್ದಾರೆ. ಪ್ರಕರಣ ದಾಖಲಿಸಿಕೊಂಡ ಪೊಲೀಸರು ತಂದೆ ತಿಮ್ಮರಾಯಪ್ಪನನ್ನು ಪತ್ತೆ ಮಾಡಿದ್ದು, ವಿಚಾರಣೆಗೆ ಒಳಪಡಿಸಿದ ವೇಳೆ ಕೊಲೆ ಮಾಡಿರುವ ಶಂಕೆ ವ್ಯಕ್ತವಾಗಿದೆ. ಮಗಳು ಮೇಘನಾಳನ್ನು ಆಕೆಯ ತಂದೆಯೇ ಕೊಂದು ಮಣ್ಣಿನಲ್ಲಿ ಮುಚ್ಚಿ ಹಾಕಿದ್ದಾನೆ ಎನ್ನಲಾಗಿದೆ. ಸದ್ಯ ತಿಮ್ಮರಾಯಪ್ಪನನ್ನು ಪೊಲೀಸರು ವಿಚಾರಣೆ ನಡೆಸುತ್ತಿದ್ದು, ಶೀಘ್ರದಲ್ಲೇ ಸತ್ಯಾಸತ್ಯತೆ ಹೊರಬರಲಿದೆ.

ರಾಜ್ಯದ ಹಳದಿ ಬೋರ್ಡ್ ವಾಹನಗಳಿಗೆ ಹಸಿರು ತೆರಿಗೆ ವಿಧಿಸುತ್ತಿರುವ ತಮಿಳುನಾಡು

ನೆರೆರಾಜ್ಯದಿಂದ ಹಸಿರು ತೆರಿಗೆ ಹೊರೆ

ವಿಶ್ವವಾಣಿ ಸುದ್ದಿಮನೆ ಬೆಂಗಳೂರು

ತಮಿಳುನಾಡು ಸಾರಿಗೆ/ಪರಿವಹನ್ ಪೋರ್ಟಲ್‌ನಲ್ಲಿ ಪ್ರವಾಸಿ ವಾಹನಗಳಿಗೆ ಮರು ಹಸಿರು ತೆರಿಗೆ ವಸೂಲಿ ಮಾಡುತ್ತಿರುವ ತಾಂತ್ರಿಕ ದೋಷವನ್ನು ತಕ್ಷಣ ಸರಿಪಡಿಸುವ ಕುರಿತು ಕರ್ನಾಟಕ ರಾಜ್ಯ ಟ್ರಾವೆಲ್ಸ್ ಆಪರೇಟರ್ಸ್ ಅಸೋಸಿಯೇಷನ್ ಮನವಿ ಮಾಡಿದೆ.

ತಾಂತ್ರಿಕ ದೋಷವನ್ನು ತಕ್ಷಣ ಸರಿಪಡಿಸುವ ಕುರಿತು ತಮಿಳುನಾಡು ಸರಕಾರ, ರಸ್ತೆ ಸಾರಿಗೆ ಮತ್ತು ಹೆದ್ದಾರಿ ಸಚಿವಾಲಯ ಹಾಗೂ ರಾಷ್ಟ್ರೀಯ ಮಾಹಿತಿ ಕೇಂದ್ರಕ್ಕೆ ಪತ್ರ ಬರೆಯಲಾಗಿದ್ದು, ತಮಿಳುನಾಡು ಸಾರಿಗೆ ಪೋರ್ಟಲ್/ಪರಿವಹನ್ ಪೋರ್ಟಲ್‌ನಲ್ಲಿ ಪ್ರವಾಸಿ ವಾಹನಗಳ ವಿಶೇಷ ಪರವಾನಗಿ ನೀಡುವ ಪ್ರಕ್ರಿಯೆಯಲ್ಲಿ ಕಳೆದ ಒಂದು ವಾರದಿಂದ ಗಂಭೀರ ಸಮಸ್ಯೆ ಉಂಟಾಗಿದೆ. ತಮಿಳುನಾಡು ರಾಜ್ಯಕ್ಕೆ ಪ್ರಯಾಣಿಕರನ್ನು ಕರೆತರುವ ಪ್ರವಾಸಿ ವಾಹನಗಳಿಗೆ ಪ್ರತಿಯೊಂದು ಪ್ರಯಾಣಕ್ಕೂ ವಿಶೇಷ ಪರವಾನಗಿ ಪಡೆಯುವ ವೇಳೆ ಹಸಿರು ತೆರಿಗೆಯನ್ನು ಮರು ವಸೂಲಿ ಮಾಡಲಾಗುತ್ತಿದೆ. 8 ವರ್ಷ ಮೇಲ್ಪಟ್ಟ ವಾಹನಗಳಿಗೆ ಹಸಿರು ತೆರಿಗೆಯನ್ನು ಆರು ತಿಂಗಳಿಗೆ ಒಂದೇ ಬಾರಿ ವಸೂಲಿ ಮಾಡಬೇಕಾಗಿದೆ. ಪ್ರತಿಯೊಂದು ವಿಶೇಷ ಪರವಾನಗಿ ಅಥವಾ ಪ್ರಯಾಣಕ್ಕೂ ಮರು ತೆರಿಗೆ ವಿಧಿಸುವುದು ನಿಯಮಗಳ ಆಶಯಕ್ಕೆ ವಿರುದ್ಧವಾಗಿದ್ದು, ಪ್ರವಾಸಿ ವಾಹನ ಮಾಲೀಕರು ಹಾಗೂ ಸಾರಿಗೆ ನಿರ್ವಾಹಕರ ಮೇಲೆ ಅನಗತ್ಯ ಮತ್ತು ಹೆಚ್ಚುವರಿ ಆರ್ಥಿಕ ಭಾರವನ್ನು ಉಂಟುಮಾಡುತ್ತಿದೆ ಎಂದು ತಿಳಿಸಲಾಗಿದೆ.

ಟ್ಯಾಕ್ಸಿ, ಮ್ಯಾಕ್ಸಿ ಕ್ಯಾಬ್, ಇನ್ನೋವಾ ಹಾಗೂ ಇತರ ಪ್ರವಾಸಿ ವಾಹನ ಮಾಲೀಕರು ಈಗಾಗಲೇ ಹೆಚ್ಚುತ್ತಿರುವ ತೆರಿಗೆ, ಇಂಧನ ವೆಚ್ಚ ಮತ್ತು ಕಾರ್ಯಾಚರಣಾ ವೆಚ್ಚಗಳಿಂದ ಸಂಕಷ್ಟದಲ್ಲಿದ್ದಾರೆ. ಈ ಮರು ಹಸಿರು ತೆರಿಗೆ ವಸೂಲಿ ಪ್ರವಾಸೋದ್ಯಮ ಮತ್ತು ಸಾರಿಗೆ ಕ್ಷೇತ್ರದ ಮೇಲೆ ನೇರ ಪರಿಣಾಮ ಬೀರುತ್ತಿದ್ದು, ಅಂತಾರಾಜ್ಯ ಪ್ರವಾಸಿ ಸಂಚಾರಕ್ಕೂ ತೊಂದರೆ ಉಂಟುಮಾಡುತ್ತಿದೆ. ದೇಶದಲ್ಲಿ ಸುಗಮ ಅಂತಾರಾಜ್ಯ ಪ್ರವಾಸೋದ್ಯಮ, ಸುಲಭ ಪ್ರಯಾಣ ವ್ಯವಸ್ಥೆ ಹಾಗೂ ಕೇಂದ್ರ ಹಾಗೂ ರಾಜ್ಯ ಸರಕಾರಗಳು ಉತ್ತೇಜನ ನೀಡುತ್ತಿರುವ ಸಂದರ್ಭದಲ್ಲಿ ಇಂತಹ ತಾಂತ್ರಿಕ ಮತ್ತು ಪ್ರಕ್ರಿಯಾತ್ಮಕ ದೋಷಗಳನ್ನು ತಕ್ಷಣ ಸರಿಪಡಿಸುವುದು ಅತ್ಯಂತ ಅಗತ್ಯವಾಗಿದೆ ಎಂದು ಅಸೋಸಿಯೇಷನ್ ಅಧ್ಯಕ್ಷ ಕೆ.ರಾಧಾಕೃಷ್ಣ ಹೊಳ್ಳ ತಿಳಿಸಿದ್ದಾರೆ.

ಮನವಿ ಏನು?

- ತಮಿಳುನಾಡು ಸಾರಿಗೆ/ಪರಿವಹನ್ ಪೋರ್ಟಲ್‌ನಲ್ಲಿನ ತಾಂತ್ರಿಕ ದೋಷವನ್ನು ತಕ್ಷಣ ಸರಿಪಡಿಸಬೇಕು
- ನಿಯಮಗಳಂತೆ ಹಸಿರು ತೆರಿಗೆ ಮಾನ್ಯತೆಯನ್ನು ಆರು ತಿಂಗಳವರೆಗೆ ಅನ್ವಯವಾಗುವಂತೆ ಮಾಡಬೇಕು
- ಪ್ರತಿಯೊಂದು ವಿಶೇಷ ಪರವಾನಗಿ, ಪ್ರಯಾಣಕ್ಕೂ ಮರು ಹಸಿರು ತೆರಿಗೆ ವಸೂಲಿ ನಿಲ್ಲಿಸಬೇಕು
- ವಾಹನ ಮಾಲೀಕರಿಂದ ಹೆಚ್ಚುವರಿಯಾಗಿ ವಸೂಲಿ ಮಾಡಲಾದ ತೆರಿಗೆ ಮೊತ್ತವನ್ನು ಪರಿಶೀಲಿಸಿ ಸೂಕ್ತ ಪರಿಹಾರ ನೀಡಬೇಕು
- ಅಂತಾರಾಜ್ಯ ಪ್ರವಾಸಿ ವಾಹನ ನಿರ್ವಾಹಕರಿಗೆ ಆಗುತ್ತಿರುವ ತೊಂದರೆ ತಪ್ಪಿಸಲು ಅಗತ್ಯ ಸ್ಪಷ್ಟೀಕರಣ ಹೊರಡಿಸಬೇಕು

ಕಿಕ್ ಹೆಚ್ಚಾದಷ್ಟು ರೊಕ್ಕ ಹೆಚ್ಚು

← ಮೊದಲಪುಟದಿಂದ

ಹೊಸ ನೀತಿಯಲ್ಲಿ ಸ್ಲಾಬ್‌ಗಳ ಸಂಖ್ಯೆಯನು 16ರಿಂದ 8ಕ್ಕೆ ಇಳಿಸಲಾಗಿದೆ. ಬಡ ಹಾಗೂ ಮಧ್ಯಮ ವರ್ಗದವರು ಆಲ್ಕೋಹಾಲ್ ಪ್ರಮಾಣ ಶೇ.42.8ರಷ್ಟು ಇರುವ ಮೊದಲ ನಾಲ್ಕು ಸ್ಲ್ಯಾಬ್‌ಗಳ ಮದ್ಯವನ್ನೇ ಹೆಚ್ಚಾಗಿ ಖರೀದಿಸುತ್ತಾರೆ. ಈ ಸ್ಲ್ಯಾಬ್‌ಗಳಲ್ಲಿ ಲಭ್ಯವಿರುವ 180 ಮಿಲಿ ಮದ್ಯದ ಬೆಲೆಯು 105 ರಿಂದ 110 ರು. ವರೆಗೆ ಹೆಚ್ಚಾಗುವ ಸಾಧ್ಯತೆಯಿದೆ. ಕಳೆದ ವರ್ಷವಷ್ಟೇ ಮೊದಲ ನಾಲ್ಕು ಸ್ಲ್ಯಾಬ್‌ಗಳ (180 ಮಿಲಿ) ಬೆಲೆಯನ್ನು 80 ರಿಂದ 95 ರು.ಗಳಿಗೆ ಏರಿಕೆ ಮಾಡಲಾಗಿತ್ತು. ಈಗ ಮತ್ತೆ ಬೆಲೆ ಏರಿಕೆಯಾದರೆ ರಾಜ್ಯ ಸರಕಾರಕ್ಕೆ ಹೆಚ್ಚಿನ ಆದಾಯವೇನೋ ಬರಲಿದೆ, ಆದರೆ ಬಡ ಮತ್ತು ಮಧ್ಯಮ ವರ್ಗದವರ ಜೇಬಿಗೆ ಕತ್ತರಿ ಬೀಳಲಿದೆ. ಕರ್ನಾಟಕದಲ್ಲಿ ಮೊದಲ ನಾಲ್ಕು ಸ್ಲ್ಯಾಬ್‌ಗಳ ಮದ್ಯದ ಮಾರಾಟ ಪ್ರಮಾಣವೇ ಶೇ.80ರಷ್ಟಿರುವುದರಿಂದ ರಾಜ್ಯದ ಅಬಕಾರಿ ಆದಾಯ ವೃದ್ಧಿಸಲಿದೆ.

ಪ್ರಮುಖ ಪರಿಷ್ಕೃತ ದರಗಳು

ಮದ್ಯಗಳು	90 ಎಂಎಲ್	180 ಎಂಎಲ್‌ಐ	750 ಎಂಎಲ್
ಓಲ್ಡ್ ಟಾವರ್ನ್ ವಿಸ್ಕಿ	70 ರು.	135 ರು.	560 ರು.
ಬ್ಯಾಗ್‌ಪೇರ್ ಡಿಲಕ್ಸ್ ವಿಸ್ಕಿ	80 ರು.	155 ರು.	645 ರು.
ಓಲ್ಡ್ ಮಾಂಕ್ ರಮ್	90 ರು.	175 ರು.	850 ರು.
ಇಂಪೀರಿಯಲ್ ಬ್ಲೂ ವಿಸ್ಕಿ	110 ರು.	215 ರು.	885 ರು.
ರಾಯಲ್ ಸ್ಟಾಗ್ ಡಿಲಕ್ಸ್ ವಿಸ್ಕಿ	150 ರು.	280 ರು.	1,145 ರು.

ಆಮದು ಮದ್ಯ ದರ (750 ಎಂಎಲ್)

ಜಾನಿ ವಾಕರ್ ರೆಡ್ ಲೇಬಲ್	2,810 ರು.
ಚಿವಾಸ್ ರಿಗಲ್ 12 ವರ್ಷ	4,220 ರು.
ಗ್ಲೆನ್ಲಿವೆಟ್ 12 ವರ್ಷ	5,400 ರು.
ಗ್ರೇ ಗೂಸ್ ವೊಡ್ಕಾ	10,045 ರು.
ಜಾನಿ ವಾಕರ್ ಬ್ಲೂ ಲೇಬಲ್	15,500 ರು.

ಬಸ್‌ಗಳ ಅಭಾವ: ಪ್ರಯಾಣಿಕರು ಹೈರಾಣ

ಚಿಕ್ಕಮಗಳೂರು: ಇತಿಹಾಸ ಪ್ರಸಿದ್ಧ ಧಾರ್ಮಿಕ ಕ್ಷೇತ್ರ ಶೃಂಗೇರಿಯ ಸರ್ಕಾರಿ ಬಸ್ ನಿಲ್ದಾಣದಲ್ಲಿ ಸದ್ಯ ಪ್ರಕೃತಿ ಸೌಂದರ್ಯಕ್ಕಿಂತ ಹೆಚ್ಚಾಗಿ 'ಶಕ್ತಿ' ಯೋಜನೆಯ ಭೀಕರ ಎಫೆಕ್ಟ್ ಎದ್ದು ಕಾಣಿಸುತ್ತಿದೆ.

ಬಸ್ ನಿಲ್ದಾಣಕ್ಕೆ ಬಸ್ ಬಂದು ನಿಲ್ಲುವಷ್ಟರಲ್ಲಿ ಜೇನು ನೊಣಗಳಂತೆ ಮುತ್ತಿಕೊಳ್ಳುವ ಪ್ರಯಾಣಿಕರು, ಸೀಟು ಹಿಡಿಯಲು ನಡೆಸುತ್ತಿರುವ ಸಾಹಸಗಳು ಸಾರ್ವಜನಿಕರನ್ನು ಬೆಚ್ಚಿಬೀಳಿಸುವಂತಿವೆ. ಬೇಸಿಗೆ ರಜೆ ಹಿನ್ನೆಲೆಯಲ್ಲಿ ರಾಜ್ಯದ ಮೂಲೆ ಮೂಲೆಗಳಿಂದ ಮಕ್ಕಳ ಸಮೇತ ಶೃಂಗೇರಿ ಶಾರದಾಂಬೆಯ ದರ್ಶನಕ್ಕೆ ಭಕ್ತ ಸಾಗರವೇ ಹರಿದುಬರುತ್ತಿದೆ. ಆದರೆ, ಅದಕ್ಕೆ ತಕ್ಕಂತೆ ಬಸ್‌ಗಳ ವ್ಯವಸ್ಥೆ ಇಲ್ಲದ ಕಾರಣ ಪ್ರಯಾಣಿಕರು ಪ್ರಯಾಣಕ್ಕಾಗಿ ಜೀವವನ್ನೇ ಪಣಕ್ಕಿಡುತ್ತಿದ್ದಾರೆ. ಶೃಂಗೇರಿ ಬಸ್ ನಿಲ್ದಾಣದಲ್ಲಿ ಬಸ್ ಬಂದು ನಿಲ್ಲುತ್ತಿದ್ದಂತೆಯೇ ಮಹಿಳೆಯರು ಬಸ್ಸಿನ ಮುಂಭಾಗ ಹಾಗೂ ಹಿಂಭಾಗದ ಬಾಗಿಲುಗಳಿಗೆ ಮುಗಿಬೀಳುತ್ತಿದ್ದಾರೆ. ನೂಕುನುಗ್ಗಲು ಎಷ್ಟು ಭೀಕರವಾಗಿದೆ ಎಂದರೆ, ಬಾಗಿಲಲ್ಲಿ ಹತ್ತಲು ಸಾಧ್ಯವಾಗದ ಪೋಷಕರು, ಸೀಟು ಹಿಡಿಯಲು ತಮ್ಮ ಪುಟ್ಟ ಮಕ್ಕಳನ್ನು ಕಿಟಕಿಯ ಮೂಲಕ ಒಳಗಡೆ ತಳ್ಳುತ್ತಿರುವ ದೃಶ್ಯಗಳು ಇಲ್ಲಿ ಸಾಮಾನ್ಯ ಎಂಬಂತಾಗಿವೆ. ಮೊದಲು ಕಿಟಕಿಯಿಂದ ಒಳಗೆ ಹೋಗಿ ಸೀಟು ಹಿಡಿ ಎಂದು ಅಪ್ಪ-ಅಮ್ಮನೇ ಮಕ್ಕಳಿಗೆ ಐಡಿಯಾ ಕೊಡುತ್ತಿರುವುದು ಬಸ್ ನಿಲ್ದಾಣದಲ್ಲಿದ್ದ ಇತರ ಪ್ರಯಾಣಿಕರನ್ನು ಶಾಕ್‌ಗೆ ಒಳಗಾಗಿಸಿದೆ.

ದೆಹಲಿಯಲ್ಲಿ ಯುಪಿಎಸ್‌ಸಿ ತರಬೇತಿ ಭವನ

ಬೆಳಗಾವಿ: ಯುಪಿಎಸ್‌ಸಿ ನಡೆಸುವ ಪರೀಕ್ಷೆಗೆ ತಯಾರಿ ನಡೆಸುವ ಬಡ ಹಾಗೂ ಗ್ರಾಮೀಣ ಭಾಗದ ಅಭ್ಯರ್ಥಿಗಳ ಅನುಕೂಲಕ್ಕಾಗಿ ದೆಹಲಿಯಲ್ಲಿ ತರಬೇತಿ ಭವನ ನಿರ್ಮಿಸಲಾಗುವುದು. ಜಿಲ್ಲೆಯ ಪ್ರತಿ ತಾಲ್ಲೂಕಿನ ಇಬ್ಬರು ವಿದ್ಯಾರ್ಥಿಗಳಿಗೆ ಅಲ್ಲಿ ಪರೀಕ್ಷೆಗೆ ಸಿದ್ಧತೆ ನಡೆಸಲು ಅವಕಾಶ ಕಲ್ಪಿಸಲಾಗುವುದು ಎಂದು ಜಿಲ್ಲಾ ಉಸ್ತುವಾರಿ ಸಚಿವ ಸತೀಶ ಜಾರಕಿಹೊಳಿ ಹೇಳಿದರು. ಇಲ್ಲಿನ ಸುವರ್ಣ ವಿಧಾನಸೌಧದಲ್ಲಿ ಜಿಲ್ಲಾಡಳಿತ ಹಾಗೂ ಜಿಲ್ಲಾ ಪಂಚಾಯಿತಿ ಆಶ್ರಯದಲ್ಲಿ ಭಾನುವಾರ ಆಯೋಜಿಸಿದ್ದ 2025-26ನೇ ಸಾಲಿನ ಎಸ್‌ಎಸ್‌ಎಲ್‌ಸಿ ಹಾಗೂ ಪಿಯು ದ್ವಿತೀಯ ವರ್ಷದ ಪರೀಕ್ಷೆಗಳಲ್ಲಿ ಸಾಧನೆಗೈದ ಪ್ರತಿಭಾವಂತ ವಿದ್ಯಾರ್ಥಿಗಳಿಗೆ ಅಭಿನಂದನಾ ಸಮಾರಂಭ ದಲ್ಲಿ ಅವರು ಮಾತನಾಡಿದರು. ಭಾರತವನ್ನು ಬಲಿಷ್ಠಗೊಳಿಸುವ ನಿಟ್ಟಿನಲ್ಲಿ ಯುವಜನರು ವಿವಿಧ ಸ್ಪರ್ಧಾತ್ಮಕ ಪರೀಕ್ಷೆಗಳನ್ನು ಆತ್ಮವಿಶ್ವಾಸದಿಂದ ಎದುರಿಸಿ ಸಾಧನೆ ಮಾಡಬೇಕು.

ಕರ್ನಾಟಕ ನಗರ ನೀರು ಸರಬರಾಜು ಮತ್ತು ಒಳಚರಂಡಿ ಮಂಡಳಿ
ಮುಖ್ಯ ಅಭಿಯಂತರರವರ ಕಾರ್ಯಾಲಯ,
ಸರ್.ಎಂ. ವಿಶ್ವೇಶ್ವರಯ್ಯ ರಸ್ತೆ, ಧಾರವಾಡ-580001
ಕಛೇರಿ : 0836-2447090, ಇ-ಮೇಲ್ : kwbcen@gmail.com

ಟೆಂಡರ್ ಪ್ರಕಟಣೆ (ಎಲೆಕ್ಟ್ರಾನಿಕ್ ಇ-ಪ್ರೋಕ್ಯೂರ್‌ಮೆಂಟ್ ಪೋರ್ಟಲ್ ಮುಖಾಂತರ ಮಾತ್ರ)

ಈ ಕೆಳಗಿನ ಕಾಮಗಾರಿಗೆ ತಾಂತ್ರಿಕ ಮತ್ತು ಆರ್ಥಿಕ ಅರ್ಹತಾ ಅಗತ್ಯತೆಗಳನ್ನು ತೃಪ್ತಿಕರವಾಗಿ ಅರ್ಹರಿರುವ ಸಂಸ್ಥೆ/ಗುತ್ತಿಗೆದಾರರಿಂದ ಇ-ಪ್ರೋಕ್ಯೂರ್‌ಮೆಂಟ್ ಪೋರ್ಟಲ್ (https://kppp.karnataka.gov.in) ಮೂಲಕ (ದ್ವಿ-ಟೆಂಡರ್ ದಾಖಲೆ ಪದ್ಧತಿಯಲ್ಲಿ) ಟೆಂಡರ್ ಆಹ್ವಾನಿಸಲಾಗಿದೆ. ಈ ಕಚೇರಿ ಟೆಂಡರ್ ಪ್ರಕಟಣೆ ಸಂಖ್ಯೆ : 158 ದಿನಾಂಕ : 15-05-2026. ಕಾಮಗಾರಿಯ ಹೆಸರು:- ಅಮೃತ್-2.0 ಯೋಜನೆ ಅಡಿ ಗದಗ-ಬೆಟಗೇರಿ ನಗರಗಳ ನೀರು ಸರಬರಾಜು ವ್ಯವಸ್ಥೆಗೆ ಅಭಿವೃದ್ಧಿ ಕಲ್ಪಿಸುವ ಕಾಮಗಾರಿ ಹಾಗೂ 5 ವರ್ಷಗಳ ನಿರ್ವಹಣೆ ಮತ್ತು ದುರಸ್ತಿ (1 ವರ್ಷದ DLP ಒಳಗೊಂಡು) DBOT ಮಾದರಿಯಲ್ಲಿ (ಇಡುಗಂಟು ಟೆಂಡರ್- ವೇರಿಯೇಷನ್ ಇರುವುದಿಲ್ಲಾ) INDENT No: KUWSDB/2026-27/WS/WORK_INDENT510. ಹೆಚ್ಚಿನ ವಿವರಗಳಿಗಾಗಿ ಇ-ಪ್ರೊಕ್ಯೂರ್‌ಮೆಂಟ್ ಪೋರ್ಟಲ್‌ನಲ್ಲಿ ನೋಡುವುದು ಅಥವಾ ಮುಖ್ಯ ಅಭಿಯಂತರು, ಕನನೀಸ ಮತ್ತು ಒಚ ಮಂಡಳಿ, ಧಾರವಾಡ ಕಚೇರಿಯನ್ನು ಸಂಪರ್ಕಿಸಬಹುದು.

ಸಹಿ/- ಮುಖ್ಯ ಅಭಿಯಂತರು,
ಕನನೀಸ ಮತ್ತು ಒಚ ಮಂಡಳಿ, ಧಾರವಾಡ

ವಾಸಾಸಂಇ/ಧಾರವಾಡ/ಕೆಎಸ್‌ಎಂಸಿಎ/186/2026-27

ಗುಣಮಟ್ಟದ ಗೇರು ಕಸಿ ಸಸಿ ಬೆಳೆಯಲು 1 ಕೋಟಿ ಅನುದಾನ: ಸಚಿವ ಈಶ್ವರ್ ಖಂಡ್ರೆ ಭರವಸೆ

ಗೇರು ಉತ್ಪಾದನೆಯಲ್ಲಿ ರಾಜ್ಯ ಸ್ವಾವಲಂಬಿ ಗುರಿ

ಮಂಗಳೂರು: ದಕ್ಷಿಣ ಕನ್ನಡ, ಉಡುಪಿ ಜಿಲ್ಲೆಗಳಲ್ಲಿ ಗೇರು ಅಥವಾ ಗೋಡಂಬಿ ಬೆಳೆಯಲು ವಿಪುಲ ಅವಕಾಶವಿದ್ದು, ಗೇರು ಅಭಿವೃದ್ಧಿ ನಿಗಮದ ವತಿಯಿಂದ ಗುಣಮಟ್ಟದ ಗೋಡಂಬಿ ಸಸಿಗಳನ್ನು ಬೆಳೆಸಿ, ರೈತರಿಗೆ ನೀಡಲಾಗುವುದು. ಇದಕ್ಕಾಗಿ 1 ಕೋಟಿ ರು. ಅನುದಾನ ನೀಡುವುದಾಗಿ ಅರಣ್ಯ ಸಚಿವ ಈಶ್ವರ್ ಬಿ.ಖಂಡ್ರೆ ಭರವಸೆ ನೀಡಿದರು.

ಗೇರು ಅಭಿವೃದ್ಧಿ ಮಂಡಳಿಯಿಂದ ಮಂಗಳೂರಿನಲ್ಲಿ ಆಯೋಜಿಸಿದ್ದ ಗೇರು ಮೇಳಕ್ಕೆ ಚಾಲನೆ ನೀಡಿ ಮಾತನಾಡಿದ ಅವರು, ಎಂಡೋಸಲ್ಫಾನ್ ಅನಾಹುತದ ಬಳಿಕ ಹಲವು ರೈತರು ಗೇರು ಬೆಳೆಯುವುದರಿಂದಲೇ ವಿಮುಖರಾಗಿದ್ದಾರೆ. ಇವರಿಗೆ ಮತ್ತೆ ಉತ್ತೇಜನ ನೀಡಿ ಗತವೈಭವ ಮರಳುವಂತೆ ಮಾಡಲು ಕ್ರಮ ವಹಿಸಲಾಗುವುದು ಎಂದರು.

ಆಸಕ್ತ ರೈತರಿಗೆ ಸಸಿಗಳನ್ನು ನಿಗಮದ ನರ್ಸರಿಗಳಲ್ಲಿಯೇ ಬೆಳೆಸಿ, ಪೂರೈಸುವುದು ಸೂಕ್ತ ಎಂದು ಪರಿಗಣಿಸಿ, ಈ ವರ್ಷದಿಂದಲೇ ಕಸಿ ಮಾಡಿದ ಗೋಡಂಬಿ ಸಸಿ ಬೆಳೆಸಲು ಸೂಚನೆ ನೀಡಲಾಗಿದೆ. ಇದಕ್ಕಾಗಿ 1 ಕೋಟಿ ರು.ಅನುದಾನ ನೀಡಲಾಗುವುದು. 1 ಕೋಟಿ ರು.ವೆಚ್ಚದಲ್ಲಿ ಸಸಿಗಳನ್ನು ಬೆಳೆಸಿ ಮುಂದಿನ ವರ್ಷದಿಂದ ಸಬ್ಸಿಡಿ ದರದಲ್ಲಿ ರೈತರಿಗೆ ಈ ಸಸಿಗಳನ್ನ ಮಾರಾಟ ಮಾಡಲಾಗುವುದು ಎಂದು ತಿಳಿಸಿದರು.

ಇಂದು ಗೇರು ಮಳಿಗೆಗಳಿಗೆ ತಾವು ಭೇಟಿ ನೀಡಿದ್ದು, ಗೇರು ಮೌಲ್ಯವರ್ಧನೆಗೆ ಒತ್ತು ನೀಡಿದರೆ, ರೈತರಿಗೆ ಹೆಚ್ಚಿನ ಮಾಹಿತಿ ಪೂರೈಸಿದರೆ, ಉತ್ಪಾದನಾ ವೆಚ್ಚ ತಗ್ಗಿ, ಆದಾಯ ಹೆಚ್ಚುತ್ತದೆ. ಅದರಿಂದ ಅವರಿಗೆ ಅನುಕೂಲ ಆಗುವುದರ ಜತೆಗೆ ಗೇರು ಉತ್ಪಾದನೆಯೂ ಹೆಚ್ಚಳವಾಗುತ್ತದೆ.

ಗೇರು ಅಭಿವೃದ್ಧಿ ಮಂಡಳಿಯಿಂದ ಮಂಗಳೂರಿನಲ್ಲಿ ಆಯೋಜಿಸಿದ್ದ ಗೇರು ಮೇಳಕ್ಕೆ ಚಾಲನೆ ನೀಡಿದ ಅರಣ್ಯ ಸಚಿವ ಈಶ್ವರ್ ಖಂಡ್ರೆ ಅವರು, ಗೇರು ಕೃಷಿಯ ಕೈಪಿಡಿ ಬಿಡುಗಡೆ ಮಾಡಿದರು.

ಮೇಳದ ಅಂಗವಾಗಿ ಮಕ್ಕಳಿಗೆ ಸ್ಥಳದಲ್ಲೇ ಚಿತ್ರ ಬರೆಯುವ ಸ್ಪರ್ಧೆ ಮತ್ತು ರಂಗೋಲಿ ಸ್ಪರ್ಧೆ ಏರ್ಪಡಿಸಲಾಗಿತ್ತು. ಚಿತ್ರ ಬರೆದ ಚಿಣ್ಣರೊಂದಿಗೆ ಕೆಲ ಸಮಯ ಕಳೆದ ಸಚಿವರು, ಮಕ್ಕಳನ್ನ. ಇದೇ ಸಂದರ್ಭದಲ್ಲಿ 12 ಪ್ರಗತಿಪರ ರೈತರನ್ನ ಸನ್ಮಾನಿಸಲಾಯಿತು. ಶಾಸಕ ವೇದವ್ಯಾಸ ಕಾಮತ್ ಅವರು ಅಧ್ಯಕ್ಷತೆ ವಹಿಸಿದ್ದ ಕಾರ್ಯಕ್ರಮದಲ್ಲಿ ಶಾಸಕರಾದ ರಾಜೇಗೌಡ, ಅಶೋಕ್ ಕುಮಾರ್ ರೈ, ಕರ್ನಾಟಕ ಗೇರು ಅಭಿವೃದ್ಧಿ ನಿಗಮದ ಅಧ್ಯಕ್ಷರಾದ ಮಮತಾ ಡಿ.ಎಸ್. ಗಟ್ಟಿ, ಮಾಜಿ ಸಚಿವ ರಮಾನಾಥ ರೈ ಮತ್ತಿತರರು ಪಾಲ್ಗೊಂಡಿದ್ದರು.

> ಕಚ್ಚಾ ಗೇರು ಬೀಜವನ್ನು ಆಮದು ಮಾಡಿಕೊಂಡು ಸಂಸ್ಕರಿಸುವ ಸ್ಥಿತಿ ಬಂದಿದೆ. ಹೀಗಾಗಿ ಇಂತಹ ಮೇಳ, ಕಾರ್ಯಾಗಾರಗಳ ಮೂಲಕ ರೈತರಿಗೆ ಮಾಹಿತಿಯ ಜತೆಗೆ ರಿಯಾಯಿತಿ ದರದಲ್ಲಿ ಸಸಿಗಳನ್ನು ನೀಡಲಾಗುವುದು. ಕರ್ನಾಟಕವನ್ನು ಗೇರು ಕ್ಷೇತ್ರದಲ್ಲಿ ಸ್ವಾವಲಂಬಿಯನ್ನಾಗಿ ಮಾಡಲಾಗುವುದು.
>
> -ಈಶ್ವರ್ ಖಂಡ್ರೆ, ಅರಣ್ಯ ಸಚಿವ

ಪಶ್ಚಿಮಘಟ್ಟ ಸಂರಕ್ಷಣೆ ನಮ್ಮ ಹೊಣೆ

ಪಶ್ಚಿಮಘಟ್ಟ ಇರುವ ದಕ್ಷಿಣ ಕನ್ನಡದಲ್ಲಿ ಹುಟ್ಟಿ ಬೆಳೆದ ನೀವು ಪುಣ್ಯವಂತರು. ಪಶ್ಚಿಮ ಘಟ್ಟಗಳು ಮಳೆಯ ಮಾರುತ ತಡೆದು ದೇಶದಾದ್ಯಂತ ವ್ಯಾಪಕ ಮಳೆ ಆಗುವಂತೆ ಮಾಡುತ್ತವೆ. ಹೀಗಾಗಿ ಪಶ್ಚಿಮ ಘಟ್ಟವನ್ನು ಸಂರಕ್ಷಿಸುವ ಹೊಣೆ ಎಲ್ಲರ ಮೇಲಿದೆ. ನಷ್ಟದಲ್ಲಿದ್ದ ಗೇರು ಅಭಿವೃದ್ಧಿ ನಿಗಮ ನಿಯಮಿತವನ್ನು ಲಾಭದತ್ತ ತೆಗೆದುಕೊಂಡು ಹೋಗುವಲ್ಲಿ ಮಮತಾ ಗಟ್ಟಿ ಅವರು ಶ್ರಮಿಸಿದ್ದು, ಅಭಿನಂದನಾರ್ಹರಾಗಿದ್ದಾರೆ. ಇಂದು ನಾವು ಜಾಗತಿಕ ತಾಪಮಾನ ಏರಿಕೆ ಮತ್ತು ಹವಾ ಮಾನ ಬದಲಾವಣೆಯ ಕಾಲಘಟ್ಟದಲ್ಲಿ ಸಾಗಿದ್ದು, ಒಂದು ತಿಂಗಳ ಮಳೆ ಒಂದೇ ವಾರದಲ್ಲಿ ಬೀಳುತ್ತದೆ. ಒಂದು ವಾರದ ಮಳೆ ಒಂದು ದಿನದಲ್ಲಿ ಬೀಳುತ್ತದೆ. ಇದರಿಂದ ಬೆಳೆ ನಷ್ಟ ಆಗುತ್ತಿದೆ. ವಾಡಿಕೆಯಷ್ಟೇ ಮಳೆಯಾದರೂ, ಒಂದೇ ದಿನ ವಿಪರೀತ ಮಳೆ ಬೀಳುತ್ತಿರುವುದರಿಂದ ಹಾನಿ ಹೆಚ್ಚಾಗುತ್ತಿದೆ. ಹೀಗಾಗಿ ವೃಕ್ಷ ಸಂರಕ್ಷಣೆಗೆ ನಾವೆಲ್ಲರೂ ಸಂಕಲ್ಪ ಮಾಡಬೇಕು. ಹಸಿರು ಹೊದಿಕೆ ಹೆಚ್ಚಿಸಬೇಕು ಎಂದು ಅರಣ್ಯ ಸಚಿವ ಈಶ್ವರ್ ಖಂಡ್ರೆ ಹೇಳಿದರು.

ಸಮಾಚಾರ ಸಣ್ಣದಲ್ಲ

ಇಂದಿನಿಂದ ಎಸ್ಸೆಸ್ಸೆಲ್ಸಿ ಪರೀಕ್ಷೆ 2 ಆರಂಭ

ಬೆಂಗಳೂರು: ರಾಜ್ಯದಲ್ಲಿ 2026 ನೇ ಸಾಲಿನ ಎಸ್ ಎಸ್ಎಲ್‌ಸಿ ಪರೀಕ್ಷೆ 2 ಸೋಮವಾರದಿಂದ ಆರಂಭವಾಗುತ್ತಿದ್ದು, ಈ ಬಾರಿ ಒಟ್ಟು 1,15,112 ವಿದ್ಯಾರ್ಥಿಗಳು ನೋಂದಣಿ ಮಾಡಿಕೊಂಡಿದ್ದಾರೆ. ಇದರಲ್ಲಿ 76,673 ಹುಡುಗರು ಮತ್ತು 38,439 ಹುಡುಗಿಯರು ಸೇರಿದ್ದಾರೆ. ಕಳೆದ ವರ್ಷಕ್ಕೆ ಹೋಲಿಸಿದರೆ ಈ ಬಾರಿ ಶೇ.14.06 ವಿದ್ಯಾರ್ಥಿಗಳು ಹೆಚ್ಚುವರಿ ಉತ್ತೀರ್ಣದಿಂದ ಶೇ.94.10 ರಷ್ಟು ಫಲಿತಾಂಶ ದಾಖಲಾಗಿತ್ತು. ದ್ವಿತೀಯ ಪರೀಕ್ಷೆ 2 ಪರೀಕ್ಷೆ ಯಲ್ಲಿ ಸರಕಾರಿ ಶಾಲೆಗಳಿಂದ 55403, ಅನುದಾನಿತ ಶಾಲೆಗಳಿಂದ 31,436, ಅನುದಾನ ರಹಿತ ಶಾಲೆಗಳಿಂದ 28,273 ವಿದ್ಯಾರ್ಥಿಗಳು ನೋಂದಣೆ ಮಾಡಿಕೊಂಡಿದ್ದಾರೆ. ಅದರಲ್ಲಿ ಅಂಕ ಸುಧಾರಣೆಗೆ 11,881 ವಿದ್ಯಾರ್ಥಿಗಳು, ಪರೀಕ್ಷೆ 1 ಹಾಜರಾಗಲು ಸಾಧ್ಯವಾಗದ 7,658 ಖಾಸಗಿ ವಿದ್ಯಾರ್ಥಿಗಳು ಇದ್ದಾರೆ ಎಂದು ಅಂಕಿ ಅಂಶಗಳಿಂದ ತಿಳಿದು ಬಂದಿದೆ. ಮೇ.18 ರಿಂದ ಆರಂಭವಾಗುವ ಎಸ್ಎಸ್ಎಲ್‌ಸಿ ಪರೀಕ್ಷೆ-2 ಮೇ.25 ರಂದು ಪೂರ್ಣಗೊಳ್ಳಲಿದೆ ಎಂದು ಕೆಎಸ್ಇಎಬಿ ತಿಳಿಸಿದೆ.

ರಾಡ್‌ನಿಂದ ಹೊಡೆದು ಸೆಕ್ಯೂರಿಟಿಯ ಕೊಲೆ!

ಕಲಬುರಗಿ: ಸೆಕ್ಯೂರಿಟಿ ಗಾರ್ಡ್ ಒಬ್ಬರನ್ನು ಕಬ್ಬಿಣದ ರಾಡ್‌ನಿಂದ ತಲೆಗೆ ಹೊಡೆದು ಬರ್ಬರವಾಗಿ ಕೊಲೆ ಮಾಡಿರುವ ಘಟನೆ ಭಾನುವಾರ ಕಲಬುರಗಿ ನಗರದ ರಾಮ ಮಂದಿರದ ಬಳಿ ನಡೆದಿದೆ. ನಗರದ ರಾಣೇಶಪೀರ್ ದರ್ಗಾ ಬಳಿ ನಿವಾಸಿ ರವಿಚಂದ್ರ ಖೇಡ್ (45) ಎಂಬವರರ ಕೊಲೆ ಮಾಡಲಾಗಿದೆ. ಇಲ್ಲಿನ ರಾಮ ಮಂದಿರದ ಸಮೀಪವಿರುವ ಇಂಡಿಯನ್ ಆಯಿಲ್ ಪೆಟ್ರೋಲ್ ಬಂಕ್‌ನಲ್ಲಿ ಸೆಕ್ಯೂರಿಟಿ ಗಾರ್ಡ್ ಆಗಿ ಕೆಲಸ ನಿರ್ವಹಿಸುತ್ತಿದ್ದರು ಎನ್ನಲಾಗಿದೆ. ದುಷ್ಕರ್ಮಿಗಳು ರವಿಚಂದ್ರ ಅವರ ತಲೆಗೆ ಕಬ್ಬಿಣದ ರಾಡ್‌ನಿಂದ ಬಲವಾಗಿ ಜಜ್ಜಿ ಹತ್ಯೆ ಮಾಡಿ ಪರಾರಿಯಾಗಿದ್ದಾರೆ. ಹತ್ಯೆಗೆ ನಿಖರ ತಿಳಿದಿ=ಲ್ಲ, ವೈಯಕ್ತಿಕ ದ್ವೇಷ ಹಿನ್ನೆಲೆ ಈ ಕೃತ್ಯ ನಡೆದಿದೆಯೇ ಅಥವಾ ಬೇರೆಏನಾದರೂ ಕಾರಣವಿದೆಯೇ ಎಂದು ತನಿಖೆ ಆರಂಭವಾಗಿದೆ. ಘಟನಾ ಸ್ಥಳಕ್ಕೆ ಸ್ಟೇಷನ್ ಬಜಾರ್ ಠಾಣೆ ಪೊಲೀಸರು ಭೇಟಿ ನೀಡಿದ್ದಾರೆ.

ಕೃಷಿ ಹೊಂಡಕ್ಕೆ ಬಿದ್ದು ಮೂವರ ದುರ್ಮರಣ

ಕೋಲಾರ: ಕೃಷಿ ಹೊಂಡದಲ್ಲಿ ಈಜಾಡಲು ಹೋದ ತಂದೆ ಹಾಗೂ ಇಬ್ಬರು ಮಕ್ಕಳು ನೀರಿನಲ್ಲಿ ಮುಳುಗಿ ಧಾರುಣವಾಗಿ ಸಾವಿಗೀಡಾದ ಘಟನೆ ಕೋಲಾರ ಜಿಲ್ಲೆ ಮಾಲೂರು ತಾಲೂಕಿನ ನಕ್ಕನಹಳ್ಳಿಯಲ್ಲಿ ನಡೆದಿದೆ. ತಂದೆ ಶ್ರೀನಿವಾಸ್ (45), ಮಕ್ಕಳಾದ ಚೇತನ್ (15), ರಾಜೇಶ್ (9) ಮೃತರು. ಮಕ್ಕಳು ರಕ್ಷಣೆಗೆ ಹೋದ ತಂದೆಯೂ ನೀರಲ್ಲಿ ಮುಳುಗಿ ಸಾವನ್ನಪ್ಪಿರಬಹುದು ಎಂದು ಶಂಕಿಸಲಾಗಿದೆ. ಬೈರಪ್ಪಗೆ ಸೇರಿದ ಕೃಷಿ ಹೊಂಡ ಇದಾಗಿದ್ದು, ಮಾಸ್ತಿ ಪೊಲೀಸರು ಸ್ಥಳಕ್ಕೆ ಭೇಟಿ ನೀಡಿ ಪರಿಶೀಲನೆ ನಡೆಸಿದರು.

ಸಿಡಿಲು ಬಡಿದು ಮಹಿಳೆ ಸಾವು

ಧಾರವಾಡ: ಮೇಂತೆ ಕೀಳಲು ಹೋದ ಸಂದರ್ಭದಲ್ಲಿ ಸಿಡಿಲು ಬಡಿದು ಮಹಿಳೆ ಸಾವನ್ನಪ್ಪಿರುವ ಘಟನೆ ಭಾನುವಾರ ನಡೆದಿದೆ. ತಾಲೂಕಿನ ಕವಲಗೇರಿ ಗ್ರಾಮದ ಜಯಶ್ರೀ ಹನಮಂತಪ್ಪ ಶಿರಸಂಗಿ(29) ಮೃತಪಟ್ಟ ಮಹಿಳೆ. ಹನಮಂತಪ್ಪ ಶಿರಸಂಗಿ (31) ಅವರಿಗೆ ಸಣ್ಣ ಪುಟ್ಟ ಗಾಯಗಳಾಗಿದ್ದು, ಆಸ್ಪತ್ರೆಯಲ್ಲಿ ಚಿಕಿತ್ಸೆ ಪಡೆಯುತ್ತಿದ್ದಾರೆ.

VISHWAVANI TV SPECIAL
ಯುಟ್ಯೂಬ್ ಚಾನೆಲ್ ಸಬ್‌ಸ್ಕ್ರೈಬ್ ಆಗಿ

ವಿಶ್ವವಾಣಿ ಕ್ಲಬ್ ಹೌಸ್
18.05.2026
ಸಂಜೆ: 06.55 ರಿಂದ 08.05 ರವರೆಗೆ

ಸೋಮವಾರದ ಅತಿಥಿ
ಶ್ರೀ. ರಮೇಶ ಶೆಟ್ಟಿಗಾರ್
ವಿಷಯ
'ಪುನರ್ನವ' ಕೃತಿ ವಿಮರ್ಶೆ
vishwavani.news

ದಿನ ವಿಶೇಷ

18 ಮೇ 2026 ಸೋಮವಾರ

» ಸೂರ್ಯೋದಯ	: 5-46
» ಸೂರ್ಯಾಸ್ತ	: 6-59
» ತಿಥಿ	: ದ್ವಿತೀಯ
» ನಕ್ಷತ್ರ	: ರೋಹಿಣಿ
» ಸಂವತ್ಸರ	: ಪರಾಭವ
» ಅಯನ	: ಉತ್ತರಾಯನ
» ಋತು	: ಗ್ರೀಷ್ಮ
» ಮಾಸ	: ಅಧಿಕ ಜ್ಯೇಷ್ಠ
» ಪಕ್ಷ	: ಶುಕ್ಲಪಕ್ಷ

ಗ್ಯಾರಂಟಿ ಸರಿದೂಗಿಲು ನಿಮ್ಮ ಸರಕಾರ ಬೆಲೆ ಏರಿಕೆ ಮಾಡಲಿಲ್ಲವೇ? ರಾಜ್ಯ ಸರಕಾರಕ್ಕೆ ಕೇಂದ್ರ ಸಚಿವ ಎಚ್‌ಡಿಕೆ ಪ್ರಶ್ನೆ

ತೈಲಬೆಲೆ ಏರಿಕೆ: ಕೇಂದ್ರವನ್ನು ಟೀಕಿಸುವ ನೈತಿಕತೆ ಇಲ್ಲ

ಮೈಸೂರು: ಪೆಟ್ರೋಲ್, ಡೀಸೆಲ್ ಬೆಲೆ ಏರಿಕೆ ಸಂಬಂಧ ಕೇಂದ್ರ ಸರಕಾರವನ್ನು ಟೀಕಿಸುವ ನೈತಿಕತೆ ರಾಜ್ಯ ಸರಕಾರಕ್ಕೆ ಇಲ್ಲ ಎಂದು ಕೇಂದ್ರ ಸಚಿವ ಎಚ್.ಡಿ.ಕುಮಾರಸ್ವಾಮಿ ತಿರುಗೇಟು ನೀಡಿದರು.

ಮೈಸೂರಿನ ಚಾಮುಂಡೇಶ್ವರಿ ವಿಧಾನ ಸಭಾ ಕ್ಷೇತ್ರದಲ್ಲಿ ನಡೆದ ಜನರೊಂದಿಗೆ ಜನತಾದಳ ಮತ್ತು ಸದಸ್ಯತ್ವ ಅಭಿಯಾನ ಕಾರ್ಯಕ್ರಮ ಉದ್ಘಾಟಿಸಿದ ಮಾತನಾಡಿದ ಅವರು, ಕೇಂದ್ರದ ವಿರುದ್ಧ ಅಪಪ್ರಚಾರ ನಡೆಸುತ್ತಿರುವ ಕಾಂಗ್ರೆಸ್ ನಾಯಕರು, ಕಳೆದ ಮೂರು ವರ್ಷಗಳಲ್ಲಿ ಪಂಚ ಗ್ಯಾರಂಟಿಗಳಿಗೆ ಹಣ ಹೊಂದಿಸಲು ನಿಮ್ಮ ಸರಕಾರವು ಎಷ್ಟು ಸಲ ಬೆಲೆ ಏರಿಕೆ ಮಾಡಿದೆ? ಯಾವ ಯಾವ ಬಾಬತ್ತುಗಳು ಮೇಲೆ ಎಷ್ಟೆಷ್ಟು ತೆರಿಗೆ ವಿಧಿಸಿದೆ ಎಂಬ ಬಗ್ಗೆ ಜನರಿಗೆ ಹೇಳಲಿ ಎಂದು ಪ್ರಶ್ನಿಸಿದರು.

ಕಳೆದ 3 ವರ್ಷಗಳಲ್ಲಿ ಮದ್ಯ, ಬಸ್ಸು, ವಿದ್ಯುತ್ ಸೇರಿದಂತೆ ಅನೇಕ ಬಾಬತ್ತುಗಳ ಮೇಲೆ ನಿರಂತರವಾಗಿ ತೆರಿಗೆ ವಿಧಿಸಿ, ಬೆಲೆ ಏರಿಕೆ ಮಾಡಲಾಗಿದೆ. ಒಂದೆಡೆ ಗ್ಯಾರಂಟಿಗಳನ್ನು ಕೊಡುತ್ತೇವೆ ಎಂದು ಜನರ ಮೂಗಿಗೆ ತುಪ್ಪ ಸವರುತ್ತಿರುವ ಸರಕಾರವು ಮತ್ತೊಮ್ಮೆ ಅದಕ್ಕೂ ಮೀರಿ ಬೆಲೆ ಏರಿಕೆ ಮಾಡುತ್ತಿದೆ. ಎಷ್ಟು ಬಾರಿ ತೆರಿಗೆ ಹೇರಿಕೆ, ಬೆಲೆ ಏರಿಕೆ ಮಾಡಿದ್ದೇವೆ ಎಂಬ ಬಗ್ಗೆ ಕಾಂಗ್ರೆಸ್ ಸರಕಾರ ಪಟ್ಟಿ ನೀಡಲಿ ಎಂದು ಗುಡುಗಿದರು.

ಮುಂದುವರಿದ ದೇಶ ಎಂದು ಗುರುತಿಸಿಕೊಂಡಿರುವ ಸಿಂಗಾಪುರದಲ್ಲಿ ಪೆಟ್ರೋಲ್ ಬೆಲೆ 245 ರು.ಇದೆ ಎಂಬುದನ್ನು ಕಾಂಗ್ರೆಸ್ ನಾಯಕ ಕಣ್ತೆರೆದು ನೋಡಬೇಕು. ಯುದ್ಧದಿಂದ ಜಗತ್ತಿನ ಎಲ್ಲಾ ದೇಶಗಳು ತೈಲ ಬಿಕ್ಕಟ್ಟು ಎದುರಿಸುತ್ತಿವೆ. ಯುದ್ಧ ನಡೆಯುತ್ತದೆ ಎಂದು ಯಾರಿಗಾದರೂ ಮೊದಲೇ ಕನಸು ಬಿದ್ದಿರುತ್ತದಾ? ಇದರ ಕನಸು ಬಿದ್ದಿದ್ದರೆ ಕಾಂಗ್ರೆಸ್ ನಾಯಕರು ಹೇಳಲಿ. ಒಂದು ವೇಳೆ ಇಂತಹ ಕಷ್ಟದ ಪರಿಸ್ಥಿತಿಯಲ್ಲಿ ಕಾಂಗ್ರೆಸ್ ಪಕ್ಷವೇ ಅಧಿಕಾರದಲ್ಲಿ ಇದ್ದಿದ್ದರೆ ಏನು ಮಾಡುತ್ತಿತ್ತು ಎಂದು ಕಿಡಿಕಾರಿದರು.

ಅವಿನಾಭಾವ ಸಂಬಂಧ: ಚಾಮುಂಡೇಶ್ವರಿ ಕ್ಷೇತ್ರದ ಉಪ ಚುನಾವಣೆ ಸನ್ನಿವೇಶವನ್ನು ಮೆಲುಕು ಹಾಕಿದ ಅವರು, ಅಂದು ನಮ್ಮ ನಾಯಕರು ಎಚ್ಚರಿಕೆ ವಹಿಸಿದ್ದರೆ ಈ ರಾಜ್ಯಕ್ಕೆ ಇಂತಹ ಸ್ಥಿತಿ ಬರುತ್ತಿರಲಿಲ್ಲ. ನಮ್ಮದೇ ಆದ ಕೆಲ ತಪ್ಪಿನಿಂದಲೇ ಅಂದು ಜೆಡಿಎಸ್ ಸೋಲನುಭವಿಸಿತು. ಚಾಮುಂಡೇಶ್ವರಿ ಕ್ಷೇತ್ರಕ್ಕೂ ನನಗೂ ಅವಿನಾಭಾವ ಸಂಬಂಧವಿದೆ ಎಂದರು.

75 ಕ್ಷೇತ್ರ ಗೆಲುವಿನ ಗುರಿ: ಮುಂಬರುವ ವಿಧಾನಸಭೆ ಚುನಾವಣೆಗೆ ಸಜ್ಜಾಗುವಂತೆ ಕರೆಕೊಟ್ಟ ಕುಮಾರಸ್ವಾಮಿ, ಮುಂದಿನ ವಿಧಾನಸಭೆ ಚುನಾವಣೆಯಲ್ಲಿ ಜೆಡಿಎಸ್ ಪಕ್ಷವು 75 ಕ್ಷೇತ್ರಗಳಲ್ಲಿ ಜಯ ಗಳಿಸುತ್ತದೆ ಎಂದು ವಿಶ್ವಾಸ ವ್ಯಕ್ತಪಡಿಸಿದರಲ್ಲದೆ, 2028ರ ಚುನಾವಣೆಯಲ್ಲೂ ಚಾಮುಂಡೇಶ್ವರಿ ಕ್ಷೇತ್ರ ಜೆಡಿಎಸ್ ಪಾಲಾಗಲಿದೆ ಎಂದರು. ಈ ವೇಳೆ ಯುವ ಜನತಾದಳ ರಾಜ್ಯಾಧ್ಯಕ್ಷ ನಿಖಿಲ್ ಕುಮಾರಸ್ವಾಮಿ, ಜೆಡಿಎಸ್ ಕೋರ್ ಕಮಿಟಿ ಅಧ್ಯಕ್ಷ ಎಂ. ಕೃಷ್ಣಾರೆಡ್ಡಿ, ಮಾಜಿ ಸಚಿವ ಸಾ.ರಾ. ಮಹೇಶ್, ಶಾಸಕರಾದ ಜಿ.ಡಿ. ಹರೀಶ್ ಗೌಡ, ಸಿ.ಎನ್. ಮಂಜೇಗೌಡ, ಮಾಜಿ ಶಾಸಕರಾದ ಮಹದೇವು, ಅಶ್ವಿನ್ ಕುಮಾರ್ ಸೇರಿದಂತೆ ಅನೇಕ ಹಿರಿಯ ಮುಖಂಡರು ಸಮಾವೇಶದಲ್ಲಿ ಭಾಗಿಯಾಗಿದ್ದರು.

ಮೈಸೂರಿನ ಚಾಮುಂಡೇಶ್ವರಿ ವಿಧಾನಸಭಾ ಕ್ಷೇತ್ರದಲ್ಲಿ ನಡೆದ ಜನರೊಂದಿಗೆ ಜನತಾದಳ ಸಮಾವೇಶಕ್ಕೂ ಮುನ್ನ ಕೇಂದ್ರ ಸಚಿವ ಎಚ್.ಡಿ.ಕುಮಾರಸ್ವಾಮಿ ಅವರು ರ್ಯಾಲಿ ನಡೆಸಿದರು. ಜೆಡಿಎಸ್ ಯುವ ಘಟಕದ ರಾಜ್ಯಾಧ್ಯಕ್ಷ ನಿಖಿಲ್ ಕುಮಾರಸ್ವಾಮಿ ಇದ್ದರು.

ಯಾವ ಪುರುಷಾರ್ಥಕ್ಕೆ ಸಾಧನಾ ಸಮಾವೇಶ

ಪೆಟ್ರೋಲ್, ಡೀಸೆಲ್ ಬೆಲೆ ಏರಿಕೆ ಬಗ್ಗೆ ಮಾತನಾಡುತ್ತಿರುವ ಕಾಂಗ್ರೆಸ್ ನಾಯಕರು ರಾಜ್ಯದ ಅಭಿವೃದ್ಧಿಗೆ ಏನು ಮಾಡಿದ್ದಾರೆ ಎಂದು ಒಮ್ಮೆ ಆತ್ಮಾವಲೋಕನ ಮಾಡಿಕೊಳ್ಳಲಿ. ಬರುವ 19ರಂದು ಸಾಧನಾ ಸಮಾವೇಶ ಮಾಡಲು ಹೊರಟಿರುವ ಕಾಂಗ್ರೆಸ್ ನಾಯಕರು ರಾಜ್ಯದ ಅಭಿವೃದ್ಧಿಗೆ ನೀಡಿರುವ ಕೊಡುಗೆಯ ಬಗ್ಗೆ ಆಲೋಚನೆ ಮಾಡಲಿ ಎಂದು ಕೇಂದ್ರ ಸಚಿವ ಎಚ್.ಡಿ.ಕುಮಾರಸ್ವಾಮಿ ಅವರು ರಾಜ್ಯ ಸರಕಾರದ ವಿರುದ್ಧ ಹರಿಹಾಯ್ದರು.

> ನಮ್ಮ ಪಕ್ಷದಲ್ಲಿ ಯಾವುದೇ ಗೊಂದಲವಿಲ್ಲ. ಯಾವುದೇ ಒತ್ತಡಗಳಿಗೆ ಮಣಿಯು ವುದಿಲ್ಲ. ಕಾರ್ಯ ಕರ್ತರ ಭಾವನೆಗಳಿಗೆ ಬೆಲೆ ಕೊಟ್ಟು ಚಾಮುಂಡೇಶ್ವರಿ ಕ್ಷೇತ್ರ ಜೆಡಿಎಸ್ ಭದ್ರಕೋಟೆ ಎಂದು ಮನವರಿಕೆ ಮಾಡಿಕೊಡಲು ಸಮಾವೇಶ ಮಾಡಿದ್ದೇವೆ.
>
> **-ಕುಮಾರಸ್ವಾಮಿ,** ಕೇಂದ್ರ ಸಚಿವ

> ಬಹಳ ಜನರನ್ನು ಈ ಕ್ಷೇತ್ರದಿಂದ ಬೆಳೆಸಿ ದ್ದೀರಿ. ಸಾಮಾಜಿಕ ನ್ಯಾಯದೊಂದಿಗೆ ನಮ್ಮ ಪಕ್ಷ ರಾಜಕೀಯ ಮಾಡುತ್ತಿದೆ. ಎಲ್ಲಾ ವರ್ಗದವರಿಗೂ ಎಲ್ಲಾ ಸ್ಥಾನಮಾನ ಕೊಟ್ಟಿದೆ. ವಿರೋಧಿಗಳು ಹೇಳುವ ಮಾತಿಗೆ ಯಾರು ಧೃತಿಗೆಡಬೇಕಿಲ್ಲ. ಪಕ್ಷಕ್ಕೆ ಇನ್ನಷ್ಟು ಬಲ ತುಂಬಬೇಕು.
>
> **-ನಿಖಿಲ್ ಕುಮಾರಸ್ವಾಮಿ,** ಜೆಡಿಎಸ್ ಯುವ ಘಟಕದ ರಾಜ್ಯಾಧ್ಯಕ್ಷ

2028ಕ್ಕೆ ರಾಜ್ಯದಲ್ಲಿ ಮೈತ್ರಿ ಸರಕಾರ: ನಿಖಿಲ್

ಜೆಡಿಎಸ್ ಪಕ್ಷ ಹಳೇ ಮೈಸೂರು ಭಾಗಕ್ಕೆ ಸೀಮಿತವಾಗಿಲ್ಲ. ಇಡೀ ರಾಜ್ಯದಲ್ಲಿ ಜನತಾದಳ ಪಕ್ಷ ಸುಭದ್ರವಾಗಿದೆ. ರಾಜ್ಯದ ಜನರ ಒಲವು ಜೆಡಿಎಸ್ ಪಕ್ಷದ ಮೇಲಿದೆ ಎಂದು ನಿಖಿಲ್ ಕುಮಾರಸ್ವಾಮಿ ಹೇಳಿದರು. ಜನರೊಂದಿಗೆ ಜನತಾದಳದಲ್ಲಿ ಮಾತನಾಡಿದ ಅವರು, ಜೆಡಿಎಸ್ ಕೇವಲ ಹಳೇ ಮೈಸೂರು ಪ್ರಾಂತ್ಯಕ್ಕೆ ಮಾತ್ರ ಸೀಮಿತ ಎಂದು ನಮ್ಮ ರಾಜಕೀಯ ವಿರೋಧಿಗಳು ಹೇಳುತ್ತಾರೆ. ಆದರೆ, ನಮ್ಮ ಪಕ್ಷ ಕಲ್ಯಾಣ ಕರ್ನಾಟಕ, ಕಿತ್ತೂರು ಕರ್ನಾಟಕ ಸೇರಿದಂತೆ ರಾಜ್ಯದ ಉದ್ದಗಲಕ್ಕೂ ಇದೆ. ರಾಜ್ಯದ ಜನರ ಒಲವು ಜೆಡಿಎಸ್ ಮೇಲಿದೆ. 2023ರ ಚುನಾವಣೆ ಬಳಿಕ ಜನತಾದಳ ಪಕ್ಷಕ್ಕೆ 19 ಸ್ಥಾನ ಲಭಿಸಿದೆ. ಪಂಚರತ್ನ ಕಾರ್ಯಕ್ರಮಗಳ ಮೂಲಕ ಕುಮಾರಸ್ವಾಮಿ ಅವರು ಸಾಕಷ್ಟು ಪ್ರಯತ್ನ ಮಾಡಿದರೂ ಅದಕ್ಕೆ ತಕ್ಕ ಪ್ರತಿಫಲ ಸಿಗಲಿಲ್ಲ. ನಾನು ಇಡೀ ರಾಜ್ಯವ್ಯಾಪಿ ಪಕ್ಷವನ್ನು ಕಟ್ಟುವ ನಿಟ್ಟನಲ್ಲಿ ಹಗಲಿರುಳು ಶ್ರಮವಹಿಸುತ್ತಿದ್ದೇನೆ. 2028ಕ್ಕೆ ಬಿಜೆಪಿ-ಜೆಡಿಎಸ್ ಮೈತ್ರಿ ಸರಕಾರ ರಚನೆ ಆಗಲಿದೆ ಎಂದು ವಿಶ್ವಾಸ ವ್ಯಕ್ತಪಡಿಸಿದರು.

ಕಟ್ಟಡ ಪೂರ್ಣಕ್ಕೆ ಕನಿಷ್ಠ ಮೂರರಿಂದ 6 ತಿಂಗಳು ಸಮಯಾವಕಾಶ ನೀಡಲು ಕ್ರೆಡೈ ಮನವಿ

ಯುದ್ಧ ಸಂಕಷ್ಟ, ಸಮಯಕ್ಕೆ ಸರಿಯಾಗಿ ಮನೆ ಕಟ್ಟಲಾಗಲ್ಲ

ವಿಶ್ವವಾಣಿ ಸುದ್ದಿಮನೆ ಬೆಂಗಳೂರು

ಮಧ್ಯಪ್ರಾಚ್ಯದಲ್ಲಿ ಯುದ್ಧ ನಿಂತಿದ್ದರೂ, ಯುದ್ಧದ ಕಾವು ಆರಿಲ್ಲ. ಆದರೆ ಈ ಕಾವಿನ ನೇರ ಹೊಡೆತ ಕರ್ನಾಟಕದ ರಿಯಲ್ ಎಸ್ಟೇಟ್ ಉದ್ಯಮ ಮೇಲೆ ಬೀರಿದೆ ಎನ್ನುವ ಆತಂಕ ಶುರುವಾಗಿದೆ.

ಯುದ್ಧದಿಂದಾಗಿ ಇಂಧನ ಅಭಾವ, ಟೈಲ್ಸ್ ಸೇರಿದಂತೆ ಕಟ್ಟಡ ನಿರ್ಮಾಣಕ್ಕೆ ಅಗತ್ಯವಿರುವ ಸಲಕರಣೆಗಳ ಅಭಾವದಿಂದ ನಿರ್ಮಾಣ ವೆಚ್ಚ ಶೇ.10ರಿಂದ 15ರಷ್ಟು ಏರಿಕೆಯಾಗಿದ್ದರೆ ಮತ್ತೊಂದೆಡೆ ಕಾರ್ಮಿಕರ ಕೊರತೆಯಿಂದಾಗಿ ಭಾರಿ ಸಮಸ್ಯೆಯಾಗುತ್ತಿದೆ ಎನ್ನುವ ಆರೋಪ ಕೇಳಿಬಂದಿದೆ.

ಇದರಿಂದಾಗಿ ವಸತಿ ಸಮುಚ್ಚಯಗಳ ನಿರ್ಮಾಣ ಕಾಮಗಾರಿಗೆ ಭಾರಿ ಹೊಡೆತ ಬಿದ್ದಿದ್ದು, ಯೋಜನೆಗಳನ್ನು ನಿಗಿದಿತ ಗಡುವಿನಲ್ಲಿ ಪೂರ್ಣಗೊಳಿಸಲು ಸಾಧ್ಯವಾಗುತ್ತಿಲ್ಲ. ಈ ಎಲ್ಲ ಸಮಸ್ಯೆಗಳಿಂದ ನಿರ್ಮಾಣ ಕಾಮಗಾರಿ ವಿಳಂಬವಾಗಿರುವುದರಿಂದ ಎಲ್ಲಾ ವಸತಿ ಯೋಜನೆಗಳ ಗಡುವನ್ನು ಕನಿಷ್ಠ ಮೂರರಿಂದ ಆರು ತಿಂಗಳವರೆಗೆ ವಿಸ್ತರಿಸಬೇಕು ಎನ್ನುವ ಮನವಿಯನ್ನು ಕ್ರೆಡೈ ಕೇಂದ್ರ ವಸತಿ ಇಲಾಖೆಗೆ ಮನವಿ ಮಾಡಿದೆ.

ಇಂಧನದ ಅಭಾವ, ಕಾರ್ಮಿಕರ ಕೊರತೆ, ಟೈಲ್ಸ್ ಸೇರಿದಂತೆ ಕಚ್ಚಾ ಸಾಮಗ್ರಿಗಳ ಪೂರೈಕೆಯಲ್ಲಾಗುತ್ತಿರುವ ವ್ಯತ್ಯಯ ಸೇರಿದಂತೆ ಹಲವು ಅಂಶಗಳನ್ನು ಪ್ರಸ್ತಾಪಿಸಿ, ಹಿಂದೆ ಕೋವಿಡ್ ಸಾಂಕ್ರಾಮಿಕದ ಸಂದರ್ಭದಲ್ಲಿ ವಿಶೇಷ ಪ್ರಕರಣವೆಂದು ಪರಿಗಣಿಸಿ ವಸತಿ ಯೋಜನೆಗಳ ಗಡುವನ್ನು ವಿಸ್ತರಣೆ ಮಾಡಿದಂತೆ ಈಗಲೂ ವಿಸ್ತರಣೆ ಮಾಡುವ ಮೂಲಕ ಸಂಕಷ್ಟಕ್ಕೆ ಸಿಲುಕಿರುವ ರಿಯಲ್ ಎಸ್ಟೇಟ್ ಉದ್ಯಮಕ್ಕೆ ನೆರವಾಗಬೇಕು ಎಂದು ಮನವಿ ಮಾಡಿದೆ.

ಫೋರ್ಸ್ ಮಜೂರೆ ಅನ್ವಯ: ರೇರಾ ಕಾಯಿದೆ ಸೆಕ್ಷನ್ 6ರಡಿ ನೈಸರ್ಗಿಕ ಪ್ರಕೋಪ ಗಳು, ಯುದ್ಧ ಅಥವಾ ಸರಕಾರದ ನಿರ್ಬಂಧ ಗಳು, ಸಾಂಕ್ರಾಮಿಕ ಮತ್ತಿತರ ವಿಶೇಷ ಸಂದರ್ಭ ಗಳಲ್ಲಿ ಫೋರ್ಸ್ ಮಜೂರೆ (ಬಲವಂತದ ನಿರ್ಬಂಧ) ಕ್ಲಾಸ್ ಬಳಸಿ ವಸತಿ ಯೋಜನೆಗಳ ಗಡುವನ್ನು ಒಂದು ವರ್ಷದವರೆಗೆ ವಿಸ್ತರಣೆ ಮಾಡಲು ಅವಕಾಶವಿದೆ. ಈ ಹಿಂದೆ ಕೋವಿಡ್ ಸಾಂಕ್ರಾಮಿಕದ ಸಂದರ್ಭದಲ್ಲಿ ಇದೇ ನಿಯಮದ ಆಧಾರದಲ್ಲಿ ಎರಡು ಬಾರಿ ಆರು ತಿಂಗಳು ವಸತಿ ಯೋಜನೆಗಳ ಗಡುವು ವಿಸ್ತರಣೆ ಮಾಡಲಾಗಿತ್ತು. ಕೇಂದ್ರ ಸರಕಾರದ ನಿರ್ಧಾರ ದಂತೆ ಅಯಾ ರಾಜ್ಯಗಳ ರಿಯಲ್ ಎಸ್ಟೇಟ್ ಪ್ರಾಧಿಕಾರಗಳು ಗಡುವು ವಿಸ್ತರಣೆ ಆದೇಶ ಗಳನ್ನು ಹೊರಡಿಸಿದ್ದವು. ಈಗಲೂ ಅದೇ ರೀತಿ ವಿಶೇಷ ಸಂದರ್ಭವೆಂದು ಪರಿಗಣಿಸಿ ಗಡುವು ವಿಸ್ತರಣೆ ಮಾಡಬೇಕೆಂಬುದು ಕ್ರೆಡೈ ಆಗ್ರಹವಾಗಿದೆ.

ಸಾಮಗ್ರಿಗಳ ಕೊರತೆ

ರಿಯಲ್ ಎಸ್ಟೇಟ್ ವಲಯವು ನಿರ್ಮಾಣ ಸಾಮಗ್ರಿಗಳ ಪೂರೈಕೆ ಮತ್ತು ಕಾರ್ಮಿಕರ ಕೊರತೆ ಸೇರಿ ಹಲವು ಗಂಭೀರ ಅಡಚಣೆಗಳನ್ನು ಎದುರಿಸುತ್ತಿದೆ. ಇಂಧನ ಕೊರತೆಯಿಂದ ದೇಶದ ಟೈಲ್ಸ್ ಉತ್ಪಾದನೆಯ ಗಣನೀಯ ಪಾಲನ್ನು ಹೊಂದಿರುವ ಗುಜರಾತ್‌ನ ಮೋರ್ಬಿ ಸೆರಾಮಿಕ್ ಹಬ್ ತಾತ್ಕಾಲಿಕ ಅಡಚಣೆಗಳನ್ನು ಅನುಭವಿಸುತ್ತಿದೆ. ಅಲ್ಲಿ ಉತ್ಪಾದನೆ ಕ್ರಮೇಣ ಪುನರಾರಂಭಗೊಂಡಿದ್ದರೂ, ಹೆಚ್ಚಿದ ಇನ್‌ಪುಟ್ ಮತ್ತು ಲಾಜಿಸ್ಟಿಕ್ ವೆಚ್ಚಗಳು ಗಂಭೀರ ಪರಿಣಾಮವನ್ನು ಬೀರಿದ್ದು, ಟೈಲ್ಸ್ ಬೆಲೆಗಳ ಹೆಚ್ಚಳಕ್ಕೆ ಕಾರಣವಾಗಿದೆ. ಇದರೊಂದಿಗೆ ಸಿಮೆಂಟ್, ಉಕ್ಕು, ಕಬ್ಬಿಣ ಸೇರಿದಂತೆ ಕಟ್ಟಡ ಸಾಮಗ್ರಿಗಳ ಪೂರಕ ವ್ಯವಸ್ಥೆಯು ಇಂಧನ-ಸಂಬಂಧಿತ ಅನಿಶ್ಚಿತತೆಗಳಿಂದಾಗಿ ನಿರ್ಬಂಧಗಳನ್ನು ಎದುರಿಸುತ್ತಿದೆ. ಆದ್ದರಿಂದ ಹೆಚ್ಚುವರಿ ಸಮಯ ನೀಡಬೇಕು ಎನ್ನುವ ಮನವಿಗಳು ರಿಯಲ್ ಎಸ್ಟೇಟ್ ಉದ್ಯಮಿಗಳು ಅಭಿಪ್ರಾಯಪಟ್ಟಿದ್ದಾರೆ.

> ಮಧ್ಯಪ್ರಾಚ್ಯದಲ್ಲಿ ಯುದ್ಧದಿಂದಾಗಿ ರಿಯಲ್ ಎಸ್ಟೇಟ್ ವಲಯಕ್ಕೆ ದೊಡ್ಡ ಪರಿಮಾಣ ಬೀರಿದೆ. ಬಹುತೇಕ ನಿರ್ಮಾಣ ಚಟುವಟಿಕೆಗಳು ಸ್ಥಗಿತಗೊಳ್ಳುವ ಹಂತಕ್ಕೆ ತಲುಪಿವೆ. ಆದ್ದರಿಂದ ಈ ಸಮಯವನ್ನು ವಿಶೇಷ ಸಂದರ್ಭವೆಂದು ಪರಿಗಣಿಸಿ ವಸತಿ ಯೋಜನೆಗಳ ಗಡುವು ಆರು ತಿಂಗಳು ವಿಸ್ತರಣೆ ಮಾಡುವಂತೆ ರೇರಾಗೆ ಮನವಿ ಸಲ್ಲಿಸಲಾಗಿದೆ. ಈ ಮನವಿಯನ್ನು ಪುರಸ್ಕರಿಸುವ ವಿಶ್ವಾಸವಿದೆ.
>
> **ಅಮರ್ ಮೈಸೂರು**
> ಅಧ್ಯಕ್ಷರು, ಕ್ರೆಡೈ ಬೆಂಗಳೂರು

ಸುಪ್ರೀಂ ಆದೇಶ ಪಾಲನೆ ರಾಜ್ಯ ಸರಕಾರದ ಕರ್ತವ್ಯ

ಕಲಬುರಗಿ: ದೇಶದಲ್ಲಿ ಒಕ್ಕೂಟ ವ್ಯವಸ್ಥೆ ಇರುವುದರಿಂದ ಕೇಂದ್ರ ಸರಕಾರ ಹಾಗೂ ಸುಪ್ರೀಂಕೋರ್ಟ್ ನೀಡಿರುವ ಆದೇಶಗಳನ್ನು ಪಾಲಿಸುವುದು ರಾಜ್ಯ ಸರಕಾರದ ಜವಾಬ್ದಾರಿ ಮತ್ತು ಕರ್ತವ್ಯವಾಗಿದೆ ಎಂದು ಸಂಸದ ಗೋವಿಂದ ಕಾರಜೋಳ ಹೇಳಿದರು. ನಗರದಲ್ಲಿ ಸುದ್ದಿಗಾರರೊಂದಿಗೆ ಮಾತನಾಡಿದ ಅವರು, ಕೇಂದ್ರ ಸರಕಾರ ತರುವ ಕಾನೂನು ಮತ್ತು ಸುಪ್ರೀಂಕೋರ್ಟ್ ನೀಡುವ ತೀರ್ಪುಗಳು ಈ ನೆಲದ ಆದೇಶಗಳಾಗಿವೆ. ಇವುಗಳನ್ನು ಗೌರವಿಸುವುದು ಎಲ್ಲರ ಕರ್ತವ್ಯ. ಒಳಮೀಸಲಾತಿ ವಿಚಾರದಲ್ಲಿ ಸುಪ್ರೀಂಕೋರ್ಟ್ ಆದೇಶವಿದ್ದರೂ ಸಿಎಂ ಸಿದ್ದರಾಮಯ್ಯ ಜಾರಿಗೊಳಿಸಲಿಲ್ಲ. ಸದಾಶಿವ ಆಯೋಗ, ನಾಗಮೋಹನ್ ದಾಸ್ ಆಯೋಗ ಹಾಗೂ ಮಾಧುಸ್ವಾಮಿ ಸಮಿತಿ ವರದಿಗಳಿದ್ದರೂ ಸರಕಾರಕ್ಕೆ ಯಾವುದೇ ಬದ್ಧತೆ ಇಲ್ಲ ಎಂದು ಟೀಕಿಸಿದರು.

ದಲಿತರ ಹಣ ದುರ್ಬಳಕೆ, ವಾಗ್ದಾಳಿ: ಸಿದ್ದರಾಮಯ್ಯ ಸರಕಾರ ಬಂದ ಮೇಲೆ ರಾಜ್ಯದಲ್ಲಿ ದಲಿತ ಮಹಿಳೆಯರ ಮೇಲಿನ ಕೊಲೆ, ಅತ್ಯಾಚಾರ ಪ್ರಕರಣಗಳು ಹೆಚ್ಚಾಗಿದ್ದು, ದೇಶದಲ್ಲೇ ಕರ್ನಾಟಕ ಮುಂಚೂಣಿಯಲ್ಲಿದೆ. ತಾವೊಬ್ಬ ಅಹಿಂದ ನಾಯಕ ಎಂದು ಹೇಳಿಕೊಳ್ಳುವ ಸಿಎಂಗೆ ದಲಿತರಿಗೆ ರಕ್ಷಣೆ ನೀಡಲು ಸಾಧ್ಯವಾಗುತ್ತಿಲ್ಲ. ದಲಿತರ ಅಭಿವೃದ್ಧಿಗೆ ಮೀಸಲಿಟ್ಟಿದ್ದ 48 ಸಾವಿರ ಕೋಟಿ ರು.ಎಸ್‌ಸಿಎಸ್‌ಪಿ/ಟಿಎಸ್‌ಪಿ ಹಣವನ್ನು ಗ್ಯಾರಂಟಿ ಸೇರಿದಂತೆ ಬೇರೆ ಉದ್ದೇಶಗಳಿಗೆ ಬಳಸಲಾಗಿದೆ. ತಕ್ಷಣವೇ ಈ ಹಣವನ್ನು ವಾಪಸ್ ಪಡೆದು ದಲಿತ ಮಕ್ಕಳ ಶಿಕ್ಷಣ, ಉದ್ಯೋಗ ಹಾಗೂ ಭೂ ಒಡೆತನದ ಯೋಜನೆಗಳಿಗೆ ಬಳಸಬೇಕು ಎಂದು ಕಾರಜೋಳ ಒತ್ತಾಯಿಸಿದರು. ಈ ವೇಳೆ ಶಾಸಕ ಬಸವರಾಜ ಮತ್ತಿಮಡು ಹಾಗೂ ಬಿಜೆಪಿ ಜಿಲ್ಲಾಧ್ಯಕ್ಷ ಅಶೋಕ್ ಬಗಲಿ ಉಪಸ್ಥಿತರಿದ್ದರು.

ಸಂಪುಟ ಪುನರ್‌ರಚನೆ ಹೈಕಮಾಂಡ್ ನಿರ್ಧಾರ

ಮಂಗಳೂರು: ರಾಜ್ಯ ಸಚಿವ ಸಂಪುಟ ಪುನರ್‌ರಚನೆ ಮಾಡು ವುದು ಸಂಪೂರ್ಣವಾಗಿ ಮುಖ್ಯಮಂತ್ರಿ ಗಳು ಹಾಗೂ ಪಕ್ಷದ ಹೈಕಮಾಂಡ್‌ನ ಪರಮಾಧಿಕಾರವಾಗಿದೆ ಎಂದು ಸಚಿವ ಈಶ್ವರ ಖಂಡ್ರೆ ಹೇಳಿದರು. ಮಂಗಳೂರಿ ನಲ್ಲಿ ಸುದ್ದಿಗಾರರ ಜತೆ ಮಾತನಾಡಿದ ಅವರು, ಸಂಪುಟ ಪುನರ್ ರಚನೆ ಮಾಡುವುದು, ಬಿಡುವುದು ಹೈಕಮಾಂಡ್ ನಾಯಕರಿಗೆ ಬಿಟ್ಟ ವಿಚಾರ. ಹೈಕಮಾಂಡ್ ತೆಗೆದುಕೊಳ್ಳುವ ತೀರ್ಮಾನಕ್ಕೆ ನಾವು ಬದ್ಧರಾಗಿದ್ದೇವೆ. ರಾಜ್ಯ ಸರಕಾರ ಭದ್ರವಾಗಿದೆ. ಆಡಳಿತದಲ್ಲಿ ಯಾವುದೇ ಗೊಂದಲಗಳಿಲ್ಲ ಎಂದು ಅವರು ಸ್ಪಷ್ಟಪಡಿಸಿದರು. ನಾವು ಜನಪರ ಹಾಗೂ ಉತ್ತಮ ಆಡಳಿತ ನೀಡಿದ್ದರಿಂದಲೇ ಎಲ್ಲಾ ಚುನಾವಣೆಗಳಲ್ಲೂ ಜನರು ನಮ್ಮನ್ನು ಕೈಹಿಡಿದಿದ್ದಾರೆ. ಭವಿಷ್ಯದಲ್ಲೂ ನಾವೇ ಅಧಿಕಾರಕ್ಕೆ ಬರಲಿದ್ದು, ಜನಪರ ಆಡಳಿತ ಮುಂದುವರಿಸಲಿದ್ದೇವೆ. ನಾನು ಕಾಂಗ್ರೆಸ್ ಪಕ್ಷದ ನಿಷ್ಠಾವಂತ ಕಾರ್ಯಕರ್ತನಾಗಿದ್ದು, ಪಕ್ಷ ನೀಡುವ ಯಾವುದೇ ಜವಾಬ್ದಾರಿಯನ್ನು ಸಮರ್ಥವಾಗಿ ನಿಭಾಯಿಸುತ್ತೇನೆ. ಸದ್ಯಕ್ಕೆ ನನ್ನ ಇಲಾಖೆಯನ್ನು ಉತ್ತಮವಾಗಿ ಮುನ್ನಡೆಸುತ್ತಿದ್ದೇನೆ. ಯಾವುದೇ ಹುದ್ದೆಯೂ ಖಾಲಿ ಇಲ್ಲ ಎಂದರು.

ಬ್ಯಾಡ್ಮಿಂಟನ್ ಪಂದ್ಯಾವಳಿಗೆ ಚಾಲನೆ

ವಿಜಯಪುರ: ಐತಿಹಾಸಿಕ ಗುಮ್ಮಟ ನಗರಿ ವಿಜಯಪುರದಲ್ಲಿ ಇದೇ ಮೊದಲ ಬಾರಿಗೆ ರಾಜ್ಯಮಟ್ಟದ ಬ್ಯಾಡ್ಮಿಂಟನ್ ಪಂದ್ಯಾವಳಿಗೆ ಭಾನುವಾರ ಸಚಿವ ಎಂ.ಬಿ.ಪಾಟೀಲ ಚಾಲನೆ ನೀಡಿದರು. ಕರ್ನಾಟಕ ಬ್ಯಾಡ್ಮಿಂಟನ್ ಅಸೋಸಿಯೇಷನ್ ಹಾಗೂ ಬಿಎಲ್‌ಡಿಇ ಸಂಸ್ಥೆಯ ಸಹಯೋಗದಲ್ಲಿ ಅನೆಕ್ಸನ್ ರೈಸರ್ ಟೈಟಲ್ ಕಾರ್ಡ್ ನಡಿ ಈ ಪಂದ್ಯಾವಳಿ ನಡೆಯಲಿದ್ದು, 17 ರಿಂದ ಏಳು ದಿನಗಳ ಕಾಲ ರಾಜ್ಯಮಟ್ಟದ (ಅಂಡರ್ 15 ಹಾಗೂ ಅಂಡರ್ 17) ಪಂದ್ಯಾವಳಿ ವಿಜಯಪುರದ ಡಾ.ಬಿ.ಆರ್.ಅಂಬೇಡ್ಕರ್ ಒಳಾಂಗಣ ಕ್ರೀಡಾಂಗಣದಲ್ಲಿ ಸಂಘಟಿಸಲಾಗಿದೆ. ರಾಜ್ಯದ ವಿವಿಧ ಭಾಗಗಳಿಂದ 756 ಕ್ರೀಡಾಪಟುಗಳು ನೋಂದಾಯಿಸಿಕೊಂಡಿದ್ದು, ರಾಜ್ಯ, ರಾಷ್ಟ್ರ ಹಾಗೂ ಅಂತಾರಾಷ್ಟ್ರೀಯ ಮಟ್ಟದ ಆಟಗಾರರು ಪಾಲ್ಗೊಳ್ಳಲಿದ್ದಾರೆ.

ಶಾಸಕ ಬಸನಗೌಡ ಪಾಟೀಲ ಯತ್ನಾಳ ಅವರ ಅಧ್ಯಕ್ಷತೆ ಕಾರ್ಯಕ್ರಮದ ಅಧ್ಯಕ್ಷತೆ ವಹಿಸಿದ್ದರು. ಕರ್ನಾಟಕ ಬ್ಯಾಡ್ಮಿಂಟನ್ ಅಸೋಸಿಯೇಷನ್ ರಾಜ್ಯಾಧ್ಯಕ್ಷ ಹಾಗೂ ಮಾಜಿ ಸಚಿವ ಕುಮಾರ ಬಂಗಾರಪ್ಪ ಯುವಜನ ಸೇವೆ ಮತ್ತು ಸಬಲೀಕರ ಇಲಾಖೆಯ ಸಹಾಯಕ ನಿರ್ದೇಶಕ ರಾಜಶೇಖರ ದೈವಾಡಿ ಮತ್ತಿತರರು ಉಪಸ್ಥಿತರಿದ್ದರು.

ವಿಜಯಪುರದಲ್ಲಿ ನಡೆದ ರಾಜ್ಯಮಟ್ಟದ ಬ್ಯಾಡ್ಮಿಂಟನ್ ಪಂದ್ಯಾವಳಿಗೆ ಸಚಿವ ಎಂ.ಬಿ.ಪಾಟೀಲ ಚಾಲನೆ ನೀಡಿದರು. ಮಾಜಿ ಸಚಿವ ಕುಮಾರ ಬಂಗಾರಪ್ಪ ಹಾಜರಿದ್ದರು.

23ರಿಂದ ಸರಕಾರಿ ನೌಕರರ ರಾಜ್ಯಮಟ್ಟದ ಕ್ರೀಡಾಕೂಟ

ಚಿಂತಾಮಣಿ: ರಾಜ್ಯ ಸರಕಾರಿ ನೌಕರರ 2026ನೇ ಸಾಲಿನ ರಾಜ್ಯ ಮಟ್ಟದ ಕ್ರೀಡಾಕೂಟವು ಇದೇ 23ರಿಂದ 25ರವರೆಗೆ ಮೂರು ದಿನ ಬೆಂಗಳೂರಿನ ಕಂಠೀರವ ಕ್ರೀಡಾಂಗಣದಲ್ಲಿ ನಡೆಯಲಿದೆ ಎಂದು ನೌಕರರ ಸಂಘದ ತಾಲ್ಲೂಕು ಘಟಕದ ಅಧ್ಯಕ್ಷ ಆರ್. ಅಶೋಕ ಕುಮಾರ್ ತಿಳಿಸಿದರು. ಸುದ್ದಿಗಾರರೊಂದಿಗೆ ಮಾತನಾಡಿ, ರಾಜ್ಯದ ಯುವ ಸಬಲೀಕರಣ ಮತ್ತು ಕ್ರೀಡಾ ಇಲಾಖೆಯು ಕ್ರೀಡಾಕೂಟ ಆಯೋಜಿಸಲಿದೆ. ಸರ್ಕಾರಿ ನೌಕರರಿಗೆ ಕ್ರೀಡೆ ಮತ್ತು ಸಾಂಸ್ಕೃತಿಕ ಸ್ಪರ್ಧೆಗಳು ನಡೆಯಲಿವೆ. ಜಿಲ್ಲಾ ಮಟ್ಟದಲ್ಲಿ ವಿಜೇತರಾಗಿರುವ (ಗುಂಪು ಆಟಗಳಲ್ಲಿ ಪ್ರಥಮ, ಅಥ್ಲೆಟಿಕ್ಸ್‌ನಲ್ಲಿ ಪ್ರಥಮ ಮತ್ತು ದ್ವಿತೀಯ ಸ್ಥಾನ) ಕ್ರೀಡಾ ಪಟುಗಳು ಮಾತ್ರ ರಾಜ್ಯಮಟ್ಟದ ಕ್ರೀಡಾ ಕೂಟದಲ್ಲಿ ಭಾಗವಹಿಸ ಬಹುದು ಎಂದು ನುಡಿದರು. ಕರಕುಶಲ ವಸ್ತು ಪ್ರದರ್ಶನದಲ್ಲಿ ಸಿದ್ಧ ವಸ್ತುಗಳ ಪ್ರದರ್ಶನಕ್ಕೆ ಅವಕಾಶವಿರುವುದಿಲ್ಲ. ಮೊದಲ ದಿನ ಸ್ಥಳದಲ್ಲಿ ತಯಾರಿಸಿದ ವಸ್ತುಗಳನ್ನು ಇಡಬೇಕು. 2ನೇ ದಿನ ತೀರ್ಪುಗಾರರು ಪರಿಶೀಲಿಸುತ್ತಾರೆ. ಕ್ರೀಡಾ ಸ್ಪರ್ಧೆಗಳಲ್ಲಿ, ಸಂಗೀತ ನೃತ್ಯ, ನಾಟಕಗಳಲ್ಲಿ ಭಾಗವಹಿಸುವ ಸ್ಪರ್ಧಿಗಳು ಅಗತ್ಯವಿರುವ ಸಲಕರಣೆಗಳನ್ನು ತಾವೇ ತರಬೇಕು. ಸಂಗೀತ ಮತ್ತು ನೃತ್ಯ ಸ್ಪರ್ಧೆಗಳಲ್ಲಿ ಚಲನಚಿತ್ರ ಗೀತೆಗಳ ತುಣುಕುಗಳಿಗೆ ಅವಕಾಶವಿಲ್ಲ ಎಂದರು.

ರಾಜ್ಯ ಸರಕಾರ ಮೂರು ವರ್ಷ ಪೂರೈಕೆ | ಸಾರ್ಥಕ ಸೇವೆಯ ಸಮರ್ಪಣೆ ಕಾರ್ಯಕ್ರಮ: ಸಚಿವ ಡಾ.ಜಿ.ಪರಮೇಶ್ವರ

ತುಮಕೂರಿನಲ್ಲಿ ನಾಳೆ ಸಾಧನಾ ಸಮಾವೇಶ

ತುಮಕೂರು: ಕಾಂಗ್ರೆಸ್ ಸರಕಾರ ಮೂರು ವರ್ಷ ಪೂರೈಸಿದ ಹಿನ್ನೆಲೆಯಲ್ಲಿ ಮೇ. 19ರಂದು ಮಂಗಳವಾರ ಹಮ್ಮಿಕೊಂಡಿರುವ ಪ್ರಗತಿಯತ್ತ ಕರ್ನಾಟಕ ಸಾರ್ಥಕ ಸೇವೆಯ ಸಮರ್ಪಣೆ ಕಾರ್ಯಕ್ರಮದಲ್ಲಿ ಜಿಲ್ಲೆಯ 152492 ಫಲಾನುಭವಿಗಳಿಗೆ ಅನುಕೂಲವಾಗಲಿದೆ ಎಂದು ಸಚಿವ ಡಾ.ಜಿ.ಪರಮೇಶ್ವರ್ ತಿಳಿಸಿದರು.

ನಗರದ ಸರಕಾರಿ ಪದವಿ ಪೂರ್ವ ಕಾಲೇಜು ಮೈದಾನದಲ್ಲಿ ನಡೆಯಲಿರುವ ಸಮರ್ಪಣೆ ಕಾರ್ಯಕ್ರಮದ ಸಿದ್ಧತೆ ವೀಕ್ಷಿಸಿ ಮಾತನಾಡಿದರು. ಸಾರ್ಥಕ ಸೇವೆಯ ಸಮರ್ಪಣೆ ಕಾರ್ಯಕ್ರಮದಲ್ಲಿ ಪೌತಿ ಖಾತೆ, ಕಂದಾಯ ಗ್ರಾಮ ಹಾಗೂ ದರಖಾಸ್ತು ಪೋಡಿಗಳ ಬಗ್ಗೆ ಕಳೆದ ಒಂದು ವರ್ಷದಿಂದಲೂ ಜಿಲ್ಲಾಡಳಿತ ವಿಶೇಷವಾಗಿ ಜಿಲ್ಲಾಧಿಕಾರಿಗಳು, ಉಪ ವಿಭಾಗಾದಿಕಾರಿಗಳು, ತಹಸೀಲ್ದಾರ್ ಎಲ್ಲರೂ ಸೇರಿ 152492 ಫಲಾನುಭವಿಗಳಿಗೆ ಇದರ ಅನುಕೂಲ ಮಾಡಿಕೊಡುವ ಕಾರ್ಯಕ್ರಮ ಮಾಡಿದ್ದಾರೆ. ಇದರಿಂದ ಹಲವು ವರ್ಷಗಳಿಂದ ನನೆಗುದಿಗೆ ಬಿದ್ದಿದ್ದ ಯೋಜನೆಗಳು ಸಾರ್ವಜನಿಕರಿಗೆ ತಲುಪಲಿವೆ ಎಂದರು. ಬಹಳ ವರ್ಷಗಳಿಂದ ಖಾತೆ ಇಲ್ಲದವರು, ಕಂದಾಯ ಗ್ರಾಮಗಳನ್ನು ಸರಕಾರ ಘೋಷಣೆ ಮಾಡಿದ್ದರೂ ಅಲ್ಲಿದ್ದವರಿಗೆ ಯಾರಿಗೂ ಹಕ್ಕು ಪತ್ರ ಇರಲಿಲ್ಲ. ಹಲವು ವರ್ಷಗಳಿಂದ ನನೆಗುದಿಗೆ ಬಿದ್ದಂತಹ ಈ ಕಾರ್ಯಕ್ರಮವನ್ನು ನಮ್ಮ ಸರಕಾರ ಮಾಡುತ್ತಿದೆ. ರಾಜ್ಯದಲ್ಲಿ ಸುಮಾರು 14 ಲಕ್ಷ ಫಲಾನುಭವಿಗಳಿಗೆ ಸರಕಾರ ಮಾಡಿಕೊಟ್ಟಿದೆ ಎಂದು ಪ್ರಶಂಸಿಸಿದರು.

ವಸ್ತು ಪ್ರದರ್ಶನ ಆಯೋಜನೆ: ಜಿಲ್ಲೆಯ ವಿವಿಧ ಅಭಿವೃದ್ಧಿ ಕಾಮಗಾರಿಗಳಿಗಾಗಿ ಸುಮಾರು 682 ಕೋಟಿ ರುಪಾಯಿಗಳ ಕಾಮಗಾರಿಗಳಿಗೆ ಅಡಿಗಲ್ಲು ಹಾಕಲಾಗುವುದು, ಈಗಾಗಲೇ ಮುಕ್ತಾಯಗೊಂಡಿರುವ ಕಾಮಗಾರಿಗಳನ್ನು ಉದ್ಘಾಟಿಸಲಾಗುವುದು. ವಸ್ತು ಪ್ರದರ್ಶನದಲ್ಲಿ ಒಂದು ಭಾಗ ಜಿಲ್ಲೆಗೆ ಸೀಮಿತವಾಗಿದ್ದರೆ ಮತ್ತೊಂದು ಭಾಗ ಇಡೀ ರಾಜ್ಯಕ್ಕೆ ಸಂಬಂಧಪಟ್ಟಂತೆ ಎರಡೂ ವಸ್ತು ಪ್ರದರ್ಶನ ಆಯೋಜನೆ ಮಾಡಲಾಗುತ್ತಿದೆ ಎಂದರು. ಈ ವೇಳೆ ಜಿಲ್ಲಾಧಿಕಾರಿ ಶುಭ ಕಲ್ಯಾಣ್, ಜಿಲ್ಲಾ ಪೊಲೀಸ್ ವರಿಷ್ಠಾಧಿಕಾರಿ ಕೆ.ವಿ. ಅಶೋಕ್, ಜಿಪಂ ಸಿಇಒ ಬಿ.ವಿ. ಅಶ್ವಿಜ ಉಪಸ್ಥಿತರಿದ್ದರು.

ತುಮಕೂರು ನಗರದ ಸರಕಾರಿ ಪದವಿ ಪೂರ್ವ ಕಾಲೇಜು ಮೈದಾನದಲ್ಲಿ ನಡೆಯಲಿರುವ ಸಮರ್ಪಣೆ ಕಾರ್ಯಕ್ರಮದ ಸಿದ್ಧತೆಯನ್ನು ಗೃಹ ಸಚಿವ ಜಿ.ಪರಮೇಶ್ವರ್ ವೀಕ್ಷಿಸಿದರು.

> ಸಾರ್ಥಕ ಸೇವೆಯ ಸಮರ್ಪಣೆ ಸರಕಾರಿ ಕಾರ್ಯಕ್ರಮ. ಪಕ್ಷಾತೀತವಾಗಿದ್ದು, ಎಲ್ಲ ಪಕ್ಷದಲ್ಲೂ ಫಲಾನುಭವಿಗಳಿದ್ದಾರೆ. ಸರಕಾರದ ಸವಲತ್ತು ಎಲ್ಲರಿಗೂ ಸಿಗಬೇಕು. ಅಧಿಕಾರಿಗಳು ತಮ್ಮ ಕರ್ತವ್ಯವನ್ನು ನಿಭಾಯಿಸಲು ಇದೊಂದು ಸದಾವಕಾಶ. ಎಲ್ಲ ನಿಯೋಜಿತ ಅಧಿಕಾರಿಗಳು ಹಾಗೂ ಮಾರ್ಗಾಧಿಕಾರಿಗಳು ಉತ್ತಮವಾಗಿ ಕೆಲಸ ನಿರ್ವಹಿಸಬೇಕು.
>
> **-ಡಾ.ಜಿ.ಪರಮೇಶ್ವರ್,** ಜಿಲ್ಲಾ ಉಸ್ತುವಾರಿ ಸಚಿವ

ಸಮಾವೇಶಕ್ಕೆ 2 ಲಕ್ಷಕ್ಕೂ ಹೆಚ್ಚು ಜನರ ನಿರೀಕ್ಷೆ

ಸಾರಿಗೆ ನೌಕರರು ಮುಷ್ಕರಕ್ಕೆ ಕರೆ ನೀಡಿರುವ ಹಿನ್ನೆಲೆಯಲ್ಲಿ, ಸಾರ್ವಜನಿಕರಿಗೆ ಹಾಗೂ ಫಲಾನುಭವಿಗಳಿಗೆ ಸಮಾವೇಶಕ್ಕೆ ಬರಲು ತೊಂದರೆಯಾಗಬಾರದು ಎಂಬ ಉದ್ದೇಶದಿಂದ ಸಮಾವೇಶವನ್ನು ಮೇ 19 ಕ್ಕೆ ನಿಗದಿಪಡಿಸಲಾಗಿದೆ. ಸಮಾವೇಶಕ್ಕೆ ಸುಮಾರು 2 ಲಕ್ಷಕ್ಕೂ ಅಧಿಕ ಜನರು ಆಗಮಿಸುವ ನಿರೀಕ್ಷೆಯಿದೆ. ಸಮಾವೇಶಕ್ಕೆ ಬರುವ ಜನರಿಗೆ ಯಾವುದೇ ತೊಂದರೆಯಾಗದಂತೆ ಬಸ್ ವ್ಯವಸ್ಥೆ ಕಲ್ಪಿಸಲಾಗುವುದು. ಇದು ಕೇವಲ ಒಂದು ಕಾರ್ಯಕ್ರಮವಲ್ಲ, ತುಮಕೂರು ಜಿಲ್ಲೆಯ ಸರಕಾರಿ ಯೋಜನೆಗಳ ಫಲಾನುಭವಿಗಳನ್ನು ಒಂದೆಡೆ ಸೇರಿಸುವ ರಾಜ್ಯ ಮಟ್ಟದ ಮಾದರಿ ಕಾರ್ಯಕ್ರಮವಾಗಲಿದೆ ಎಂದು ಸಚಿವ ಡಾ.ಜಿ.ಪರಮೇಶ್ವರ್ ಹೇಳಿದರು.

ಸಂಪಾದಕೀಯ

ನೆದರ್‌ಲ್ಯಾಂಡ್ ಜೊತೆಗೆ ನಂಟಸ್ತಿಕೆ

ಪ್ರಧಾನಿ ನರೇಂದ್ರ ಮೋದಿ ಅವರು ನೆದರ್‌ಲೆಂಡ್‌ಗೆ ನೀಡಿರುವ ಭೇಟಿ ಹಲವು ರೀತಿಯಲ್ಲಿ ಫಲಪ್ರದವಾಗಿದೆ. ನಾವು ಎಚ್ಚರಿಕೆಯಿಂದ ಬದುಕದೆ ಹೋದರೆ ಮತ್ತೊಮ್ಮೆ ಬಡತನ ನಮ್ಮನ್ನು ಅಪ್ಪಿಕೊಂಡೀತು ಎಂಬ ಎಚ್ಚರಿಕೆಯನ್ನು ಅವರು ಮತ್ತೊಮ್ಮೆ ಅಲ್ಲಿಂದ ಮೊಳಗಿಸಿದ್ದಾರೆ. ಅದಕ್ಕಿಂತ ಹೆಚ್ಚಾಗಿ, ಅವರ ಭೇಟಿಯ ವೇಳೆ 17 ಒಪ್ಪಂದಗಳನ್ನು ಮಾಡಿಕೊಳ್ಳಲಾಗಿದ್ದು, ಭಾರತ ಹಾಗೂ ನೆದರ್‌ಲ್ಯಾಂಡ್ ಎರಡೂ ದೇಶಗಳಿಗೂ ಇದರಿಂದ ಅನುಕೂಲ ಆಗಲಿದೆ. ನೆದರ್‌ಲ್ಯಾಂಡ್ ಭಾರತದ ಪ್ರಮುಖ ವ್ಯಾಪಾರ ಪಾಲುದಾರನಾಗಿದೆ. 5560 ಕೋಟಿ ಡಾಲರ್‌ಗಳಷ್ಟು ವಿದೇಶಿ ನೇರ ಹೂಡಿಕೆ ನೆದರ್‌ಲೆಂಡ್‌ನಿಂದ ಭಾರತಕ್ಕೆ ಕಳೆದ ಸಾಲಿನಲ್ಲಿ ಹರಿದುಬಂದಿದೆ. ಈ ದೇಶ ಭಾರತದಲ್ಲಿನ 4ನೇ ಅತಿದೊಡ್ಡ ಹೂಡಿಕೆದಾರ ರಾಷ್ಟ್ರ ಎನಿಸಿಕೊಂಡಿದೆ. ಇದೀಗ ಮಾಡಿಕೊಳ್ಳಲಾದ ಒಪ್ಪಂದಗಳಲ್ಲಿ ಒಂದು, ಬೆಂಗಳೂರು ಸಮೀಪದ ಹೆಸರುಘಟ್ಟದಲ್ಲಿನ ಪಶುಸಂಗೋಪನಾ ಶ್ರೇಷ್ಠತಾ ಕೇಂದ್ರ 'ಸೆಂಟರ್ ಆಫ್ ಎಕ್ಸಲೆನ್ಸ್ ಫಾರ್ ಅನಿಮಲ್ ಹಸ್ಬೆಂಡರಿ' (ಸಿಇಎಎಚ್) ನಲ್ಲಿ ನೆದರ್‌ಲೆಂಡ್‌ನಿಂದ 'ಇಂಡೋ-ಡಚ್ ಸೆಂಟರ್ ಆಫ್ ಎಕ್ಸಲೆನ್ಸ್ ಆನ್ ಟ್ರೇನಿಂಗ್ ಇನ್ ಡೇರಿ' ಆರಂಭ. ಕ್ಷೀರೋತ್ಪಾದನೆ- ಪಶುಸಂಗೋಪಕರ ಆದಾಯ ವೃದ್ಧಿಗೆ ಉತ್ತಮ ಡೇರಿ ತಂತ್ರಜ್ಞಾನದ ನೆರವು ದೊರೆಯಲಿದೆ. ಡಚ್ ದೇಶ ಪಶುಸಂಗೋಪನೆಯಲ್ಲಿ ಜಗತ್ತಿಗೇ ಮುಂದಿದ್ದು, ಆ ವಿಚಾರದಲ್ಲಿ ಗಳಿಸಿದ ಜ್ಞಾನವನ್ನು ನಮಗೆ ಧಾರೆ ಎರೆಯಲಿದೆ. ಕರ್ನಾಟಕ ಕೆಎಂಎಫ್ ಮೂಲಕ ಕ್ಷೀರ ಕ್ರಾಂತಿ ಮಾಡಿದ್ದು, ಇದರಿಂದ ನಮ್ಮ ಬಾಂಧವ್ಯ ಇನ್ನಷ್ಟು ಗಾಢವಾಗಲಿದೆ. ಭಾರತದ ಪಶುವೈದ್ಯರು- ಡೇರಿ ತಜ್ಞರಿಗೆ ತರಬೇತಿ- ಕೌಶಲಾಭಿವೃದ್ಧಿ, ಪಶು ಆರೋಗ್ಯ ಮತ್ತು ರೋಗ ನಿಯಂತ್ರಣ ಬಲಪಡಿಸುವಿಕೆ ಇದರಿಂದ ಆಗಲಿದೆ. ಇದಲ್ಲದೆ ಭಾರತದ ಸೆಮಿಕಂಡಕ್ಟರ್ ಉದ್ಯಮ ಕ್ಷೇತ್ರ, ಹಸಿರು ಇಂಧನ, ಶಿಕ್ಷಣ, ಆರೋಗ್ಯ ಮತ್ತು ಸಾಂಸ್ಕೃತಿಕ ವಿನಿಮಯ ಕ್ಷೇತ್ರಗಳಲ್ಲಿ ಭಾರತಕ್ಕೆ ಗಣನೀಯ ಲಾಭ ತಂದುಕೊಡುವ ಮಾತುಕತೆಗಳು ನಡೆದಿವೆ. ಎರಡೂ ದೇಶವಾಸಿಗಳ ಪ್ರವಾಸ, ಭೇಟಿಗೆ ವೀಸಾ ವಿತರಣೆ ಸರಳವಾಗಲಿದೆ. ನೆದರ್‌ಲೆಂಡ್‌ನಲ್ಲಿ ಭಾರತದ ವಿದ್ಯಾರ್ಥಿಗಳು, ಸಂಶೋಧಕರು ಮತ್ತು ವೃತ್ತಿಪರರಿಗೆ ಹೆಚ್ಚು ಅವಕಾಶಗಳು ಸಿಗಲಿವೆ. ಅಪರೂಪದ ಪ್ರಮುಖ ಖನಿಜಗಳ ಕ್ಷೇತ್ರದಲ್ಲಿ ಪರಸ್ಪರ ವಿನಿಮಯ, ಹಸಿರು ಜಲಜನಕ ರಫ್ತು ಮಾರುಕಟ್ಟೆ ವಿಸ್ತರಣೆ, ನವೀಕರಿಸಬಹುದಾದ ಇಂಧನ ಕ್ಷೇತ್ರಕ್ಕೆ ಉತ್ತೇಜನ ಸಿಗಲಿದೆ. ಭಾರತದ ವಿದ್ಯಾರ್ಥಿಗಳು- ಅಧ್ಯಾಪಕರಿಗೆ ಡಚ್ ವಿವಿಗಳಲ್ಲಿ ಅಧ್ಯಯನಕ್ಕೆ ಮತ್ತು ಬೋಧನೆಗೆ ಹೆಚ್ಚು ಅವಕಾಶ ದೊರೆಯಲಿದೆ. ಯುದ್ಧದಿಂದ ಆರ್ಥಿಕತೆ ಕುಸಿಯುತ್ತಿರುವ ಹೊತ್ತಿನಲ್ಲಿ ಇಂಥ ಬಾಂಧವ್ಯ ವಿಸ್ತರಣೆಗಳು ಭರವಸೆ ಮೂಡಿಸುತ್ತವೆ.

ಸೊಂಪಾದಕೀಯ

ಮಕ್ಕಳಿರಲವ್ವಾ ಮನೆ ತುಂಬ

ಆಂಧ್ರಪ್ರದೇಶದಲ್ಲಿ ಹೆಚ್ಚು ಮಕ್ಕಳನ್ನು ಹೆರಲು ಸರಕಾರ ನೀಡಿರುವ ಆಮಿಷ ಎಲ್ಲರ ಹುಬ್ಬೇರುವಂತೆ ಮಾಡಿದೆ. ರಾಜ್ಯದಲ್ಲಿ ಜನಸಂಖ್ಯೆ ಕುಸಿತವನ್ನು ತಡೆಯುವ ಪ್ರಯತ್ನದ ಭಾಗವಾಗಿ, ಮೂರನೇ ಮಗುವಿಗೆ ಜನನ ನಿಡುವವರಿಗೆ 30,000 ರೂ. ಹಾಗೂ ನಾಲ್ಕನೇ ಮಗುವಿಗೆ ಜನನ ನೀಡುವವರಿಗೆ 40,000 ರೂಪಾಯಿ ಸರಕಾರದ ಕಡೆಯಿಂದ ನೀಡಲಾಗುತ್ತದಂತೆ. ಇದು ಮುಖ್ಯಮಂತ್ರಿ ಚಂದ್ರಬಾಬು ನಾಯ್ಡು ಅವರ ಘೋಷಣೆ. ಓಕೆ, ಐದನೇ ಮಗು, ಆರನೇ ಮಗುವಿಗೆ ಏನೂ ಬೇಡವೇ? ಏಳು, ಎಂಟು ಮಕ್ಕಳನ್ನು ಹೆತ್ತು ಕೊಟ್ಟರೆ? ಅನುಪಾತದ ಪ್ರಕಾರ ಈ ನಗದು ಬಹುಮಾನ ಹೆಚ್ಚುತ್ತ ಹೋಗಬೇಕು. ನನ್ನ ಪುರುಷ ಪ್ರಯತ್ನಕ್ಕೆ 'ನಗದು' ಸಿಗುತ್ತದೆ ಎಂದು ದಂಪತಿಗಳಲ್ಲಿ ಗಂಡನೇನೋ ಖುಷಿಪಡಬಹುದು. ಆದರೆ ಹೆರಿಗೆಯ ನೋವು ತಿನ್ನಬೇಕಾದ ಪತ್ನಿಯ ಗತಿ ಏನು? ಮದುವೆಯ ಚಿಂತೆಯೇ ಬೇಡ, ಮಕ್ಕಳನ್ನು ಹೆತ್ತು ಕೊಡುತ್ತೇನೆ ಎನ್ನುವವರಿಗೂ ಈ ನಿಯಮ ಅನ್ವಯ ಆಗುತ್ತದೆಯೇ? ಸರಿ, ನಾಲ್ಕಾರು ಮಕ್ಕಳನ್ನು ಹೆತ್ತದ್ದಾಯಿತು, ಅವುಗಳನ್ನು ಸಾಕುವುದಕ್ಕೂ ಸರಕಾರದ ಪ್ರೋತ್ಸಾಹ ಧನ ಇದೆಯೋ? ಅವುಗಳಿಗೆ ಪೌಷ್ಟಿಕ ಆಹಾರ, ಉಡುಗೆ, ವಿದ್ಯಾಭ್ಯಾಸದ ಖರ್ಚು- ಇದನ್ನೆಲ್ಲ ಸರಕಾರ ನೋಡಿಕೊಳ್ಳುತ್ತದೋ? ಹೀಗೆ ಹಲವಾರು ಪ್ರಶ್ನೆಗಳು ಇವೆ. ಈ ಪ್ರಶ್ನೆಗಳಿಗೆ ಉತ್ತರ ಸಿಕ್ಕದೆ ಮುಂದುವರಿಯುವುದಿಲ್ಲ ಎಂದು ಹುಮ್ಮಸ್ಸು ಹೊಂದಿರುವ ದಂಪತಿಗಳು ನಿರ್ಧರಿಸಿದ್ದಾರೆ ಎಂಬ ವರದಿಗಳು ಬಂದಿವೆ. ಈ ನಿಯಮಾವಳಿ ನಮ್ಮ ಹಿಂದಿನ ತಲೆಮಾರುಗಳಿಗೆ ಅನ್ವಯ ಆಗುವುದಿದ್ದರೆ, ಹತ್ತಾರು ಮಕ್ಕಳನ್ನು ಹುಟ್ಟಿಸಿ ಈ ಜಗತ್ತಿಗೆ ಬಿಡುತ್ತಿದ್ದ ನಮ್ಮ ಪಿತೃಪಿತಾಮಹರೂ ಸಂತೋಷಪಡುತ್ತಿದ್ದರು. ಅಂತೂ ಮಕ್ಕಳಿರಲವ್ವಾ ಮನೆ ತುಂಬ ಎಂಬ ಗಾದೆಗೆ ಹೊಸ ರೂಪ ಈಗ.

ಸಂಪಾದಕರ ಸದ್ಯಶೋಧನೆ

ಕೇರಳಕ್ಕೆ ಸಿಕ್ಕ 'ಅಕ್ಷರಪ್ರೇಮಿ' ಸಿಎಂ

ಸಂಸದ ಶಶಿ ತರೂರ್ ಅವರು ಕೇರಳದ ನೂತನ ಮುಖ್ಯಮಂತ್ರಿ ಅಭ್ಯರ್ಥಿಯಾಗಿ ಆಯ್ಕೆಯಾದ ವಿ.ಡಿ.ಸತೀಶನ್ ಅವರ ಬಗ್ಗೆ ಮಾತನಾಡುತ್ತಾ ಒಂದು ಆಸಕ್ತಿದಾಯಕ ವಿಷಯ ಹಂಚಿಕೊಂಡಿದ್ದರು. 'ನಾವಿಬ್ಬರೂ ಭೇಟಿಯಾದಾಗ ರಾಜಕೀಯದ ಚರ್ಚೆಗಿಂತ ಹೆಚ್ಚಾಗಿ, ನಾವು ಓದಿದ ಪುಸ್ತಕಗಳ ಬಗ್ಗೆ, ಇತ್ತೀಚೆಗೆ ಪ್ರಕಟವಾದ ಜಾಗತಿಕ ಮಟ್ಟದ ಪುಸ್ತಕಗಳು, ಸಂಶೋಧನಾ ಪ್ರಬಂಧಗಳು ಅಥವಾ ಹೊಸ ಸಾಹಿತ್ಯಿಕ ಕೃತಿಗಳ ಬಗ್ಗೆಯೇ ಹೆಚ್ಚು ಮಾತಾಡುತ್ತೇವೆ' ಎಂದು ಹೇಳಿದ್ದರು. ಅಂದರೆ ಸತೀಶನ್ ಅವರು ಕೇರಳದ ನೂತನ ಮುಖ್ಯಮಂತ್ರಿಯಾಗಿ ಆಯ್ಕೆಯಾಗಿರುವುದು, ಒಬ್ಬ ಪುಸ್ತಕಪ್ರೇಮಿಯ ಗೆಲುವು ಎಂಬ ರೀತಿಯಲ್ಲಿ ಸಂಭ್ರಮಿಸಲಾಗುತ್ತಿದೆ.

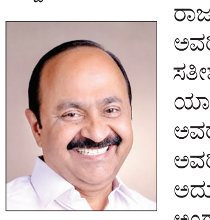

ರಾಜಕಾರಣಿಗಳು ಪುಸ್ತಕ ಓದುವುದು ಅಪರೂಪ. ಅವರಿಗೆ ಅದಕ್ಕೆಲ್ಲ ಸಮಯ ಸಿಗುವುದಿಲ್ಲ. ಆದರೆ ಸತೀಶನ್ ಹಾಗಲ್ಲ. ನಿತ್ಯವೂ ಪುಸ್ತಕ ಓದುತ್ತಾರೆ. ಯಾವ ಹೊಸ ಪುಸ್ತಕ ಬಿಡುಗಡೆಯಾದರೂ, ಅದು ಅವರ ಟೇಬಲ್ ಮೇಲೆ ಇರುತ್ತದೆ. ಸತೀಶನ್ ಅವರಿಗೆ ಪುಸ್ತಕಗಳೆಂದರೆ ಕೇವಲ ಹವ್ಯಾಸವಲ್ಲ, ಅದು ಅವರ ದೈನಂದಿನ ಜೀವನದ ಅವಿಭಾಜ್ಯ ಅಂಗ. ರಾಜಕಾರಣದ ಬಿಡುವಿಲ್ಲದ ಕೆಲಸ-ಕಾರ್ಯಗಳ ನಡುವೆಯೂ ಅವರು ಪ್ರತಿದಿನ ಓದಿಗಾಗಿ ಸಮಯ ಮೀಸಲಿಡುತ್ತಾರೆ. ಅವರ ಖಾಸಗಿ ಗ್ರಂಥಾಲಯದಲ್ಲಿ ಸಾವಿರಾರು ವೈವಿಧ್ಯಮಯ ಪುಸ್ತಕಗಳಿವೆ. ಸತೀಶನ್ ಅವರು ಕೇವಲ ರಾಜಕೀಯ ಪುಸ್ತಕಗಳಿಗೆ ಸೀಮಿತವಾಗದೇ, ಮಲಯಾಳಂ ಮತ್ತು ಇಂಗ್ಲಿಷ್ ಸಾಹಿತ್ಯ, ಜಾಗತಿಕ ಇತಿಹಾಸ, ಪರಿಸರ ವಿಜ್ಞಾನ ಮತ್ತು ಕಾನೂನು ಕುರಿತಾದ ಗಂಭೀರ ಕೃತಿಗಳನ್ನು ಅಧ್ಯಯನ ಮಾಡುತ್ತಾರೆ. ಜಾಗತಿಕ ಮಟ್ಟದ ಲೇಖಕರಾಗಿರುವ ಶಶಿ ತರೂರ್ ಅವರೇ ಸತೀಶನ್ ಅವರ ಓದಿನ ಬಗ್ಗೆ ಮೆಚ್ಚುಗೆ ವ್ಯಕ್ತಪಡಿಸಿರುವುದು ಸಾಮಾನ್ಯ ಸಂಗತಿಯಲ್ಲ. ಬೌದ್ಧಿಕವಾಗಿ ಸಮಾನ ಮನಸ್ಕರಾಗಿರುವ ಇವರಿಬ್ಬರ ಸ್ನೇಹವು ಪುಸ್ತಕಗಳ ಮೂಲಕವೇ ಗಟ್ಟಿಯಾಗಿದೆ. ಸತೀಶನ್ ಅವರು ಕಳೆದ ಐದು ವರ್ಷಗಳ ಕಾಲ ಕೇರಳ ವಿಧಾನಸಭೆಯಲ್ಲಿ ಪ್ರತಿಪಕ್ಷದ ನಾಯಕರಾಗಿ ಕೆಲಸ ಮಾಡಿದ ರೀತಿ ಸಾಕಷ್ಟು ಮೆಚ್ಚುಗೆಗೆ ಪಾತ್ರವಾಗಿತ್ತು. ಅವರ ವಾದಗಳು ಕೇವಲ ರಾಜಕೀಯ ಟೀಕೆಗಳಾಗಿರದೇ, ಆಳವಾದ ಸಂಶೋಧನೆಯಿಂದ ಕೂಡಿರುತ್ತಿದ್ದವು. ಯಾವುದೇ ವಿಷಯದ ಮೇಲೆ ಮಾತನಾಡುವಾಗ ಅವರು ಸಂಬಂಧಿತ ಪುಸ್ತಕಗಳು ಅಥವಾ ವರದಿಗಳನ್ನು ಉಲ್ಲೇಖಿಸುತ್ತಿದ್ದರು. ತಾವು ಓದಿದ ಪುಸ್ತಕಗಳನ್ನು ಅವರು ಉದ್ಧರಿಸುತ್ತಿದ್ದರು. ಇದು ಅವರ ವಿರೋಧಿಗಳಿಗೂ ಅಚ್ಚರಿ ಮೂಡಿಸುತ್ತಿತ್ತು. ಓದು ಅವರ ಭಾಷೆಯ ಮೇಲೆ ಹಿಡಿತ ನೀಡಿದೆ. ಅವರ ಮಾತುಗಳಲ್ಲಿ ಸ್ಪಷ್ಟತೆ ಇರುತ್ತದೆ ಮತ್ತು ಭಾವನಾತ್ಮಕ ವಿಷಯಗಳಿಗಿಂತ ತಾರ್ಕಿಕ ವಿಷಯಗಳಿಗೆ ಅವರು ಹೆಚ್ಚು ಒತ್ತು ನೀಡುತ್ತಾರೆ. ಸತೀಶನ್ ಅವರಲ್ಲಿರುವ ಪರಿಸರ ಕಾಳಜಿಗೆ ಅವರ ಓದಿನ ಹಿನ್ನೆಲೆಯೇ ಕಾರಣ. ಗಾಡ್ಗಿಲ್ ವರದಿ ಮತ್ತು ಪಶ್ಚಿಮ ಘಟ್ಟಗಳ ಸಂರಕ್ಷಣೆ ಬಗ್ಗೆ ಅವರು ಸಾರ್ವಜನಿಕವಾಗಿ ಮತ್ತು ಸದನದಲ್ಲಿ ಮಂಡಿಸಿದ ವಿಚಾರಗಳು ಅವರ ಅಧ್ಯಯನಶೀಲತೆಗೆ ಸಾಕ್ಷಿ. ಸಾಹಿತ್ಯ ಮತ್ತು ಕಲೆಯ ಮೇಲಿನ ಅವರ ಪ್ರೀತಿ ಕೇರಳದ ಸಾಂಸ್ಕೃತಿಕ ವಲಯದಲ್ಲೂ ಅವರಿಗೆ ದೊಡ್ಡ ಅಭಿಮಾನಿ ಬಳಗವನ್ನು ತಂದುಕೊಟ್ಟಿದೆ. ಕೇರಳವು ಸಾಕ್ಷರತೆಯಲ್ಲಿ ಮೊದಲಿದ್ದರೂ, ಒಬ್ಬ ಪ್ರಬುದ್ಧ ಓದುಗ ನಾಯಕನನ್ನು ಮುಖ್ಯಮಂತ್ರಿಯಾಗಿ ಪಡೆಯುತ್ತಿರುವುದು ಆ ರಾಜ್ಯದ ಸುದೈವ. ಪುಸ್ತಕಗಳ ಮೂಲಕ ಜಗತ್ತನ್ನು ನೋಡುವ ಸತೀಶನ್ ಅವರು ಕೇರಳದ ಸಮಸ್ಯೆಗಳಿಗೆ ಜ್ಞಾನದ ಮೂಲಕ ಪರಿಹಾರ ಕಂಡುಕೊಳ್ಳಲಿ ಎಂಬುದು ಜನರ ಆಶಯ. ಸತೀಶನ್ ಅವರು ಇಂಗ್ಲಿಷ್ ಮತ್ತು ಮಲಯಾಳಂ ಎರಡೂ ಭಾಷೆಗಳ ಸಾಹಿತ್ಯದ ಮೇಲೆ ಸಮಾನ ಹಿಡಿತ ಹೊಂದಿದ್ದಾರೆ. ಸಂಕೀರ್ಣವಾದ ಮಸೂದೆಗಳಿರಲಿ ಅಥವಾ ಬಜೆಟ್ ಚರ್ಚೆಯಿರಲಿ, ಅವರು ಸದಾ ಹೋಂವರ್ಕ್ ಮಾಡಿಯೇ ಸಭೆಗೆ ಬರುತ್ತಾರೆ. ಕೇರಳದ ಸಾಂಸ್ಕೃತಿಕ ಚರಿತ್ರೆ ಮತ್ತು ಸಾಮಾಜಿಕ ಸುಧಾರಣೆಯ ಚಳವಳಿಗಳ ಬಗ್ಗೆ ಅವರಿಗೆ ಆಳವಾದ ಜ್ಞಾನವಿದೆ. ಇದು ಅವರ ಆಡಳಿತದಲ್ಲಿ ಸಮಾಜದ ಎಲ್ಲ ವರ್ಗಗಳನ್ನು ಒಳಗೊಳ್ಳುವ ನಿರ್ಧಾರ ತೆಗೆದುಕೊಳ್ಳಲು ಸಹಕಾರಿಯಾಗಿದೆ. ಒಬ್ಬ ಉತ್ತಮ ಓದುಗ ಕೇರಳದಂತಹ ಸಾಕ್ಷರ ರಾಜ್ಯದ ಚುಕ್ಕಾಣಿ ಹಿಡಿಯುತ್ತಿರುವುದು, ಅಲ್ಲಿನ ಬೌದ್ಧಿಕ ಲೋಕಕ್ಕೆ ಹೊಸ ಆಶಾದಾಯಕ ಮುನ್ನುಡಿಯಾಗಿದೆ.

ಫೈನಲ್ ಸೆಟ್ಲ್‌ಮೆಂಟಿಗೆ ಸಿದ್ದರಾಮಯ್ಯ ರೆಡಿ

ಸಿದ್ದರಾಮಯ್ಯ ಅವರು ರಾಹುಲ್ ಗಾಂಧಿ ಅವರ ಮುಂದೆ ಫೈನಲ್ ಸೆಟ್ಲ್‌ಮೆಂಟಿಗೆ ಸಜ್ಜಾಗಿ ಕುಳಿತ ನಂತರ ನಂತರ ಕಾಂಗ್ರೆಸ್ ಪಾಳಯದಲ್ಲಿ ಒಂದು ವಿಷಯ ನಿಕ್ಕಿಯಾಗಿದೆ. ಅದೆಂದರೆ ನಾಯಕತ್ವ ಬದಲಾವಣೆಯ ಆಟ ನಿರ್ಣಾಯಕ ತಿರುವು ಪಡೆದರೆ ಒಂದೋ ಸರ್ಕಾರ ಅಲುಗಾಡುವುದು ಗ್ಯಾರಂಟಿ. ಇಲ್ಲವೇ ಸಿದ್ದರಾಮಯ್ಯ ಅವರ ಸಂಪುಟ ಪುನರ್ರಚನೆಯಾಗುವುದು ಗ್ಯಾರಂಟಿ ಎಂಬುದು.

ಮೂರ್ತಿಪೂಜೆ
ಆರ್.ಟಿ. ವಿಠ್ಠಲಮೂರ್ತಿ
vveditoped@gmail.com

ಸಿಎಂ ಸಿದ್ದರಾಮಯ್ಯ ಈ ಬಾರಿ ಫೈನಲ್ ಸೆಟ್ಲ್‌ಮೆಂಟ್‌ಗೆ ಸಜ್ಜಾಗಿದ್ದಾರೆ. ಅಷ್ಟೇ ಅಲ್ಲ, 'ನಿಮ್ಮ ಜತೆ ಮಾತನಾಡಬೇಕು ಟೈಮು ಕೊಡಿ' ಅಂತ ರಾಹುಲ್ ಗಾಂಧಿಯವರನ್ನು ಕೇಳಿಕೊಂಡಿದ್ದಾರೆ.

ಅಂದ ಹಾಗೆ ಸಿದ್ದರಾಮಯ್ಯ ಅವರು ಸೆಟ್ಲ್ ಮಾಡಿಕೊಳ್ಳಲು ನಿರ್ಧರಿಸಿರುವ ವಿಷಯ ಯಾವುದು ಎಂಬುದು ರಹಸ್ಯವೇನಲ್ಲ. ಕಳೆದ ಎರಡು ವರ್ಷಕ್ಕೂ ಹೆಚ್ಚು ಕಾಲದಿಂದ ವೆಂಕಟೇಶ್ವರ ಸ್ತೋತ್ರದಂತಾಗಿರುವ ಅಧಿಕಾರ ಹಂಚಿಕೆಯ ಮಾತನ್ನು ಸೆಟ್ಲ್ ಮಾಡಿಕೊಳ್ಳುವುದು ಸಿದ್ದರಾಮಯ್ಯ ಅವರ ನಿರ್ಧಾರ.

ಅಂದ ಹಾಗೆ ಸಿದ್ದರಾಮಯ್ಯ ಅವರು ತಕ್ಷಣದ ಸೆಟ್ಲ್‌ಮೆಂಟ್‌ಗೆ ರೆಡಿಯಾಗಲು ಹಲವು ಕಾರಣಗಳಿವೆ. ಈ ಪೈಕಿ ಮುಖ್ಯವಾದುದು ಡಿ.ಕೆ. ಶಿವಕುಮಾರ್ ಅವರ ಕ್ಯಾಂಪಿನಿಂದ ಕೇಳಿ ಬರುತ್ತಿರುವ ಮಾತು. ಅದರ ಪ್ರಕಾರ: 'ಸರ್ಕಾರಕ್ಕೆ ಮೂರು ವರ್ಷ ಭರ್ತಿಯಾಗುತ್ತಿರುವ ಹಿನ್ನೆಲೆಯಲ್ಲಿ ನಾಯಕತ್ವ ಬದಲಾವಣೆ ಮಾಡಲು ವರಿಷ್ಠರು ನಿರ್ಧರಿಸಿದ್ದಾರೆ. ಈ ನಿರ್ಧಾರವನ್ನು ಹೇಳುವ ಸಲುವಾಗಿಯೇ ದಿಲ್ಲಿಗೆ ಬರುವಂತೆ ಸಿದ್ದರಾಮಯ್ಯ ಅವರಿಗೆ ಬುಲಾವ್ ನೀಡಲಿದ್ದಾರೆ. ಅರ್ಥಾತ್, ಸಿದ್ದರಾಮಯ್ಯ ಅವರು ಸಿಎಂ ಹುದ್ದೆಯಿಂದ ಕೆಳಗಿಳಿದು ಈ ತಿಂಗಳ ಅಂತ್ಯದ ಹೊತ್ತಿಗೆ ಡಿ.ಕೆ. ಶಿವಕುಮಾರ್ ಸಿಎಂ ಆಗಲಿದ್ದಾರೆ' ಎಂಬುದು ಆ ಕ್ಯಾಂಪಿನ ಮಾತು.

ಇದೇ ಕ್ಯಾಂಪಿನ ಪ್ರಕಾರ, 'ಸಿಎಂ ಹುದ್ದೆಯಿಂದ ಕೆಳಗಿಳಿಯಲಿರುವ ಸಿದ್ದರಾಮಯ್ಯ ಅವರನ್ನು ರಾಜ್ಯಸಭೆ ಸದಸ್ಯರನ್ನಾಗಿ ಮಾಡುವುದು ವರಿಷ್ಠರ ಲೆಕ್ಕಾಚಾರ. ಹೀಗೆ ಎಲ್ಲವೂ ಸೆಟ್ಲ್ ಆಗಿರುವುದರಿಂದ ಕರ್ನಾಟಕದ ರಾಜಕಾರಣದಲ್ಲಿ ಯಾವ ಗೊಂದಲವೂ ಆಗುವುದಿಲ್ಲ' ಎಂಬುದು ಅದರ ಮಾತು.

ಯಾವಾಗ ಈ ಮಾತು ಗಟ್ಟಿಯಾಗಿ ಕೇಳತೊಡಗಿತೋ? ಆಗ ಸಿಎಂ ಸಿದ್ದರಾಮಯ್ಯ ಫೈನಲ್ ಸೆಟ್ಲ್‌ಮೆಂಟ್‌ಗೆ ಸಜ್ಜಾಗಿದ್ದಾರೆ. ಮೂಲಗಳ ಪ್ರಕಾರ ಇದೇ ಕಾರಣಕ್ಕಾಗಿ ಕಳೆದ ವಾರ ರಾಹುಲ್ ಗಾಂಧಿಯವರನ್ನು ಸಂಪರ್ಕಿಸಿದ ಸಿದ್ದರಾಮಯ್ಯ, 'ನಿಮ್ಮ ಜತೆ ಮಾತನಾಡಬೇಕು. ಹೀಗಾಗಿ ದಿಲ್ಲಿಗೆ ಬರುತ್ತೇನೆ ಟೈಮು ಕೊಡಿ' ಎಂದಿದ್ದಾರೆ.

ಆದರೆ ಸಿದ್ದರಾಮಯ್ಯ ನೇರವಾಗಿ ಕೇಳಿದರೂ ರಾಹುಲ್ ಗಾಂಧಿ ಇದುವರೆಗೆ ಟೈಮು ಕೊಟ್ಟಿಲ್ಲ, ಆದರೆ ಅವರು ಟೈಮು ಕೊಟ್ಟಿಲ್ಲ ಅಂತ ಸುಮ್ಮನಿರಲು ಸಾಧ್ಯವೇ? ಹಾಗಂತಲೇ ಕೇರಳದ ಮುಖ್ಯಮಂತ್ರಿಯಾಗಿ ವಿ.ಡಿ. ಸತೀಶನ್ ಪ್ರಮಾಣ ವಚನ ಸ್ವೀಕರಿಸುವ ಸಮಾರಂಭಕ್ಕೆ ಹೋದಾಗ ಅಲ್ಲಿ ಸಿಗುವ ರಾಹುಲ್ ಗಾಂಧಿಯವರ ಬಳಿ ಟೈಮು ಕೊಡಿ ಅಂತ ಪುನಃ ಕೇಳಲು ಸಿದ್ದರಾಮಯ್ಯ ನಿರ್ಧರಿಸಿದ್ದಾರೆ.

ಹೀಗೆ ತಾವು ಹೇಳಿದ ಮೇಲೆ ರಾಹುಲ್ ಗಾಂಧಿ ಟೈಮು ಕೊಟ್ಟರೆ ದಿಲ್ಲಿಗೆ ಹೋಗಲಿರುವ ಸಿದ್ದರಾಮಯ್ಯ ಮೂರು ವಿಷಯಗಳನ್ನು ರಾಹುಲ್ ಗಾಂಧಿ ಮುಂದೆ ಪ್ರಸ್ತಾಪಿಸಲಿದ್ದಾರೆ.

ಈ ಪೈಕಿ ಮುಖ್ಯವಾದುದು, 'ನಾನು ಸಿಎಂ ಹುದ್ದೆಯಲ್ಲಿ ಮುಂದುವರಿಯಬೇಕೋ ಬೇಡವೋ' ಎಂಬುದು.

ಒಂದು ವೇಳೆ ರಾಹುಲ್ ಗಾಂಧಿ 'ಅಧಿಕಾರ ತ್ಯಾಗ ಮಾಡಿ ಸಿದ್ರಾಮಯ್ಯಾಜೀ' ಎಂದರೆ 'ಆಗಲಿ ಸಾರ್. ನಾನು ರೆಡಿ ಇದ್ದೇನೆ. ಆದರೆ ನಾನು ತೆರವು ಮಾಡುವ ಜಾಗಕ್ಕೆ ದಲಿತ ನಾಯಕ ಡಾ.ಜಿ. ಪರಮೇಶ್ವರ್ ಬರಬೇಕು. ಇಲ್ಲದಿದ್ದರೆ ಮುಂದಿನ ಬೆಳವಣಿಗೆಗಳ ಬಗ್ಗೆ ನಾನು ಜವಾಬ್ದಾರನಲ್ಲ' ಅಂತ ಖಡಕ್ಕಾಗಿ ಹೇಳಲು ಸಿದ್ದರಾಮಯ್ಯ ತೀರ್ಮಾನಿಸಿದ್ದಾರೆ.

ಆದರೆ ರಾಹುಲ್ ಗಾಂಧಿ ಅಧಿಕಾರ ತ್ಯಾಗದ ಮಾತನಾಡದೆ 'ನಿಮ್ಮ ಪಾಡಿಗೆ ನೀವು ನೆಮ್ಮದಿಯಾಗಿರಿ' ಎಂದರೆ 'ಸಂಪುಟ ಪುನರ್ರಚನೆಗೆ ಗ್ರೀನ್ ಸಿಗ್ನಲ್ ಕೊಡಿ. ಮತ್ತು ರಾಜ್ಯ ಕಾಂಗ್ರೆಸ್ ಉಸ್ತುವಾರಿ ಹೊಣೆಗಾರಿಕೆಯಿಂದ ಸುರ್ಜೇವಾಲಾ ಅವರನ್ನು ಬಿಡುಗಡೆ ಮಾಡಿ' ಅಂತ ಸಿದ್ಧರಾಮಯ್ಯ ಸ್ಪಷ್ಟವಾಗಿ ಒತ್ತಾಯಿಸಲಿದ್ದಾರೆ.

ಯಾವಾಗ ಅವರು ಹೀಗೆ ಫೈನಲ್ ಸೆಟ್ಲ್‌ಮೆಂಟಿಗೆ ಸಜ್ಜಾಗಿ ಕುಳಿತರೋ? ಇದಾದ ನಂತರ ಕಾಂಗ್ರೆಸ್ ಪಾಳಯದಲ್ಲಿ ಒಂದು ವಿಷಯ ನಿಕ್ಕಿಯಾಗಿದೆ. ಅದೆಂದರೆ ನಾಯಕತ್ವ ಬದಲಾವಣೆಯ ಆಟ ನಿರ್ಣಾಯಕ ತಿರುವು ಪಡೆದರೆ ಒಂದೋ ಸರ್ಕಾರ ಅಲುಗಾಡುವುದು ಗ್ಯಾರಂಟಿ. ಇಲ್ಲವೇ ಸಿದ್ದರಾಮಯ್ಯ ಅವರ ಸಂಪುಟ ಪುನರ್ರಚನೆಯಾಗುವುದು ಗ್ಯಾರಂಟಿ ಎಂಬುದು.

ಹೀಗಾಗಿ ಈ ಹೊಸ ಗ್ಯಾರಂಟಿಗಾಗಿ ಎಲ್ಲರೂ ರಾಹುಲ್ ಗಾಂಧಿಯವರತ್ತ ತಿರುಗಿ ನೋಡುತ್ತಿದ್ದಾರೆ.

ರಾಹುಲ್‌ಗೆ ಕಾಡುತ್ತಿರುವ ಚಿಂತೆ

ಹೀಗೆ ಸಿದ್ದರಾಮಯ್ಯ- ಡಿ.ಕೆ. ಶಿವಕುಮಾರ್ ಮಧ್ಯೆ ನಡೆಯುತ್ತಿರುವ ಅಧಿಕಾರ ಹಂಚಿಕೆ ಸಂಘರ್ಷ ನಿರ್ಣಾಯಕ ಘಟ್ಟಕ್ಕೆ ಬಂದಿದ್ದರೆ,ದಿಲ್ಲಿಯ ಕಾಂಗ್ರೆಸ್ ಪಡಸಾಲೆಯಿಂದ ಬೇರೆಯೇ ಕತೆ ತೇಲಿ ಬರುತ್ತಿದೆ.

ಅದರ ಪ್ರಕಾರ, ಅಧಿಕಾರ ಹಂಚಿಕೆಯ ವಿಷಯ ಎಷ್ಟು ಸೂಕ್ಷ್ಮ ಘಟ್ಟಕ್ಕೆ ತಲುಪಿದೆ ಎಂದರೆ ರಾಹುಲ್ ಗಾಂಧಿ ಲಿಟರಲಿ ಚಿಂತೆಗೆ ಬಿದ್ದಿದ್ದಾರೆ.

ಮೂಲಗಳ ಪ್ರಕಾರ, 'ರಾಹುಲ್ ಗಾಂಧಿ ಚಿಂತೆ ಮಾಡುತ್ತಿರುವ ವಿಷಯ ಎಂದರೆ ಭಿನ್ನಮತದ್ದು. ಒಂದು ವೇಳೆ ಸಿದ್ದರಾಮಯ್ಯ ಅವರನ್ನು ಕೆಳಗಿಳಿಸಿ ಡಿ.ಕೆ. ಶಿವಕುಮಾರ್ ಅವರಿಗೆ ಸಿಎಂ ಹುದ್ದೆ ಕೊಟ್ಟರೆ ಸಿದ್ದರಾಮಯ್ಯ ತಿರುಗಿ ಬೀಳುತ್ತಾರೆ. ಒಂದು ವೇಳೆ ಸಿದ್ದರಾಮಯ್ಯ ಅವರನ್ನು ಮುಂದುವರಿಸಿ ಡಿ.ಕೆ. ಶಿವಕುಮಾರ್ ಅವರಿಗೆ ಪಟ್ಟ ತಪ್ಪಿಸಿದರೆ ಡಿ.ಕೆ. ಶಿವಕುಮಾರ್ ರೆಬೆಲ್ ಆಗುತ್ತಾರೆ.

ಹೀಗಾಗಿ ಈ ಇಬ್ಬರ ಪೈಕಿ ಯಾರ ಭಿನ್ನಮತವನ್ನು ಭರಿಸಬಹುದು? ಎಂಬುದು ರಾಹುಲ್ ಗಾಂಧಿಯವರ ಯೋಚನೆ. ಈ ಪೈಕಿ ಡಿ.ಕೆ. ಶಿವಕುಮಾರ್ ಭಿನ್ನಮತೀಯರಾದರೆ ಅಪಾಯ ಕಡಿಮೆ. ಆದರೆ ಸಿದ್ದರಾಮಯ್ಯ ಭಿನ್ನಮತೀಯರಾದರೆ ಅಪಾಯ ಜಾಸ್ತಿ ಎಂಬುದು ಅವರಿಗಿರುವ ಮಾಹಿತಿ.

ಈ ಹಿಂದೆ ಕರ್ನಾಟಕದಲ್ಲಿ 2008ರ ವಿಧಾನಸಭೆ ಚುನಾವಣೆಯನ್ನು ಖರ್ಗೆಯವರ ನೇತೃತ್ವದಲ್ಲಿ ಎದುರಿಸಿದಾಗ ಸಿದ್ದರಾಮಯ್ಯ ಪ್ರಚಾರದ ಫೀಲ್ಡಿನಿಂದ ದೂರವೇ ಇದ್ದರು. ಮುಂದೆ 2018ರಲ್ಲಿ ಅತಂತ್ರ ಫಲಿತಾಂಶ ಬಂದು ಜೆಡಿಎಸ್ ಜತೆ ಸೇರಿ ಸರ್ಕಾರ ರಚಿಸಿದರೂ ಅದು ಬಹುಕಾಲ ಬಾಳಲಿಲ್ಲ.

ಹೀಗಾಗಿ ಈಗ ಸಿದ್ದರಾಮಯ್ಯ ಅವರನ್ನು ಕೆಳಗಿಳಿಸಿದರೂ ಇಂತಹದ್ದೇ ಇತಿಹಾಸ ರಿಪೀಟ್ ಅಗಬಹುದು ಎಂಬುದು ರಾಹುಲ್ ಗಾಂಧಿಯವರ ಚಿಂತೆ.

ಹೀಗಾಗಿ 'ನಿಮ್ಮ ಭೇಟಿಗೆ ಟೈಮು ಕೊಡಿ' ಅಂತ ಸಿದ್ದರಾಮಯ್ಯ ಹಲವು ಬಾರಿ ಕೇಳಿದರೂ ರಾಹುಲ್ ಗಾಂಧಿ ಚಕಾರವೆತ್ತುತ್ತಿಲ್ಲ.

ಕೈ ಪಾಳಯದಿಂದ ದಿಲ್ಲಿ ಅಭ್ಯರ್ಥಿ?

ಈ ಮಧ್ಯೆ ರಾಜ್ಯ ಕಾಂಗ್ರೆಸ್ ಪಾಳಯದಲ್ಲಿ ಹೊಸ ಅಸಮಾಧಾನ ಕಾಣಿಸಿಕೊಂಡಿದೆ. ಇಂತಹ ಅಸಮಾಧಾನಕ್ಕೆ ರಾಜ್ಯಸಭೆ ಚುನಾವಣೆಯೇ ಮೂಲ.

ಅಂದ ಹಾಗೆ ಜೂನ್ ಮೂವತ್ತರಂದು ಕರ್ನಾಟಕದಿಂದ ರಾಜ್ಯಸಭೆ ಸದಸ್ಯರಾಗಿರುವ ನಾಲ್ಕು ಮಂದಿ ನಿವೃತ್ತಿಯಾಗಲಿದ್ದು, ಅವರು ತೆರವು ಮಾಡಲಿರುವ ಜಾಗಕ್ಕೆ ಕಾಂಗ್ರೆಸ್‌ನ ಮೂವರು ಮತ್ತು ಬಿಜೆಪಿಯ ಒಬ್ಬರು ಬರಬಹುದು.

ಹೀಗಾಗಿ ಕರ್ನಾಟಕ ವಿಧಾನಸಭೆಯಿಂದ ರಾಜ್ಯಸಭೆಗೆ ಹೋಗಲು ಕೈ ಪಾಳಯ ಮೂವರು ಅಭ್ಯರ್ಥಿಗಳನ್ನು ರೆಡಿ ಮಾಡಿದೆಯಾದರೂ ಅಂತಿಮ ಕ್ಷಣದಲ್ಲಿ ಹೈಕಮಾಂಡ್

ಕ್ಯಾಂಡಿಡೇಟ್ ಒಬ್ಬರು ಎಂಟ್ರಿಯಾಗಬಹುದು ಎಂಬುದು ರಾಜ್ಯ ಕಾಂಗ್ರೆಸ್ಸಿಗರ ಅಸಮಾಧಾನ.

ಅವರ ಅಸಮಾಧಾನಕ್ಕೆ ಕಾರಣವೆಂದರೆ ದಿಲ್ಲಿಯಿಂದ ತೇಲಿ ಬರುತ್ತಿರುವ ವರ್ತಮಾನ.

ಅದರ ಪ್ರಕಾರ, ಪವನ್ ಖೇರಾ, ಸುಪ್ರಿತಾ ಶ್ರೀನಿವಾಸ್ ಸೇರಿದಂತೆ ಬೇರೆ ರಾಜ್ಯಗಳ ಹಲ ನಾಯಕರು ಕರ್ನಾಟಕದಿಂದ ರಾಜ್ಯಸಭೆಗೆ ಆಯ್ಕೆಯಾಗಲು ಹಾತೊರೆಯುತ್ತಿದ್ದಾರೆ. ಒಂದು ವೇಳೆ ಅವರ ಒತ್ತಡಕ್ಕೆ ಹೈಕಮಾಂಡ್ ಮಣಿದರೆ ಕರ್ನಾಟಕದಿಂದ ಪರರಾಜ್ಯದವರು ಕ್ಯಾಂಡಿಡೇಟ್ ಆಗಬಹುದು. ಆದರೆ ಕರ್ನಾಟಕದಲ್ಲಿ ಪಕ್ಷದ ಏಳಿಗೆಗೆ ನಾಲ್ಕಾಣೆ ದುಡಿಮೆಯಿಲ್ಲದ ಇಂತವರು ಬಂದರೆ, ಪಕ್ಷಕ್ಕಾಗಿ ದುಡಿದ ನಮಗೆ ಅವಮಾನ ಎಂಬುದು ರಾಜ್ಯ ಕಾಂಗ್ರೆಸ್ಸಿಗರ ಅಸಮಾಧಾನ.

ಹೀಗೆ ಅವರ ಅಸಮಾಧಾನದ ಬಿಸಿ ದಿಲ್ಲಿಯ ಕಾಂಗ್ರೆಸ್ ವರಿಷ್ಠರನ್ನು ತಲುಪಿದೆಯಾದರೂ ರಾಜಕಾರಣದಲ್ಲಿ ಏನೂ ಆಗಬಹುದು ಎಂಬುದು ಈ ನಾಯಕರ ಯೋಚನೆ. ಹೀಗೆ ಕರ್ನಾಟಕದಿಂದ ರಾಜ್ಯಸಭೆಗೆ ಹೋಗಲು ದಿಲ್ಲಿ ಕ್ಯಾಂಡಿಡೇಟುಗಳು ರೆಡಿ ಇದ್ದರೂ ಮತ್ತೊಂದು ಕಡೆ ಪ್ರಾಥಮಿಕವಾಗಿ ಮೂರು ಅಭ್ಯರ್ಥಿಗಳ ಪಟ್ಟಿ ರೆಡಿಯಾಗಿದೆ.

ಅದರ ಪ್ರಕಾರ, ಎಐಸಿಸಿ ಅಧ್ಯಕ್ಷರಾದ ಮಲ್ಲಿಕಾರ್ಜುನ ಖರ್ಗೆ, ರಾಷ್ಟ್ರೀಯ ಯುವ ಕಾಂಗ್ರೆಸ್‌ನ ಮಾಜಿ ಅಧ್ಯಕ್ಷ ಬಿ.ವಿ. ಶ್ರೀನಿವಾಸ್ ಮತ್ತು ಮೈಸೂರಿನ ವಿಜಯಕುಮಾರ್ ಅವರ ಹೆಸರುಗಳು ಈ ಪಟ್ಟಿಯಲ್ಲಿವೆ.

ಈ ಪೈಕಿ ಬಿ.ವಿ. ಶ್ರೀನಿವಾಸ್ ಅವರು ಶಿವಮೊಗ್ಗ ಜಿಲ್ಲೆಯ ಭದ್ರಾವತಿ ಮೂಲದವರು. ರಾಷ್ಟ್ರೀಯ ಯುವ ಕಾಂಗ್ರೆಸ್ ಅಧ್ಯಕ್ಷರಾದ ಕಾಲದಿಂದ ರಾಹುಲ್ ಗಾಂಧಿಯವರ ಆಪ್ತರಾಗಿರುವ ಬಿ.ವಿ. ಶ್ರೀನಿವಾಸ್ ಅವರಿಗೆ 'ಆಕ್ಸಿಜನ್ ಮ್ಯಾನ್' ಎಂದೇ ಕರೆಯಲಾಗುತ್ತಿತ್ತು. ಕಾರಣ? ದೇಶದಲ್ಲಿ ಕೋವಿಡ್ ಸಮಸ್ಯೆ ತಾರಕಕ್ಕೇರಿದ ಕಾಲದಲ್ಲಿ ಸಾವಿರಾರು ರೋಗಿಗಳಿಗೆ ಅವರು ಆಕ್ಸಿಜನ್ ಒದಗಿಸಿದ್ದರು. ಇಂತಹ ಬಿ.ವಿ. ಶ್ರೀನಿವಾಸ್ ಅವರಿಗೆ ಈ ಹಿಂದೆ ಎಮ್ಮೆಲ್ಸಿಗಿರಿಗೆ ರೆಡಿ ಇರಿ ಅಂತ ವರಿಷ್ಠರು ಆಫರ್ ನೀಡಿದ್ದರಾದರೂ ಅವರು ನಿರಾಕರಿಸಿದ್ದರು. ಅಷ್ಟೇ ಅಲ್ಲ, 'ಕೊಡುವುದಾದರೆ ನನಗೆ ರಾಜ್ಯಸಭೆಯ ಸೀಟು ಕೊಡಿ' ಅಂತ ಹೇಳಿದ್ದರು. ಅವರ ಅವತ್ತಿನ ಕೋರಿಕೆ ಇವತ್ತು ನೆರವೇರುವ ಘಳಿಗೆ ಹತ್ತಿರವಾಗಿದೆ.

ಇನ್ನು ಪ್ರಾಥಮಿಕ ಪಟ್ಟಿಯಲ್ಲಿರುವ ವಿಜಯಕುಮಾರ್ ಮೈಸೂರು ಜಿಲ್ಲೆಯವರು. ಪಕ್ಷ ಸಂಘಟನೆಯ ವಿಷಯದಲ್ಲಿ ಅವರು ತೋರಿಸಿದ ಬದ್ಧತೆಯನ್ನು ಮೆಚ್ಚಿದ್ದ ಸಿಎಂ ಸಿದ್ದರಾಮಯ್ಯ ಅವರು ಕಳೆದ ಲೋಕಸಭಾ ಚುನಾವಣೆಯಲ್ಲಿ ಮೈಸೂರಿನ ಟಿಕೆಟ್ಟನ್ನು ಅವರಿಗೇ ಕೊಡಲು ಬಯಸಿದ್ದರು. ಆದರೆ ಇದನ್ನೊಪ್ಪದ ಡಿಸಿಎಂ ಡಿ.ಕೆ. ಶಿವಕುಮಾರ್ ಅವರು, 'ಇಲ್ಲ, ಇಲ್ಲ, ಈ ಬಾರಿ ಮೈಸೂರು ಲೋಕಸಭಾ ಕ್ಷೇತ್ರದಿಂದ ರೋರಿಂಗ್ ಸ್ಟಾರ್ ಲಕ್ಷ್ಮಣ್ ಅವರಿಗೇ ಟಿಕೆಟ್ ಕೊಡಬೇಕು' ಎಂದು ಪಟ್ಟು ಹಿಡಿದು ಯಶಸ್ವಿಯಾಗಿದ್ದರು.

ಪರಿಣಾಮವಾಗಿ ಅವತ್ತು ಅವಕಾಶ ಕಳೆದುಕೊಂಡ ವಿಜಯಕುಮಾರ್ ಈಗ ರಾಜ್ಯಸಭೆಯ ಟಿಕೆಟ್ ಗಿಟ್ಟಿಸುವ ಹಂತದಲ್ಲಿದ್ದಾರೆ. ಮುಂದೇನು ಆಗುತ್ತದೋ ಕಾದು ನೋಡಬೇಕು.

ಲಾಸ್ಟ್ ಸಿಪ್

ಈ ಬಾರಿ ಕೇರಳದ ಮುಖ್ಯಮಂತ್ರಿಯಾಗುವ ಅವಕಾಶ ವಿ.ಡಿ. ಸತೀಶನ್ ಅವರಿಗೆ ದಕ್ಕಿರುವುದರಿಂದ ಸಿಎಂ ಹುದ್ದೆಯ ಮತ್ತೊಬ್ಬ ಆಕಾಂಕ್ಷಿ ಕೆ.ಸಿ. ವೇಣುಗೋಪಾಲ್ ಮುನಿಸಿಕೊಂಡಿದ್ದಾರೆ. ಅವರ ಮುನಿಸು ಯಾವ ಮಟ್ಟದಲ್ಲಿದೆ ಎಂದರೆ ಸ್ವತಃ ರಾಹುಲ್ ಗಾಂಧಿ ಫೋನು ಮಾಡಿದರೂ ಅವರು ಸಂಪರ್ಕಕ್ಕೆ ಸಿಗುತ್ತಿಲ್ಲವಂತೆ.

ಪರಿಣಾಮ? ಅವರನ್ನು ಸಮಾಧಾನಿಸಲು ಹರಸಾಹಸ ಮಾಡುತ್ತಿರುವ ರಾಹುಲ್ ಗಾಂಧಿಯವರು ಇದಕ್ಕಾಗಿ ಕರ್ನಾಟಕದ ಕಾಂಗ್ರೆಸ್ ನಾಯಕರಾದ ಮನ್ಸೂರ್ ಅಲಿ ಖಾನ್ ಅವರ ನೆರವು ಪಡೆಯುತ್ತಿದ್ದಾರೆ. ಹಿರಿಯ ನಾಯಕ ರೆಹಮಾನ್ ಖಾನ್ ಅವರ ಪುತ್ರರಾಗಿರುವ ಮನ್ಸೂರ್ ಅಲಿ ಖಾನ್ ಈ ಹಿಂದೆ ಬೆಂಗಳೂರು ಕೇಂದ್ರ... ಹಿಂದೆ ಬೆಳಗಿನ ಮಟ್ಟದಲ್ಲಿ ಎಂ.ಪಿ ಎಲೆಕ್ಷನ್ನು ಸೋತಿದ್ದರು.

ಕೆ.ಸಿ. ವೇಣುಗೋಪಾಲ್ ಅವರ ಪರಮಾಪ್ತರಾಗಿರುವ ಮನ್ಸೂರ್ ಅಲಿ ಖಾನ್ ಈಗ ಕೆ.ಸಿ. ವೇಣುಗೋಪಾಲ್ ಅವರನ್ನು ಸಂತೈಸುವ ರಾಹುಲ್ ಯತ್ನಕ್ಕೆ ಆಸರೆಯಾಗಿದ್ದಾರೆ.

ಬದಲಾಗಬೇಕಾಗಿರುವುದು ನೀಟ್ ಅಲ್ಲ, ನಿಯತ್ತು

ಚೀನಾದಂತಹ ಅಪಾರ ಜನಸಂಖ್ಯೆ ಹೊಂದಿರುವ ದೇಶಕ್ಕೆ ರಾಷ್ಟ್ರೀಯ ಪರೀಕ್ಷೆಯಲ್ಲಿ ಶಿಸ್ತು ಮತ್ತು ಪಾರದರ್ಶಕತೆಯನ್ನು ನಿರ್ವಹಿಸಲು ಸಾಧ್ಯವಾಗುವುದಾದರೆ, ಭಾರತದಲ್ಲಿ ಅದು ಯಾಕೆ ಸಾಧ್ಯವಾಗಬಾರದು? ಇಲ್ಲಿ ಸಮಸ್ಯೆ ಜನಸಂಖ್ಯೆಯದ್ದಲ್ಲ. ಆಡಳಿತಾತ್ಮಕ ದೃಢತೆಯಲ್ಲಿ, ರಾಜಕೀಯ ಇಚ್ಛಾಶಕ್ತಿಯಲ್ಲಿ ಮತ್ತು ಶಿಕ್ಷಣವನ್ನು ರಾಷ್ಟ್ರದ ಭವಿಷ್ಯವೆಂದು ನೋಡುವ ಉದಾತ್ತ ಮನೋಭಾವದಲ್ಲಿ.

ಸತ್ವಪರೀಕ್ಷೆ
ಡಾ. ರವೀಶ ಎನ್. ಎಸ್
vveditoped@gmail.com

ಕ್ರಿ.ಶ. 427ರಲ್ಲಿ ಗುಪ್ತ ಸಾಮ್ರಾಟ ಕುಮಾರಗುಪ್ತನ ಆಶ್ರಯದಲ್ಲಿ ಸ್ಥಾಪಿತಗೊಂಡ ನಳಂದ ವಿಶ್ವವಿದ್ಯಾನಿಲಯವು ಕೇವಲ ಭಾರತದಷ್ಟೇ ಅಲ್ಲ, ಇಡೀ ಜಗತ್ತಿನ ಮೊದಲ ವಸತಿ ಆಧಾರಿತ ಮಹಾವಿದ್ಯಾಪೀಠವೆಂದು ಗುರುತಿಸಲ್ಪಟ್ಟಿತ್ತು. ಸುಮಾರು 800 ವರ್ಷ ನಿರಂತರವಾಗಿ ಜ್ಞಾನ ದೀಪ ಬೆಳಗಿಸಿದ ಆ ಮಹಾನ್ ವಿದ್ಯಾಕೇಂದ್ರದಲ್ಲಿ ಎರಡು ಸಾವಿರಕ್ಕೂ ಹೆಚ್ಚು ಗುರುಗಳು ಮತ್ತು ಹತ್ತು ಸಾವಿರಕ್ಕೂ ಅಧಿಕ ವಿದ್ಯಾರ್ಥಿಗಳು ವಿದ್ಯಾಭ್ಯಾಸ ಮಾಡುತ್ತಿದ್ದರು. ಚೀನಾ, ಜಪಾನ್, ಕೊರಿಯಾ, ಟಿಬೆಟ್, ಮಂಗೋಲಿಯಾ, ಶ್ರೀಲಂಕಾ ಹಾಗೂ ದಕ್ಷಿಣ ಏಷ್ಯಾದ ಅನೇಕ ಭಾಗಗಳಿಂದ ಪಂಡಿತರು ಮತ್ತು ವಿದ್ಯಾರ್ಥಿಗಳು ನಳಂದದತ್ತ ಹರಿದು ಬರುತ್ತಿದ್ದರು. ಜ್ಞಾನಕ್ಕಾಗಿ ಸಾವಿರಾರು ಕಿಲೋಮೀಟರ್ ಪ್ರಯಾಣ ಮಾಡುತ್ತಿದ್ದ ಆ ಯುಗದಲ್ಲಿ, ಭಾರತವು ಕೇವಲ ಭೌಗೋಳಿಕ ರಾಷ್ಟ್ರವಾಗಿರಲಿಲ್ಲ; ಅದು ಜಗತ್ತಿನ ಬೌದ್ಧಿಕ ರಾಜಧಾನಿಯಾಗಿತ್ತು.

ಆದರೆ ನಳಂದದ ಬಾಗಿಲು ಎಲ್ಲರಿಗೂ ಸುಲಭವಾಗಿ ತೆರೆಯುತ್ತಿರಲಿಲ್ಲ. ವಿಶ್ವವಿದ್ಯಾನಿಲಯದ ಪ್ರವೇಶ ದ್ವಾರಗಳಲ್ಲೇ ಮಹಾಪಂಡಿತರನ್ನು ನೇಮಿಸಲಾಗುತ್ತಿತ್ತು. ಅವರನ್ನು Gate Scholars ಎಂದು ಕರೆಯಲಾಗುತ್ತಿತ್ತು. ಇವರು ಕೇವಲ ಕಾವಲುಗಾರರಲ್ಲ; ಜ್ಞಾನದ ದ್ವಾರಪಾಲಕರು. ವಿದ್ಯಾರ್ಥಿ ಒಳಗೆ ಪ್ರವೇಶಿಸುವ ಮೊದಲು, ತತ್ವಶಾಸ್ತ್ರ, ತರ್ಕ, ವ್ಯಾಕರಣ, ಧರ್ಮ, ವಿಜ್ಞಾನ ಮತ್ತು ಸಂವಾದ ಸಾಮರ್ಥ್ಯದ ಕುರಿತು ಪ್ರಶ್ನೆ ಕೇಳಲಾಗುತ್ತಿತ್ತು. ಕೇವಲ ಕಂಠಪಾಠದಿಂದ ಅಲ್ಲ, ಆಳವಾದ ಚಿಂತನೆ, ತಾರ್ಕಿಕ ಮನಸ್ಸು ಮತ್ತು ಜ್ಞಾನಪಿಪಾಸೆಯಿಂದ ಮಾತ್ರ ನಳಂದದ ದ್ವಾರಗಳು ತೆರೆಯುತ್ತಿದ್ದವು. ಚೀನಾದ ಪ್ರವಾಸಿಗ ಹ್ಯೂಯನ್ ತ್ಸಾಂಗ್ ತನ್ನ ಬರಹಗಳಲ್ಲಿ ಹೇಳುವಂತೆ, ಹತ್ತು ಮಂದಿಯಲ್ಲಿ ಏಳು-ಎಂಟು ಮಂದಿ ಈ ಜ್ಞಾನ ಸಂವಾದದಲ್ಲೇ ವಿಫಲರಾಗುತ್ತಿದ್ದರು.

ಅಲ್ಲಿನ ಶಿಕ್ಷಣ ಪದ್ಧತಿ ಇನ್ನೂ ವಿಶಿಷ್ಟವಾಗಿತ್ತು. ಪೂರ್ವಪಕ್ಷ ಎಂಬ ಸಂವಾದ ಪರಂಪರೆ ಅಲ್ಲಿ ಜೀವಂತವಾಗಿತ್ತು. ಯಾರಾದರೂ ಒಂದು ವಿಚಾರವನ್ನು ವಿರೋಧಿಸುವ ಮೊದಲು, ಮೊದಲು ಎದುರಾಳಿಯ ವಾದವನ್ನು ಅತ್ಯಂತ ಪ್ರಾಮಾಣಿಕವಾಗಿ ಮತ್ತು ಸ್ಪಷ್ಟವಾಗಿ ಅರ್ಥಮಾಡಿಕೊಳ್ಳಬೇಕಾಗಿತ್ತು. ಎದುರಾಳಿಯ ಮಾತನ್ನು ಸರಿಯಾಗಿ ಅರ್ಥಮಾಡಿಕೊಳ್ಳದೆ ವಾದಿಸಿದರೆ, ಆ ಸಂವಾದದಲ್ಲೇ ಸೋತಂತೆ ಪರಿಗಣಿಸಲಾಗುತ್ತಿತ್ತು. ಅಂದರೆ ಅಲ್ಲಿ ವಾದ ಗೆಲ್ಲುವುದಕ್ಕಿಂತ ಸತ್ಯ ಅರಿಯುವುದು ಮುಖ್ಯವಾಗಿತ್ತು. ಅದಕ್ಕಾಗಿಯೇ ನಳಂದ, ತಕ್ಷಶಿಲಾ ಮತ್ತು ವಿಕ್ರಮಶಿಲೆಯಂತಹ ಭಾರತೀಯ ವಿದ್ಯಾಕೇಂದ್ರಗಳು ವಿಶ್ವದ ಅತ್ಯಂತ ಶ್ರೇಷ್ಠ ಜ್ಞಾನಪೀಠಗಳಾಗಿ ಬೆಳಗಿದ್ದವು.

ಇಂದಿನ ಜಾಗತಿಕ ಸಂದರ್ಭದಲ್ಲಿ 'ಎಲ್ಲ ಒಳ್ಳೆಯ ವಿಚಾರಗಳು ಜಗತ್ತಿನ ಎಲ್ಲ ಕಡೆಗಳಿಂದ ಬರಲಿ' ಎಂಬ ಉದಾತ್ತ ಮನೋಭಾವವೇ ಭಾರತಕ್ಕೆ ಅತ್ಯಂತ ಅಗತ್ಯವಾಗಿದೆ. ಶಿಕ್ಷಣ ಮತ್ತು ಪರೀಕ್ಷಾ ವ್ಯವಸ್ಥೆಗಳ ವಿಚಾರದಲ್ಲಿ ನಾವು ಕೇವಲ ನಮ್ಮದೇ ಆದ ಹಳೆಯ ಚೌಕಟ್ಟಿನೊಳಗೆ ಸುತ್ತಾಡದೆ, ವಿಶ್ವದ ವಿವಿಧ ರಾಷ್ಟ್ರಗಳ ಯಶಸ್ವಿ ಅನುಭವಗಳಿಂದ ಕಲಿಯಬೇಕಾಗಿದೆ. ಫಿನ್‌ಲ್ಯಾಂಡಿನ ವಿದ್ಯಾರ್ಥಿ ಕೇಂದ್ರಿತ ಶಿಕ್ಷಣ, ಜಪಾನ್‌ನ ನೈತಿಕ ಶಿಕ್ಷಣ ಪದ್ಧತಿ, ದಕ್ಷಿಣ ಕೊರಿಯಾದ ತಂತ್ರಜ್ಞಾನ ಆಧಾರಿತ ಪರೀಕ್ಷಾ ಭದ್ರತೆ, ಉರುಗ್ವೆಯ ಸಮಾನ ಅವಕಾಶದ ಶಿಕ್ಷಣ ಮಾದರಿ, ಅಮೆರಿಕಾದ ವಿಶ್ಲೇಷಣಾತ್ಮಕ ಮೌಲ್ಯಮಾಪನ ವಿಧಾನ, ಬ್ರಿಟನ್ನ ಆಪ್ಟಿಟ್ಯೂಡ್ ಪರೀಕ್ಷಾ ವ್ಯವಸ್ಥೆ, ಮತ್ತು ಚೀನಾದ ಕಟ್ಟುನಿಟ್ಟಿನ ಪರೀಕ್ಷಾ ಶಿಸ್ತು - ಇವೆಲ್ಲವನ್ನು ಆಳವಾಗಿ ಅಧ್ಯಯನ ಮಾಡಿ ಭಾರತದ ಇಂದಿನ ಸಾಮಾಜಿಕ ಪರಿಸ್ಥಿತಿಗೆ ತಕ್ಕ ಸುಧಾರಣೆಗಳನ್ನು ತರಬೇಕಾಗಿದೆ.

ಈ ನಿಟ್ಟಿನಲ್ಲಿ ನಾವು ಚೀನಾದಲ್ಲಿ ನಡೆಯುವ Gaokao ಎಂಬ ರಾಷ್ಟ್ರೀಯ ಪ್ರವೇಶ ಪರೀಕ್ಷೆಯನ್ನು ಒಮ್ಮೆ ಗಮನಿಸಬೇಕು. ಕೋಟ್ಯಾಂತರ ವಿದ್ಯಾರ್ಥಿಗಳು ಭಾಗವಹಿಸುವ ಆ ಪರೀಕ್ಷೆಯನ್ನು ವಿಶ್ವದಲ್ಲೇ ಅತ್ಯಂತ ಕಠಿಣ ಮತ್ತು ಶಿಸ್ತಿನ ಪರೀಕ್ಷಾ ವ್ಯವಸ್ಥೆ ಎಂದು ಪರಿಗಣಿಸಲಾಗುತ್ತದೆ. ಅಲ್ಲಿ ಪ್ರಶ್ನೆಪತ್ರಿಕೆಯ ಪಾವಿತ್ರ್ಯವನ್ನು ರಾಷ್ಟ್ರದ ಗೌರವದಂತೆ ಕಟುವಾಗಿ ಕಾಪಾಡಲಾಗುತ್ತದೆ. ಎಐ ಆಧಾರಿತ ತಂತ್ರಜ್ಞಾನದ ಮೇಲ್ವಿಚಾರಣೆ, ಬಯೋಮೆಟ್ರಿಕ್ ನಿಯಂತ್ರಣ, ಎಲೆಕ್ಟ್ರಾನಿಕ್ ಭದ್ರತಾ ವಲಯ, ಕಟ್ಟುನಿಟ್ಟಿನ ಲಾಜಿಸ್ಟಿಕ್ಸ್ ಮತ್ತು ಕ್ಷಿಪ್ರ ಕಾನೂನು ಕ್ರಮಗಳ ಮೂಲಕ ಅವರು ಪರೀಕ್ಷೆಯ ಮೇಲಿನ ಸಾರ್ವಜನಿಕ ವಿಶ್ವಾಸವನ್ನು ಇಂದಿಗೂ ಉಳಿಸಿಕೊಂಡಿದ್ದಾರೆ. ಚೀನಾದಂತಹ ಅಪಾರ ಜನಸಂಖ್ಯೆ ಹೊಂದಿರುವ ರಾಷ್ಟ್ರಕ್ಕೆ ಇಷ್ಟೊಂದು ಶಿಸ್ತು ಮತ್ತು ಪಾರದರ್ಶಕತೆಯನ್ನು ನಿರ್ವಹಿಸಲು ಸಾಧ್ಯವಾಗುವುದಾದರೆ, ಇತಿಹಾಸ ಪ್ರಸಿದ್ಧ ಭಾರತದಲ್ಲಿ ಅದು ಯಾಕೆ ಸಾಧ್ಯವಾಗಬಾರದು? ಇಲ್ಲಿ ಸಮಸ್ಯೆ ಜನಸಂಖ್ಯೆಯದ್ದಲ್ಲ; ಸಮಸ್ಯೆ ಇರುವುದು ಆಡಳಿತಾತ್ಮಕ ದೃಢತೆಯಲ್ಲಿ, ರಾಜಕೀಯ ಇಚ್ಛಾಶಕ್ತಿಯಲ್ಲಿ ಮತ್ತು ಶಿಕ್ಷಣವನ್ನು ರಾಷ್ಟ್ರದ ಭವಿಷ್ಯವೆಂದು ನೋಡುವ ಉದಾತ್ತ ಮನೋಭಾವದಲ್ಲಿ.

ಇಂದು ನಮ್ಮ ದೇಶದಲ್ಲಿ ನಡೆದಿರುವ ಅತ್ಯಂತ ದೊಡ್ಡ ದುರಂತವೆಂದರೆ, ಇಡೀ ಶಿಕ್ಷಣ ವ್ಯವಸ್ಥೆಯನ್ನು ಸಂಪೂರ್ಣವಾಗಿ ಸ್ಪರ್ಧಾತ್ಮಕ ಪರೀಕ್ಷಾ ವ್ಯವಸ್ಥೆಯ ಕೈಗೆ ಒಪ್ಪಿಸಿರುವುದು. ಜೆಇಇ, ನೀಟ್, ಸಿಇಟಿ, ಯುಪಿಎಸ್‌ಸಿ, ಕೆಎಎಸ್, ಐಬಿಪಿಎಸ್, ಸಿಎ, ಸಿಎಸ್, ಸಿಎಂಎ ಯಂತಹ ರಾಷ್ಟ್ರ ಮಟ್ಟದ ಪರೀಕ್ಷೆಗಳು ಪ್ರತಿಭೆಯನ್ನು ಅಳೆಯುವ ಆರೋಗ್ಯಕರ ಸಾಧನಗಳಾಗಬೇಕಿತ್ತೇ ಹೊರತು ಇಡೀ ಶಿಕ್ಷಣವನ್ನೇ ನುಂಗಿ ನೀರು ಕುಡಿಯುವ ವ್ಯವಸ್ಥೆಯಾಗಬಾರದಿತ್ತು. ದುರದೃಷ್ಟವಶಾತ್, ಇವು ನಿಧಾನವಾಗಿ ಶಾಲೆ, ಪಿಯುಸಿ ಹಾಗೂ ಪದವಿ ಶಿಕ್ಷಣಗಳ ಮೂಲ ಮಹತ್ವವನ್ನೇ ಕುಗ್ಗಿಸಿಬಿಟ್ಟಿವೆ.

ಇಂದಿನ ಪಿಯು-ಪದವಿ ವಿದ್ಯಾರ್ಥಿಗಳು ತರಗತಿಯಲ್ಲಿ ಕುಳಿತು ಪಾಠ ಕೇಳುವುದಕ್ಕಿಂತ ಕೋಚಿಂಗ್ ಸೆಂಟರ್‌ಗಳ ಟೈಮ್ ಟೇಬಲ್‌ಗೆ ಹೆಚ್ಚು ಮಹತ್ವ ಕೊಡುತ್ತಿರುವ ಪರಿಸ್ಥಿತಿ ನಿರ್ಮಾಣವಾಗಿದೆ. ಈ ನೀಟ್ ಮತ್ತು ಜೆಇಇ ಪರೀಕ್ಷೆಗಳ ಅಬ್ಬರ ಶುರುವಾದ ದಿನದಿಂದ, ಪಿಯು ಶಿಕ್ಷಣವನ್ನು ನಿಷ್ಠೆಯಿಂದ ಓದುತ್ತಿರುವ ವಿದ್ಯಾರ್ಥಿಗಳು ಮತ್ತು ಪ್ರಾಮಾಣಿಕವಾಗಿ ಬೋಧಿಸುತ್ತಿರುವ ಉಪನ್ಯಾಸಕರ ಕಠಿಣ ಪರಿಶ್ರಮವನ್ನು ಈ ಒಟ್ಟು ವ್ಯವಸ್ಥೆಯು ಮೌಲ್ಯಹೀನಗೊಳಿಸಿ ಮೂಲೆಗೆ ತಳ್ಳಿರುವಂತಿದೆ.

ಈ ಕರಾಳ ಸ್ಥಿತಿ ಇಂದು ನಮ್ಮ ಉನ್ನತ ಪದವಿ ಶಿಕ್ಷಣವನ್ನೂ ತಲುಪಿದೆ. ಸ್ಪರ್ಧಾತ್ಮಕ ಪರೀಕ್ಷೆಯಂತಹ ದೊಡ್ಡ ವ್ಯವಸ್ಥೆಗಳ ಬೆನ್ನಟ್ಟುವ ಧಾವಂತದಲ್ಲಿ, ಅನೇಕ ವಿದ್ಯಾರ್ಥಿಗಳು ಪದವಿಯನ್ನು ಜ್ಞಾನಾರ್ಜನೆಯ ಅಮೂಲ್ಯ ಹಂತವಾಗಿ ನೋಡುತ್ತಲೇ ಇಲ್ಲ; ಬದಲಿಗೆ ಅದನ್ನೊಂದು ಕೇವಲ ಸ್ಪರ್ಧಾತ್ಮಕ ಪರೀಕ್ಷೆಗೆ ಬೇಕಾದ ಕಾಗದದ ಅರ್ಹತೆಯಾಗಿ ಮಾತ್ರ ನೋಡುತ್ತಿದ್ದಾರೆ. ಇದರಿಂದಾಗಿ ನಮ್ಮ ಹೆಮ್ಮೆಯ ವಿಶ್ವವಿದ್ಯಾಲಯಗಳ ಶಿಕ್ಷಣದ ಸತ್ವವೇ ಕಳೆಗುಂದಿದೆ.

ಪರೀಕ್ಷಾ ವ್ಯವಸ್ಥೆಯ ಸುತ್ತ ನಿರ್ಮಾಣವಾಗಿರುವ ಈ ಕೋಚಿಂಗ್ ಕೇಂದ್ರೀಕೃತ ಮಾದರಿಯು ಸಮಾಜದಲ್ಲಿ ದೊಡ್ಡದೊಂದು ಆರ್ಥಿಕ ಮತ್ತು ಸಾಮಾಜಿಕ ಅಸಮತೋಲನವನ್ನು ಸೃಷ್ಟಿಸಿದೆ. ದುಬಾರಿ ಕೋಚಿಂಗ್ ಪಡೆಯಲು ಶಕ್ತರಾಗಿರುವ ವಿದ್ಯಾರ್ಥಿಗಳಿಗೆ ಒಂದು ರೀತಿಯ ಸೌಲಭ್ಯ ಸಿಕ್ಕರೆ, ಗ್ರಾಮೀಣ ಹಾಗೂ ಆರ್ಥಿಕವಾಗಿ ಹಿಂದುಳಿದ ಬಡ ವಿದ್ಯಾರ್ಥಿಗಳಿಗೆ ಮತ್ತೊಂದು ರೀತಿಯ ಕವಲುಹಾದಿ ನಿರ್ಮಾಣವಾಗುತ್ತಿದೆ. ಶಾಲೆ-ಕಾಲೇಜುಗಳ ಮೂಲ ಬೋಧನೆಗಿಂತ ಕೋಚಿಂಗ್ ಸೆಂಟರ್‌ಗಳ ಶಾರ್ಟ್‌ಕಟ್ ಎಕ್ಸಾಮ್ ಟ್ರಿಕ್ಸ್‌ಗಳಿಗೆ ಮಾರುಕಟ್ಟೆಯಲ್ಲಿ ಬೆಲೆ ಸಿಗುತ್ತಿರುವುದು ಇಡೀ ಶಿಕ್ಷಣದ ದಿಕ್ಕನ್ನೇ ತಪ್ಪಿಸುತ್ತಿದೆ.

ಇದಲ್ಲದೆ ಇಂದು ಪೋಷಕರು ಮಾಡುತ್ತಿರುವ ಅತ್ಯಂತ ದೊಡ್ಡ ತಪ್ಪೆಂದರೆ, ತಮ್ಮ ಮಕ್ಕಳನ್ನು ದಾಖಲಿಸುವ ಪಿಯುಸಿ ಅಥವಾ ಪದವಿ ಕಾಲೇಜುಗಳ ಗುಣಮಟ್ಟವನ್ನು ಕೇವಲ ಪರೀಕ್ಷೆಗಳ ಫಲಿತಾಂಶಗಳ ಆಧಾರದ ಮೇಲೆ ಅಳೆಯುತ್ತಿರುವುದು. ಇದರ ನೇರ ಪರಿಣಾಮವಾಗಿ, ಇತ್ತೀಚಿನ ದಿನಗಳಲ್ಲಿ ಮೂಲ ಕಾಲೇಜುಗಳ ಆವರಣದಲ್ಲೇ ಇಂತಹ ಸ್ಪರ್ಧಾತ್ಮಕ ಪರೀಕ್ಷೆಗಳಿಗೆ ತರಬೇತಿಗಳನ್ನು (ಕೋಚಿಂಗ್) ನೀಡುವ ಕರಾಳ ಸಂಸ್ಕೃತಿ ವ್ಯಾಪಕವಾಗಿ ಬೆಳೆಯುತ್ತಿದ್ದು, ಇದರಿಂದ ಕಾಲೇಜಿನ ಮೂಲ ಉದ್ದೇಶವೇ ಸಂಪೂರ್ಣವಾಗಿ ಕುಂಠಿತವಾಗುತ್ತಿದೆ.

ಇಂದು ಕೆಲವು ಕಡೆಗಳಲ್ಲಿ ಕಾಲೇಜುಗಳು ಶಿಕ್ಷಣ ಸಂಸ್ಥೆಗಳಂತೆ ಅಲ್ಲ, ಕೇವಲ ಕೋಚಿಂಗ್ ಉದ್ಯಮಗಳ ಶಾಖೆಗಳಂತೆ ಕಾರ್ಯನಿರ್ವಹಿಸುತ್ತಿರುವುದು ಬಹಿರಂಗ ಸತ್ಯ. ಅಕ್ಷರದ ಪಾವಿತ್ರ್ಯವನ್ನು ವ್ಯಾಪಾರದ ಮಾರುಕಟ್ಟೆಗೆ ಎಳೆದುಕೊಂಡು

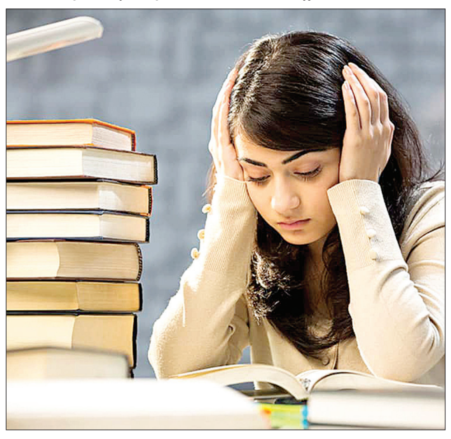

ಬಂದಿರುವ ಈ ವ್ಯವಸ್ಥೆಯಲ್ಲಿ, ವಿದ್ಯಾರ್ಥಿಗಳ ಕನಸುಗಳೇ ಈಗ ಮಾರಾಟವಾಗುವ ವಸ್ತುಗಳಾಗಿವೆ. ಸಾವಿರಾರು ಕೋಟಿಗಳ ಈ ಕೋಚಿಂಗ್ ಜಾಲದಲ್ಲಿ ವಿದ್ಯಾರ್ಥಿಯೊಬ್ಬನ ಆತಂಕ, ಪೋಷಕರ ಭಯ ಮತ್ತು ಸಮಾಜದ ನಿರೀಕ್ಷೆಗಳನ್ನೇ ಹಣ ಮಾಡುವ ನಿರ್ದಯ ಉದ್ಯಮ ಬೆಳೆಯುತ್ತಿದೆ.

ಇಂದು ಕೆಲವು ಶಿಕ್ಷಣ ಸಂಸ್ಥೆಗಳು ಜ್ಞಾನವನ್ನು ನೀಡುವುದಕ್ಕಿಂತ ರಿಸಲ್ಟ್ ಉತ್ಪಾದಿಸುವ ಕಾರ್ಖಾನೆಗಳಾಗಿ ಬದಲಾಗುತ್ತಿರುವುದು ಅತ್ಯಂತ ಅಪಾಯಕಾರಿ ಬೆಳವಣಿಗೆ. ಶಿಕ್ಷಣ ಸೇವೆಯಾಗಿರುವ ಜಾಗದಲ್ಲಿ ವ್ಯಾಪಾರ ನಿಂತಾಗ, ಅಲ್ಲಿ ಮೌಲ್ಯಗಳು ಸಾಯುತ್ತವೆ. ನಿಯತ್ತು ಹಾಳಾದಾಗ ಅತ್ಯುತ್ತಮ ಶಿಕ್ಷಣ ವ್ಯವಸ್ಥೆಯೂ ಭ್ರಷ್ಟಗೊಳ್ಳುತ್ತದೆ. ಕೋಚಿಂಗ್ ಸಂಸ್ಥೆಗಳು ಶಿಕ್ಷಣ ವ್ಯವಸ್ಥೆಯ ಪೂರಕವಾಗಿರಬೇಕಿತ್ತು; ಆದರೆ ಈಗ ಅವೇ ಶಿಕ್ಷಣದ ಮೇಲೆಯೇ ಆಧಿಪತ್ಯ ಸಾಧಿಸಲು ಮುಂದಾಗಿವೆ. ಇದು ಕೇವಲ ಶಿಕ್ಷಣದ ಮೇಲಿನ ದಾಳಿ ಅಲ್ಲ; ಸಮಾಜದ ಬೌದ್ಧಿಕ ಸ್ವಾತಂತ್ರ್ಯದ ಮೇಲಿನ ದಾಳಿ. ಶಿಕ್ಷಣದ ದಿಕ್ಕನ್ನು ಗುರುಗಳು ನಿರ್ಧರಿಸಬೇಕೇ ಹೊರತು ಮಾರುಕಟ್ಟೆ ಅಲ್ಲ.

ಆದರೆ, ನಮ್ಮಲ್ಲಿ ಸಮಸ್ಯೆ ಕೇವಲ ತಾಂತ್ರಿಕ ವ್ಯವಸ್ಥೆಯದ್ದಲ್ಲ, ಅದಕ್ಕಿಂತ ಮಿಗಿಲಾಗಿ ಸಮಸ್ಯೆ ಇರುವುದು ಆಂತರಿಕ ನಿಯತ್ತಿನಲ್ಲಿ. ಇಂದು ಪರೀಕ್ಷಾ ಅಕ್ರಮಗಳಿಗೆ ಶಿಕ್ಷೆ ನೀಡುವಂತಹ ಕಠಿಣ ಕಾನೂನುಗಳಿವೆ, ತನಿಖಾ ಸಂಸ್ಥೆಗಳಿವೆ, ಹತ್ತಾರು ನಿಯಮಾವಳಿಗಳಿವೆ. ಆದರೂ ಕಾನೂನಿನ ಕಣ್ಣಿಗೆ ಮಣ್ಣೆರಚಿ, ಅಲ್ಲಿನ ಒಳಗುಟ್ಟುಗಳ ಬಳಸಿಕೊಂಡು ಅಕ್ರಮ ಎಸಗುವ ಮಾಫಿಯಾಗಳು ಮತ್ತು ಜಾಲಗಳು ವ್ಯವಸ್ಥೆಯ ಒಳಗೇ ಬಲವಾಗಿ ಬೇರೂರಿವೆ. ಪ್ರಶ್ನೆಪತ್ರಿಕೆ ಸೋರಿಕೆ, ಒಳಗಿನ ಮಹತ್ವದ ಮಾಹಿತಿ ಮಾರಾಟ, ಸಿಬ್ಬಂದಿಗಳ ಶಾಮೀಲಾತಿ, ಪರೀಕ್ಷಾ ಕೇಂದ್ರಗಳ ದುರುಪಯೋಗ- ಇವೆಲ್ಲವೂ ಕೇವಲ ಕಾಯ್ದೆಯ ಸಮಸ್ಯೆಗಳಲ್ಲ, ಇವು ನಮ್ಮ ಆಡಳಿತಾತ್ಮಕ ಮತ್ತು ನೈತಿಕ ವೈಫಲ್ಯದ ಸ್ಪಷ್ಟ ಸೂಚನೆಗಳಾಗಿವೆ.

ಪರೀಕ್ಷಾ ಅಕ್ರಮಗಳ ಮೂಲದಲ್ಲಿರುವುದು ಹಣದ ಅತಿಯಾಸೆ. ಶಿಕ್ಷಣ ಇಂದು ಕೆಲವರ ಕೈಯಲ್ಲಿ ಹಣದ ಯಂತ್ರ ಆಗಿ ಬದಲಾಗುತ್ತಿರುವುದು ಅತ್ಯಂತ ಅಪಾಯಕಾರಿ ಬೆಳವಣಿಗೆ. ಶಿಕ್ಷಣವನ್ನು ರಾಷ್ಟ್ರನಿರ್ಮಾಣದ ಪವಿತ್ರ ಕ್ಷೇತ್ರವೆಂದು ನೋಡುವ ಬದಲು, ಹಣ ಮುದ್ರಿಸುವ ಉದ್ಯಮವಾಗಿ ನೋಡುವ ಮನೋಭಾವವೇ ಇಂತಹ ಅಕ್ರಮಗಳ ನಿಜವಾದ ಬೇರು. ಇಂತಹ ಆತಂಕಕಾರಿ ಸನ್ನಿವೇಶದಲ್ಲಿ, ಸರ್ಕಾರಗಳು ಮತ್ತು ಶಿಕ್ಷಣ ಇಲಾಖೆಯು ಈ ಕೋಚಿಂಗ್ ಆಧಾರಿತ ಕಾಲೇಜುಗಳ ಧೋರಣೆಯ ಬಗ್ಗೆ ಕಟ್ಟುನಿಟ್ಟಾದ ನಿಲುವಿಗೆ ಬರಬೇಕಾಗಿರುವುದು ಇಂದಿನ ಅಗತ್ಯ. ಶಿಕ್ಷಣವನ್ನು ಉದ್ಯಮವನ್ನಾಗಿ ಮಾಡಿಕೊಂಡು, ನಿಯಮಬಾಹಿರವಾಗಿ ಕಾಲೇಜುಗಳ ಒಳಗೆ ಕೋಚಿಂಗ್ ಮಾಫಿಯಾವನ್ನು ಪೋಷಿಸುತ್ತಿರುವ ಸಂಸ್ಥೆಗಳ ವಿರುದ್ಧ ಸರ್ಕಾರ ಕಠಿಣ ಕಾನೂನು ಕ್ರಮಗಳನ್ನು ಕೈಗೊಳ್ಳಬೇಕಿದೆ.

ಪ್ರಶ್ನೆಪತ್ರಿಕೆ ಸಿದ್ಧಪಡಿಸುವ ಮತ್ತು ಸಾಗಿಸುವ ಇಡೀ ಪ್ರಕ್ರಿಯೆ ಅತ್ಯುನ್ನತ ಡಿಜಿಟಲ್ ಎನ್ಕ್ರಿಪ್ಷನ್ ಭದ್ರತೆಯ ಅಡಿಯಲ್ಲಿರಬೇಕು. ಸ್ವತಂತ್ರ ಪರೀಕ್ಷಾ ಭದ್ರತಾ ಘಟಕಗಳು ನಿರ್ಮಾಣವಾಗಬೇಕು ಹಾಗೂ ಹೊರಗಿನ ಖಾಸಗಿ ಏಜೆನ್ಸಿಗಳ ಮೇಲಿನ ಅವಲಂಬನೆ ಸಂಪೂರ್ಣವಾಗಿ ನಿಲ್ಲಬೇಕು. ಪರೀಕ್ಷಾ ಅಕ್ರಮದಲ್ಲಿ ಭಾಗಿಯಾದ ಕೋಚಿಂಗ್ ಸಂಸ್ಥೆಗಳ ಮಾನ್ಯತೆಯನ್ನು ಮುಲಾಜಿಲ್ಲದೆ ಶಾಶ್ವತವಾಗಿ ರದ್ದುಪಡಿಸುವಂತಹ ಉಗ್ರ ಕ್ರಮಗಳು ಜಾರಿಗೆ ಬರಲೇಬೇಕಿದೆ.

ಇದರೊಂದಿಗೆ, ಪರೀಕ್ಷಾ ವ್ಯವಸ್ಥೆಯ ಪಾರದರ್ಶಕತೆಯನ್ನು ಹೆಚ್ಚಿಸಲು ನಮ್ಮ ಮೂಲ ಶಾಲೆ, ಕಾಲೇಜು ಮತ್ತು ಸಾರ್ವಜನಿಕ ಶಿಕ್ಷಣ ವ್ಯವಸ್ಥೆಯನ್ನು ನಾವು ತಳಮಟ್ಟದಿಂದ ಬಲಪಡಿಸಬೇಕಾಗಿದೆ. ತರಗತಿಯಲ್ಲಿ ಕೇವಲ ಜ್ಞಾನದ ಬೋಧನೆಗೆ ಮತ್ತು ಸಮಗ್ರ ಕಲಿಕೆಗೆ ಮಾತ್ರ ಪ್ರಥಮ ಪ್ರಾಮುಖ್ಯತೆ ಕೊಡಬೇಕೇ ಹೊರತು ಸ್ಪರ್ಧಾತ್ಮಕ ಪರೀಕ್ಷೆಯ ಸರಿ-ತಪ್ಪುಗಳಿಗಲ್ಲ. ತರಗತಿಯ ನಿರಂತರ ಅಧ್ಯಯನ ಮತ್ತು ಪ್ರಾಮಾಣಿಕ ಮೌಲ್ಯಮಾಪನಕ್ಕೂ ರಾಷ್ಟ್ರೀಯ ಪರೀಕ್ಷೆಗಳಷ್ಟೇ ಸಮಾನವಾದ ಮಹತ್ವ ಸಿಗಬೇಕು; ಆಗಲೇ ಪಿಯುಸಿ ಮತ್ತು ಪದವಿಯ ಅಂಕಗಳಿಗೆ ನಿಜವಾದ ಗೌರವ ಮರಳಿ ಸಿಗಲು ಸಾಧ್ಯ.

ಶಿಕ್ಷಕ ತರಬೇತುದಾರನಾಗಿ ಬದಲಾಗಬಾರದು. ಶಿಕ್ಷಕ ಎಂದರೆ ಕೇವಲ ಶಾರ್ಟ್‌ಕಟ್ ಟ್ರಿಕ್ಸ್ ಹೇಳಿಕೊಡುವ ವ್ಯಕ್ತಿಯಲ್ಲ; ಜ್ಞಾನವನ್ನು ಪಸರಿಸುವ, ಜ್ಞಾನವನ್ನು ಉತ್ಥಾನಗೊಳಿಸುವ, ವಿದ್ಯಾರ್ಥಿಗಳಲ್ಲಿ ಓದಿನ ಮೇಲೆ ಪ್ರೀತಿ ಹುಟ್ಟಿಸುವ ವ್ಯಕ್ತಿಯಾಗಬೇಕು. ವಿದ್ಯಾರ್ಥಿಯನ್ನು ಕೇವಲ ಸ್ಪರ್ಧಾತ್ಮಕ ಪರೀಕ್ಷೆಯ ಫಲಿತಾಂಶದ ಮೆಟ್ಟಿಲಾಗಿ ನೋಡುವ ವ್ಯವಸ್ಥೆಯ ನೀತಿ ಬದಲಾಗದಿದ್ದರೆ, ಭಾರತದ ಭವಿಷ್ಯದ ನೀತಿಯೂ ಬದಲಾಗುವುದಿಲ್ಲ. ಶಿಕ್ಷಕನನ್ನು ರಿಸಲ್ಟ್ ಮಷಿನ್ ಆಗಿ ಕುಗ್ಗಿಸುವ ಸಮಾಜ ಕೊನೆಗೆ ತನ್ನದೇ ಜ್ಞಾನ ಪರಂಪರೆಯನ್ನು ಕಳೆದುಕೊಳ್ಳುತ್ತದೆ.

ನಿಜವಾಗಿಯೂ ಬದಲಾಗಬೇಕಾಗಿರುವುದು ಪರೀಕ್ಷಾ ಪದ್ಧತಿಯೇ? ಖಂಡಿತ ಇಲ್ಲ. ಕಾಲೇಜಿನ ಯೋಗ್ಯತೆಯನ್ನು ಸ್ಪರ್ಧಾತ್ಮಕ ಪರೀಕ್ಷೆಯ ಫಲಿತಾಂಶಗಳ ಮೇಲೆ ನಿರ್ಧರಿಸುವುದು ನಿಲ್ಲಬೇಕಿದೆ. ಸ್ಪರ್ಧಾತ್ಮಕ ಪರೀಕ್ಷೆಗಳು ಒಂದು ನಿರ್ದಿಷ್ಟ ಉದ್ಯೋಗ ಅಥವಾ ಸೀಟನ್ನು ಪಡೆಯಲು ಇರುವ ತಾತ್ಕಾಲಿಕ ಅಳತೆಗೋಲುಗಳಷ್ಟೇ; ಆದರೆ ಕಾಲೇಜಿನ ಬೋಧನೆಯು ವಿದ್ಯಾರ್ಥಿಯ ಇಡೀ ಬದುಕಿಗೆ ದಾರಿದೀಪವಾಗುವ ನಿರಂತರ ಪ್ರಕ್ರಿಯೆ.

ಇಲ್ಲಿ ಬದಲಾಗಬೇಕಾಗಿರುವುದು ವ್ಯವಸ್ಥೆಯ ಒಳಗಿರುವ ಪ್ರತಿಯೊಬ್ಬರ ನಿಯತ್ತು. ಪರೀಕ್ಷಾ ವ್ಯವಸ್ಥೆಯನ್ನು ನಿಯಂತ್ರಿಸುವ ಅಧಿಕಾರಿಗಳ, ಕೋಟಿಗಳ ವ್ಯವಹಾರ ಮಾಡುವ ಕೋಚಿಂಗ್ ಸೆಂಟರ್‌ಗಳ, ದೊಡ್ಡ ಕನಸು ಕಾಣುವ ಪೋಷಕರ ಮತ್ತು ವಿದ್ಯಾರ್ಥಿಗಳ ನಿಯತ್ತು ಮೊದಲು ಬದಲಾಗಬೇಕಿದೆ. ಯಾಕೆಂದರೆ, ನಾವು ಇಂದು ಕೇವಲ ಕಂಪ್ಯೂಟರ್ ಪರದೆಯ ಮೇಲಿನ ಪರೀಕ್ಷಾ ಫಲಿತಾಂಶಗಳನ್ನು ರೂಪಿಸುತ್ತಿಲ್ಲ, ಬದಲಿಗೆ ಈ ದೇಶದ ಅಮೂಲ್ಯ ಮಕ್ಕಳ ಜೀವಂತ ಕನಸುಗಳನ್ನು ರೂಪಿಸುತ್ತಿದ್ದೇವೆ. ಶಿಕ್ಷಣ ಎನ್ನುವುದು ಕೇವಲ ಬದುಕಿನ ಓಟದ ಸ್ಪರ್ಧೆಯಲ್ಲ; ಅದು ನಮ್ಮ ರಾಷ್ಟ್ರ ನಿರ್ಮಾಣದ ಗಟ್ಟಿ ಅಡಿಪಾಯ.

ಭಟ್ಟರ್ ಸ್ಕ್ಯಾಚ್

- **ವಿನೋದ ಆಳ್ವಾ, ಮಂಗಳೂರು**
  ಭಟ್ರೇ, ಜಿಮ್ ಮೆಂಬರ್‌ಶಿಪ್ ಮತ್ತು ಮದುವೆ ಆಮಂತ್ರಣದ ನಡುವೆ ಸಾಮ್ಯತೆ ಏನು?
- **ಎರಡಕ್ಕೂ ಹಣ ಕೊಡುತ್ತೇವೆ, ಆದರೆ ಹೋಗುವಾಗ ಮಾತ್ರ ಬೇಜಾರು!**

- **ವಸಂತ ಬಿ, (ಇಮೇಲ್ ಮೂಲಕ)**
  ಭಟ್ರೇ, ಹೊಟೇಲ್‌ನಲ್ಲಿ ವೇಟರ್ ಬರುವವರೆಗೂ ನಾವು ಯಾಕೆ ಗಂಭೀರವಾಗಿ ಇರುತ್ತೇವೆ?
- **ಆರ್ಡರ್ ಕೊಟ್ಟ ಮೇಲೆ ನಮ್ಮ ಅಸಲಿ ಹಸಿವು ಜಗತ್ತಿಗೆ ಗೊತ್ತಾಗಬಾರದು ಅಂತ!**

- **ಶಾಮಲಾ ಭಟ್, ಕುಮಟಾ**
  ಭಟ್ರೇ, ಸೊಳ್ಳೆ ಬತ್ತಿ ಹಚ್ಚಿದರೂ ಸೊಳ್ಳೆಗಳು ಯಾಕೆ ಸಾಯುವುದಿಲ್ಲ?
- **ಅವುಗಳಿಗೂ ಈಗ ಸ್ಮೋಕಿಂಗ್ ಅಭ್ಯಾಸ ಆಗಿ ಹೋಗಿದೆ!**

- **ಹೇಮಂತ ರಾವ್, ಸಾಗರ**
  ಭಟ್ರೇ, ಮನೆಗೆ ಸುಣ್ಣ ಬಣ್ಣ ಬಳಿಯುವಾಗ ಯಾಕೆ ಅಷ್ಟು ಖುಷಿಯಾಗುತ್ತದೆ?
- **ನಮ್ಮ ಹಳೆಯ ಕಲೆಗಳು ಕೊನೆಗೂ ಅಳಿಸಿ ಹೋಗುತ್ತವಲ್ಲ ಎಂಬ ಸಮಾಧಾನ!**

- **ರಮೇಶ ಹುದ್ದಾರ, ಮೈಸೂರು**
  ಭಟ್ರೇ, ಗ್ರೂಪ್ ಫೋಟೋದಲ್ಲಿ ಮೊದಲು ನಾವು ಯಾರನ್ನು ಹುಡುಕುತ್ತೇವೆ?
- **ಹಿಂದಿನ ಸಾಲಿನಲ್ಲಿರುವ ನಮ್ಮನ್ನು!**

- **ಕೆ.ಪಿ.ಸುಳ್ಯ, ಕುಂದಾಪುರ**
  ಭಟ್ರೇ, ಶಾಲಾ ದಿನಗಳಲ್ಲಿ ಬೆಲ್ ಹೊಡೆದಾಗ ಸಿಗುವ ಸುಖ ಯಾವುದರಲ್ಲಿ ಇದೆ?
- **ಜೈಲಿನಿಂದ ಬಿಡುಗಡೆ ಹೊಂದಿದ ಕೈದಿಗೆ ಸಿಗುವ ಸುಖ ಕಮ್ಮಿಯಾ?!**

- **ಶ್ರೀನಿವಾಸ ರುದ್ರ, ವೈಯಾಲಿಕಾವಲ್**
  ಭಟ್ರೇ, ಮಳೆಗಾಲದಲ್ಲಿ ಕೊಡೆ ಯಾಕೆ ಮನೆಗೆ ವಾಪಸ್ ಬರುವುದಿಲ್ಲ?
- **ಕೊಡೆಗೂ ಇನ್ನೊಬ್ಬರ ಮನೆಯಲ್ಲಿ 'ಡಿನ್ನರ್' ಮಾಡುವ ಆಸೆ ಇರುತ್ತದೆ!**

- **ರೂಪಾ ವಾಸುದೇವ, ಭೈರಸಂದ್ರ**
  ಭಟ್ರೇ, ದೇವಸ್ಥಾನದ ಪ್ರಸಾದ ಯಾಕೆ ಅಷ್ಟು ರುಚಿಯಾಗಿರುತ್ತದೆ?
- **ಅದರಲ್ಲಿ ಯಾವತ್ತೂ ಗೋಡಂಬಿ, ಏಲಕ್ಕಿ ಕೊರತೆ ಬಾಧಿಸುವುದಿಲ್ಲ!**

- **ನಂಜುಂಡಿ ಶೇಷಯ್ಯ, ಕುಣಿಗಲ್**
  ಭಟ್ರೇ, ಕೆಲಸಕ್ಕೆ ಹೋಗುವಾಗ ಹೆಂಡತಿ ಯಾಕೆ 'ಬೇಗ ಬನ್ನಿ' ಅಂತಾಳೆ?
- **ಪ್ರೀತಿಗಲ್ಲ, ಬರುವಾಗ ತರಕಾರಿ ಮತ್ತು ರೇಷನ್ ತರಲಿಕ್ಕೆ!**

- **ಷಣ್ಮುಖಪ್ಪ ಹಾಲಂಬಿ, ಶಿವಮೊಗ್ಗ**
  ಭಟ್ರೇ, ಲಿಫ್ಟ್‌ನಲ್ಲಿ ಯಾರಾದರೂ ಇದ್ದಾಗ ನಾವು ಯಾಕೆ ಮೇಲೆ ನೋಡುತ್ತೇವೆ?
- **ಸುಮ್ನೆ ಅದೊಂದು ಒಣ ಸ್ಟೈಲ್ !**

ಭಾರತದಲ್ಲಿ ಸೂಟ್‌ಕೇಸ್ ಸಮರದ ಕತೆ...

ವಿದೇಶವಾಸಿ

ಕಿರಣ್ ಉಪಾಧ್ಯಾಯ
vveditoped@gmail.com

ಮೊದಲೇ ಹೇಳುತ್ತೇನೆ, ಇದು ರಾಜಕೀಯ ಪಕ್ಷದ, ರಾಜಕಾರಣಿಗಳ ಸೂಟ್‌ಕೇಸ್ ಸಮರದ ಕತೆಯಲ್ಲ. ಸಣ್ಣವರಾಗಿದ್ದಾಗ ಮನೆಗೆ ಯಾರೇ ಬಂದರೂ ನಾವು ಮೊದಲು ನೋಡುತ್ತಿದ್ದುದು ಅವರ ಟ್ರಂಕ್. ಆಗ ಹಸಿರು ಕಬ್ಬಿಣದ ಟ್ರಂಕ್ ಚಾಲ್ತಿಯಲ್ಲಿತ್ತು. ಅತಿಥಿಗಳ ಟ್ರಂಕ್ ಗಾತ್ರ ನೋಡಿ ಅವರು ಎಷ್ಟು ದಿನ ಉಳಿಯಬಹುದು ಎಂದು ಅಂದಾಜು ಮಾಡಲಾಗುತ್ತಿತ್ತು. ಆಗ ಟ್ರಂಕ್‌ನ ಬಣ್ಣಕ್ಕೆ ಹೆಚ್ಚು ಪ್ರಾಧಾನ್ಯ ಇರಲಿಲ್ಲವಾದರೂ, ಹಳೆಯದಾಗುತ್ತಿದ್ದಂತೆ, ತುಕ್ಕು ಹಿಡಿಯುತ್ತಿದ್ದಂತೆ ಅದಕ್ಕೆ ಬಣ್ಣದ ಪುನರ್ ಲೇಪನವಾಗುತ್ತಿತ್ತು. ಬಣ್ಣ ಹಚ್ಚಿ, ಬಿಸಿಲಿಗೆ ಇಟ್ಟು ಒಣಗಿಸುವುದು ಒಂದೆರಡು ದಿನದ ಕೆಲಸ. ಆ ಕಾಲದಲ್ಲಿ ಮರದ ಟ್ರಂಕ್ ಇದ್ದವಾದರೂ, ಪ್ರಯಾಣಕ್ಕೆ ಬಳಸುವುದು ಕಮ್ಮಿಯೇ. ಅವನ್ನು ಶಾಲೆ, ಕಾಲೇಜು, ಮನೆಗಳಲ್ಲಿ ವಸ್ತುಗಳನ್ನು ದಾಸ್ತಾನು ಮಾಡಿಡಲು ಹೆಚ್ಚು ಬಳಸುತ್ತಿದ್ದರು.

ಕಾಲಕ್ರಮೇಣ ಕಬ್ಬಿಣ, ಅಲ್ಯುಮಿನಿಯಮ್, ಹಿಂಡಾಲಿಯಮ್ ಟ್ರಂಕ್ ಜಾಗವನ್ನು ಪ್ಲಾಸ್ಟಿಕ್ ಸೂಟ್‌ಕೇಸ್‌ಗಳು ಆಕ್ರಮಿಸಿಕೊಂಡವು. ಚಿಲಕದ ಜಾಗದಲ್ಲಿ ಝಿಪ್, ನಂಬರ್ ಲಾಕ್ ಬಂದವು. ಆಕರ್ಷಕ ವಿನ್ಯಾಸ, ಬಣ್ಣ, ಕಮ್ಮಿ ತೂಕ ಜನರನ್ನು ಆಕರ್ಷಿಸಿದವು. ನಂತರ ಹೊತ್ತುಕೊಂಡು ನಡೆಯುವ ಬದಲು ತಳ್ಳಿಕೊಂಡು ಹೋಗಲು ಅವುಗಳಿಗೆ ಚಕ್ರ ಜೋಡಿಸಲಾಯಿತು. ಗೀರು ಬೀಳದಂತೆ ರಕ್ಷಣೆ ನೀಡಲಾಯಿತು. ಸೂಟ್‌ಕೇಸ್ ಕಂಪನಿಗಳ ಹೆಸರೂ ಜನಪ್ರಿಯವಾಗತೊಡಗಿದವು.

ಸೂಟ್‌ಕೇಸ್ ಶಕೆ ಭಾರತದಲ್ಲಿ ಆರಂಭವಾದಾಗ ಹೆಸರು ಮಾಡಿದ ಕಂಪನಿ ವಿಐಪಿ. ಆಗೆಲ್ಲ ಸೂಟ್‌ಕೇಸ್ ಅಂದರೆ ವಿಐಪಿ ★(VIP) ಎನ್ನುವಂತಿತ್ತು. ಎಂಬತ್ತರ ದಶಕದಲ್ಲಿ ವಿಐಪಿ ಭಾರತವನ್ನು ಸಂಪೂರ್ಣವಾಗಿ ಆವರಿಸಿಕೊಂಡುಬಿಟ್ಟಿತ್ತು. ಅದರ 'ಉಡ್ ಉಡ್ ಜಾಯೆ', 'ವಿಐಪಿ ಅಲ್ಫಾ ಸೂಟ್ ಕೇಸ್, ಕೇವಲ 289 ರೂಪಾಯಿಗೆ' ಇತ್ಯಾದಿ ಜಾಹೀರಾತುಗಳೂ ಜನಪ್ರಿಯವಾಗಿದ್ದವು. ಹಸಿರು ಬಣ್ಣದ ಟ್ರಂಕುಗಳು ಮದುಮಗನಿಗೆ ಬಳುವಳಿ ಪ್ರತೀಕವಾಗಿ ಉಳಿದುಕೊಂಡಿತು. ಈಗ ಅದೂ ಸೂಟ್‌ಕೇಸ್‌ಗೆ ಬದಲಾಗಿ, ಟ್ರಂಕ್ ಸ್ಥಾನ ವಸ್ತುಸಂಗ್ರಹಾಲಯಕ್ಕೆ ಸೀಮಿತವಾಗಿದೆ.

ಈಗ ಸ್ಯಾಮ್ಸೊನೈಟ್, ಡೆಲ್ಸಿ, ಅಮೆರಿಕನ್ ಟೂರಿಸ್ಟರ್, ಲೂಯಿ ವಿಟ್ಟೋ, ಹಾರ್ಟ್ಮನ್ ಇತ್ಯಾದಿ ಇಪ್ಪತ್ತಕ್ಕೂ ಹೆಚ್ಚು ಸೂಟ್‌ಕೇಸ್‌ಗಳು ಅಂತಾರಾಷ್ಟ್ರೀಯ ಮಟ್ಟದಲ್ಲಿ ಹೆಸರು ಗಳಿಸಿದ್ದರೂ, ಭಾರತದಲ್ಲಿ ಹೆಚ್ಚು ನಡೆಯುವುದು ವಿಐಪಿ, ಅರಿಸ್ಟೋಕ್ರಾಟ್ ಮತ್ತು ಸಫಾರಿ ಸೂಟ್‌ಕೇಸ್‌ಗಳೇ. ಈ ಮೂರೂ ಬ್ಯಾಂಡ್‌ಗಳು ಭಾರತದಲ್ಲಿ ತಯಾರಾಗುತ್ತವೆ ಎನ್ನುವುದಕ್ಕಿಂತ ಹೆಚ್ಚಿನ ಒಂದು ಸಂಬಂಧವಿದೆ. ಈ ಮೂರೂ ಜನಪ್ರಿಯವಾಗುವುದಕ್ಕೆ ಕಾರಣೀಕರ್ತರಾದವರು ಸುಧೀರ್ ಜಾಟಿಯಾ.

ಭಾರತದ ಸೂಟ್‌ಕೇಸ್ ಕಥೆ ಆರಂಭವಾಗುವುದು ದಿಲಿಪ್ ಪಿರಾಮಲ್ ಅವರಿಂದ. ಭಾರವಾದ, ಲೋಹದ ಟ್ರಂಕ್ ಅಥವಾ ಮರದ ಪೆಟ್ಟಿಗೆಯ ಬದಲಾಗಿ, ಹಗುರಾದ, ಗಟ್ಟಿಯೂ ಆದ ಪ್ಲಾಸ್ಟಿಕ್ ಸೂಟ್‌ಕೇಸ್ ತಯಾರಿಸಿದರೆ ಹೇಗೆ ಎಂದು ಯೋಚಿಸಿದ ಪಿರಾಮಲ್ 1971ರಲ್ಲಿ ವಿಐಪಿ ಸಂಸ್ಥೆ ಆರಂಭಿಸಿದರು. ಆರಂಭವಾದ ಒಂದು ದಶಕದೊಳಗೆ ಪ್ರತಿ ಮನೆಯಲ್ಲೂ ಒಂದಾದರೂ ವಿಐಪಿ ಸೂಟ್‌ಕೇಸ್ ಅಥವಾ ಬ್ರೀಫ್‌ಕೇಸ್ ಇರುತ್ತಿತ್ತು. ಕಚೇರಿ ಕೆಲಸಕ್ಕೆ ಹೋಗುವವರು ಕಾಗದಪತ್ರ ಕೊಂಡೊಯ್ಯಲು ವಿಐಪಿ ಬ್ರಿಫ್‌ಕೇಸ್ ಬಳಸುತ್ತಿದ್ದರು. ಮಹಾರಾಷ್ಟ್ರದ ನಾಸಿಕ್, ನಾಗಪುರ್ ಮತ್ತು ಜಲಗಾವ್ ನಗರದ ಕಾರ್ಖಾನೆಗಳಲ್ಲಿ ವಿಐಪಿ ಸೂಟ್‌ಕೇಸ್ ತಯಾರಾಗುತ್ತಿದ್ದವು. ಆ ಕಾಲದಲ್ಲಿ ಭಾರತದಲ್ಲಷ್ಟೇ ಅಲ್ಲ, ವಿಶ್ವದಲ್ಲಿಯೂ ವಿಐಪಿ ಹೆಸರು ಮಾಡಿತ್ತು. ಒಂದು ಸಮಯದಲ್ಲಂತೂ ವಿಐಪಿ ವಿಶ್ವದ ಸೂಟ್‌ಕೇಸ್ ತಯಾರಿ ಸಂಸ್ಥೆಗಳ ಪಟ್ಟಿಯಲ್ಲಿ 2ನೆ ಸ್ಥಾನ ತಲುಪಿತ್ತು.

ಆಗ ಸೂಟ್‌ಕೇಸ್ ತಯಾರಿಸುವ ಇನ್ನೊಂದು ಸಂಸ್ಥೆ ಅರಿಸ್ಟೋ ಪ್ಲಾಸ್ಟ್ ಪ್ರೈವೇಟ್ ಲಿಮಿಟೆಡ್. ಆದರೆ ಅದಕ್ಕೆ ವಿಐಪಿ ಸೂಟ್‌ಕೇಸ್‌ಗಳಿಗೆ ಇರುವಷ್ಟು ಬೇಡಿಕೆ ಇರಲಿಲ್ಲ. ಆದರೂ ಇನ್ನೊಂದು ಸೂಟ್‌ಕೇಸ್ ಕಂಪನಿ ಮಾರುಕಟ್ಟೆಯಲ್ಲಿ ಇರುವುದು ಪಿರಾಮಲ್‌ಗೆ ಇಷ್ಟವಿರಲಿಲ್ಲ. ಅದಕ್ಕೆ ಸುಲಭ ಪರಿಹಾರದ ಮಾರ್ಗವೆಂದರೆ, ಅರಿಸ್ಟೋ ಪ್ಲಾಸ್ಟ್ ಸಂಸ್ಥೆಯನ್ನು ತಾನು ಖರೀದಿಸುವುದು ಎಂದು ಪಿರಾಮಲ್ ನಿರ್ಧರಿಸಿದರು. ಆದರೆ ಅದನ್ನು ನೋಡಿಕೊಳ್ಳಲು ಒಬ್ಬ ಅನುಭವಿ ವ್ಯಕ್ತಿಯ ಅವಶ್ಯಕತೆ ಅವರಿಗಿತ್ತು. ಆಗ ಸಹಾಯಕ್ಕೆ ಬಂದವರು ಮೋಹನ್ ಲಾಲ್ ಜಾಟಿಯಾ. ಬಟ್ಟೆಯ ವ್ಯಾಪಾರ ಮಾಡುತ್ತಿದ್ದ ಮೋಹನ್ ಲಾಲ್‌ಗೆ, ಸೂಟ್‌ಕೇಸ್ ವ್ಯಾಪಾರ ಮತ್ತು ವಿತರಣೆ ಕುರಿತು ಸಾಕಷ್ಟು

ಅನುಭವವಿತ್ತು. ಅವರು ಪಿರಾಮಲ್ ಸ್ನೇಹಿತರೂ ಆಗಿದ್ದರು. ಪಿರಾಮಲ್ ಮತ್ತು ಜಾಟಿಯಾ ಇಬ್ಬರೂ ತಲಾ ಐವತ್ತು ಪ್ರತಿಶತದಂತೆ ಅರಿಸ್ಟೋ ಪ್ಲಾಸ್ಟ್ ಸಂಸ್ಥೆಯ ಒಡೆಯರಾಗಿ, 1974ರಲ್ಲಿ ಅರಿಸ್ಟೊಕ್ರಾಟ್ ಹೆಸರಿನಲ್ಲಿ ಮಾರುಕಟ್ಟೆಗೆ ತರಲು ಆರಂಭಿಸಿದರು. ಆದರೆ ಪಿರಾಮಲ್ ವಿಐಪಿ ಸಂಸ್ಥೆಯ ಕಡೆಗೆ ಹೆಚ್ಚು ಗಮನ ಕೊಡುತ್ತಿದ್ದು, ಅರಿಸ್ಟೊಕ್ರಾಟ್ ಕಡೆ ಹೆಚ್ಚಿನ ಲಕ್ಷ್ಯ ವಹಿಸದಿರುವುದು ಜಾಟಿಯಾಗೆ ಮನವರಿಕೆಯಾಗತೊಡಗಿತ್ತು. ಅದಕ್ಕೆ ಕಾರಣ ಬಹಳ ಸರಳವಾಗಿತ್ತು. ವಿಐಪಿ ನೂರು ಪ್ರತಿಶತ ಪಿರಾಮಲ್ ಒಡೆತನದಲ್ಲಿತ್ತು. ಅರಿಸ್ಟೊಕ್ರಾಟ್‌ನಲ್ಲಿ ಶೇ. ಐವತ್ತು ಮಾತ್ರ ಪಿರಾಮಲ್ ಒಡೆತನವಿತ್ತು. ಆದ್ದರಿಂದ ಸ್ವಾಭಾವಿಕವಾಗಿಯೇ ಪಿರಾಮಲ್ ವಿಐಪಿ ಸಂಸ್ಥೆಯನ್ನು ಬೆಳೆಸಲು ಹೆಚ್ಚು ಶ್ರಮವಹಿಸುತ್ತಿದ್ದಾರೆ ಎಂದು ಜಾಟಿಯಾ ತಿಳಿದರು. ಈ ಸಂಕೀರ್ಣದಿಂದ ಹೊರಗೆ ಬಂದು ಅರಿಸ್ಟೋಕ್ರಾಟ್ ಸಂಸ್ಥೆ ಬೆಳೆಸಲು ಬಯಸಿದರು. ಆದರೆ ಜಾಟಿಯಾಗೆ ತಮ್ಮದೇ ಆದ ಬಟ್ಟೆಯ ಉದ್ಯಮ ಇದ್ದುದರಿಂದ, ಇಲ್ಲಿ ಐವತ್ತು ಪ್ರತಿಶತ ಮಾತ್ರ ಭಾಗಿದಾರರಾಗಿದ್ದರಿಂದ ಜತೆಗೆ ವಯಸ್ಸೂ ಆಗಿದ್ದರಿಂದ ಹೆಚ್ಚಿನ ಗಮನ ಕೊಡಲು ಸಾಧ್ಯವಾಗುತ್ತಿರಲಿಲ್ಲ. ಆಗ ಅವರು ತಮ್ಮ ಮಗ ಸುಧೀರ್ ಜಾಟಿಯಾ ಅವರನ್ನು ತಮ್ಮ ಸ್ಥಾನದಲ್ಲಿ ಸಂಸ್ಥೆಯ ನಿರ್ದೇಶಕರನ್ನಾಗಿ ಸೇರಿಸಿದರು.

ಸುಧೀರ್ ಜಾಟಿಯ ಅರಿಸ್ಟೊಕ್ರಾಟ್ ಸಂಸ್ಥೆಯನ್ನು ಸೇರಿಕೊಂಡಾಗ ಕೇವಲ 21 ವರ್ಷದ ಯುವಕರಾಗಿದ್ದರು. ಅವರ ಬಳಿ ವ್ಯಾಪಾರದ ಯಾವುದೇ ಅನುಭವ ಇರಲಿಲ್ಲ. ಸಾಮಾನ್ಯವಾಗಿ ಹೊಸದಾಗಿ ಬಂದ ಮಾಲೀಕರ ಮಗನನ್ನು ನೋಡುವ ರೀತಿಯಲ್ಲಿಯೇ ಅಲ್ಲಿಯ ನೌಕರರು ಸುಧೀರ್ ಅವರನ್ನು ನೋಡಿದರು. ಸುಧೀರ್ ಅವರೆಲ್ಲರ ವಿಚಾರಗಳನ್ನೂ ಮೀರಿ ನಿಂತರು. ಅರಿಸ್ಟೊಕ್ರಾಟ್ ಕಂಪನಿಯನ್ನು ವಿಐಪಿಯ ನೆರಳಿನಿಂದ ಹೊರಗೆ ತಂದು ಸದೃಢವಾಗಿ ನಿಲ್ಲಿಸುವುದು ಸುಧೀರ್ ಜಾಟಿಯಾಗೆ ದೊಡ್ಡ ಸವಾಲಾಗಿತ್ತು. ಸುಧೀರ್ ಜಾಟಿಯಾ ಮೂರು ಕೆಲಸದಿಂದ ಇದನ್ನು ಸಾಧಿಸಿದರು. ಬ್ಯಾಗ್ ಮತ್ತು ಸೂಟ್‌ಕೇಸ್‌ನ ವಿನ್ಯಾಸ ಬದಲಿಸಿ, ಬೆಲೆ ನಿಯಂತ್ರಿಸಿ, ಮಾರುಕಟ್ಟೆಯಲ್ಲಿ ವಿತರಣೆಯನ್ನು ಅಭಿವೃದ್ಧಿಪಡಿಸಿ, ಬದುಕುಳಿಯುವುದೇ ಕಷ್ಟ ಎಂದು ತಿಳಿದಿದ್ದ ಅರಿಸ್ಟೊಕ್ರಾಟ್ ಸಂಸ್ಥೆಯ ಜೀವಕ್ಕೆ ಆಧಾರವಾಗಿ ನಿಂತರು. ದಶಕ ಕಳೆಯುವುದರೊಳಗೆ ಅರಿಸ್ಟೊಕ್ರಾಟ್ ಒಂದು ಸದೃಢ ಸಂಸ್ಥೆಯಾಗಿ ಬೆಳೆಯಿತು.

ಈ ನಡುವೆ ದಿಲೀಪ್ ಪಿರಾಮಲ್ ವಯಸ್ಸಿನ ಕಾರಣದಿಂದಾಗಿ ನಿವೃತ್ತಿ ಪಡೆಯುವ ಯೋಚನೆಯಲ್ಲಿದ್ದರು. ಅವರು ಒಬ್ಬ ಪ್ರತಿಭಾನ್ವಿತ, ಜವಾಬ್ದಾರಿಯುತ ವ್ಯಕ್ತಿಯ ಹುಡುಕಾಟದಲ್ಲಿದ್ದರು. ಆಗ ಅವರಿಗೆ ಕಂಡದ್ದು ಸುಧೀರ್ ಜಾಟಿಯಾ. 2003ರಲ್ಲಿ ಸುಧೀರ್ ಜಾಟಿಯಾ ಅವರನ್ನು ಅರಿಸ್ಟೊಕ್ರಾಟ್ ಮತ್ತು ವಿಐಪಿ, ಎರಡೂ ಸಂಸ್ಥೆಗಳ ನಿರ್ದೇಶಕರನ್ನಾಗಿ ಪಿರಾಮಲ್ ನೇಮಿಸಿದರು. ಇದು ಆ ಕಾಲದಲ್ಲಿ ದೇಶದಾದ್ಯಂತ ಆಶ್ಚರ್ಯದ ಸಂಚಲನವನ್ನುಂಟುಮಾಡಿತ್ತು. ಆದರೆ ಸುಧೀರ್ ಜಾಟಿಯ ಮನದಲ್ಲಿ ಒಂದು ಆತಂಕವಿತ್ತು. ವಿಐಪಿ ಮತ್ತು ಅರಿಸ್ಟೊಕ್ರಾಟ್ ಎರಡೂ ಒಂದೇ ಒಡೆತನದ ಸಂಸ್ಥೆಗಳು, ಒಂದೇ ಉತ್ಪನ್ನವನ್ನು ಒಂದೇ ಮಾರುಕಟ್ಟೆಯಲ್ಲಿ ಒಂದೇ ರೀತಿಯ ಬಳಕೆದಾರರಿಗೆ ಮಾರುತ್ತಿರುವುದನ್ನು ತಡೆಗಟ್ಟುವುದು ಹೇಗೆ ಎಂಬುದನ್ನು ಅವರು ಆಲೋಚಿಸುತ್ತಿದ್ದರು. ಅದಕ್ಕಾಗಿ ಅವರು ಒಂದು ಉಪಾಯವನ್ನು ಕಂಡುಕೊಂಡರು. ವಿಐಪಿಯನ್ನು ವ್ಯಾಪಾರಸ್ಥರ, ಶ್ರೀಮಂತರ ಬ್ಯಾಗ್‌ಗಳೆಂದೂ, ಅರಿಸ್ಟೊಕ್ರಾಟ್ ಸಾಮಾನ್ಯ ಜನರ, ವಿದ್ಯಾರ್ಥಿಗಳ ಬ್ಯಾಗ್‌ಗಳೆಂದೂ ಗುರುತಿಸುವಂತೆ ಮಾಡಿದರು. ಎರಡರದ್ದೂ ವಿನ್ಯಾಸ, ಬೆಲೆ, ಬೇರೆಯಾಗಿ ನಿಗದಿಪಡಿಸಿದರು. ಅಂಗಡಿಗಳಲ್ಲಿ ಇಡುವ ಜಾಗ ಮತ್ತು ಇಡುವ ರೀತಿಯನ್ನೂ ಬೇರೆ ಬೇರೆ ಮಾಡಿದರು. ಇದರಿಂದ ಎರಡೂ ಕಂಪನಿಗಳು ಬೇರೆ ಬೇರೆಯೇ ಎನ್ನುವ ರೀತಿಯಲ್ಲಿ ಬೆಳೆದವು. ಇದರಿಂದಾಗಿ ಕೆಲವು ವರ್ಷಗಳಲ್ಲಿಯೇ ಸುಧೀರ್ ವಿಐಪಿ ಸಂಸ್ಥೆಯ ನಿರ್ದೇಶಕ ಸ್ಥಾನದಿಂದ ವ್ಯವಸ್ಥಾಪಕ ನಿರ್ದೇಶಕರಾಗಿ ಬಡ್ತಿ ಪಡೆದರು.

2008ರಲ್ಲಿ ಜಾಗತೀಕರಣದಿಂದಾಗಿ ಅಮೆರಿಕದ ಸ್ಯಾಮ್ಸನೈಟ್ ಮತ್ತು ಅದರ ಅಂಗಸಂಸ್ಥೆಯಾದ ಅಮೆರಿಕನ್ ಟೂರಿಸ್ಟರ್ ಭಾರತವನ್ನು ಪ್ರವೇಶಿಸಿದ್ದು ವಿಐಪಿ ಮತ್ತು ಅರಿಸ್ಟೊಕ್ರಾಟ್ ಸಂಸ್ಥೆಗಳಿಗೆ ವ್ಯಾಪಾರದಲ್ಲಿ ದೊಡ್ಡ ಪೆಟ್ಟನ್ನೇ ಕೊಟ್ಟಿತ್ತು. ಜತೆಗೆ ಚೀನಾದಿಂದ ಬಂದ ಕಮ್ಮಿ ಬೆಲೆಯ ಸೂಟ್‌ಕೇಸ್‌ಗಳು ಮಾರುಕಟ್ಟೆಯನ್ನು ಆವರಿಸಿಕೊಳ್ಳುತ್ತಿದ್ದವು. ಇದರಿಂದಾಗಿ 2008ರಲ್ಲಿ ಮೊದಲ ಬಾರಿಗೆ ವಿಐಪಿ ಮೂವತ್ತು ಪ್ರತಿಶತ ನಷ್ಟವನ್ನು ಅನುಭವಿಸಿತ್ತು. ಆಗ ಕೆಲವರು ಸುಧೀರ್ ಅವರನ್ನು ಟೀಕಿಸಲು ಆರಂಭಿಸಿದರು. ಅವರ ಕೆಲವು ನಿರ್ಣಯಗಳಿಂದಾಗಿ ಕಂಪನಿ ನಷ್ಟ ಅನುಭವಿಸುತ್ತದೆ ಎಂದರು. ಆಗ ಸುಧೀರ್ ಜಾಟಿಯಾ ಒಂದು ನಿರ್ಣಯವನ್ನು ಕೈಗೊಂಡರು. ಹೆಚ್ಚಿನ ಬೆಲೆಯ ಬ್ಯಾಗ್ ಮತ್ತು ಸೂಟ್‌ಕೇಸ್ ನಿರ್ಮಾಣವನ್ನು ಸಂಪೂರ್ಣವಾಗಿ ನಿಲ್ಲಿಸಿದರು. ಮಾರುಕಟ್ಟೆಯಲ್ಲಿ ಅತಿ ಹೆಚ್ಚು ಬೇಡಿಕೆಯಲ್ಲಿರುವ ಹ್ಯಾಂಡ್‌ಬ್ಯಾಗ್‌ಗಳನ್ನು ಹೆಚ್ಚು ತಯಾರಿಸುವಂತೆ ಹೇಳಿದರು. ಅದಕ್ಕೆ ಬೇಕಾದ ಕೆಲವು ವಸ್ತುಗಳನ್ನು ಚೀನಾದಿಂದ ಆಮದು ಮಾಡಿಕೊಳ್ಳಲು ನಿರ್ಧರಿಸಿದರು. ಆದರೆ ಗುಣಮಟ್ಟದಲ್ಲಿ ಯಾವುದೇ ಹೊಂದಾಣಿಕೆ ಮಾಡಿಕೊಳ್ಳದಿರಲು ನಿರ್ಧರಿಸಿದರು. ಪ್ರತಿಯೊಂದು ಸಣ್ಣ ವಿಷಯದಲ್ಲೂ, ನಾಜೂಕಿನ ಸ್ಥಿತಿಯಲ್ಲೂ ಹೆಚ್ಚಿನ ಜವಾಬ್ದಾರಿ ವಹಿಸಿಕೊಂಡು ಕೆಲಸ ಮಾಡಿದರು. ಇದರಿಂದಾಗಿ ವಿಐಪಿ ಸಂಸ್ಥೆಯಲ್ಲಿ ಇತಿಹಾಸ ನಿರ್ಮಾಣವಾಯಿತು.

2009ರಲ್ಲಿ ವಿಐಪಿ ಸಂಸ್ಥೆ ಮೊದಲ ಬಾರಿಗೆ ಐವತ್ತು ಕೋಟಿ ರೂಪಾಯಿ ಲಾಭ ಗಳಿಸಿತು. ಈ ಯಶಸ್ಸಿನಿಂದಾಗಿ ಸುಧೀರ್ ಜಾಟಿಯಾ ಲಗೇಜ್ ಇಂಡಸ್ಟ್ರಿಯಲ್ಲಿ ಮನೆಮಾತಾದರು. ಆದರೆ ಯಶಸ್ಸಿನ ಜೊತೆಗೆ ಕೆಲವೊಮ್ಮೆ ಬದಲಾವಣೆಯ ನಿರ್ಣಯಗಳು ಬರುತ್ತವೆ ಎಂಬುದಕ್ಕೆ ಸಾಕ್ಷಿಯಾಗುವಂತೆ ವಿಐಪಿ ಸಂಸ್ಥೆಯಲ್ಲಿಯೂ ಬದಲಾವಣೆಯ ಗಾಳಿ ಬೀಸಿತ್ತು. ಪಿರಾಮಲ್ ಮನೆತನದ ಯಾರಾದರೂ ಒಬ್ಬರು ವ್ಯವಸ್ಥಾಪಕ ನಿರ್ದೇಶಕರಾಗಬೇಕು ಎನ್ನುವ ಸಹಮತ ಮೂಡಿತ್ತು. ಅದಕ್ಕಾಗಿ ದಿಲೀಪ್ ಪಿರಾಮಲ್ ಅವರ ಪುತ್ರಿ, ರಾಧಿಕಾ ಪಿರಾಮಲ್ ಅವರನ್ನು ಸುಧೀರ್ ಜಾಗದಲ್ಲಿ ವ್ಯವಸ್ಥಾಪಕ ನಿರ್ದೇಶಕರನ್ನಾಗಿ ನೇಮಿಸಲಾಯಿತು. ಆಗ ಸುಧೀರ್‌ಗೆ ವಿಐಪಿಯಲ್ಲಿ ಹೆಚ್ಚಿನ ಕೆಲಸವೇನೂ ಇರಲಿಲ್ಲ. ಅವರಿಗೆ ತಮ್ಮ ಅಸ್ತಿತ್ವವನ್ನು ಸಾಬೀತುಪಡಿಸಲು ಬೇರೆ ಮಾರ್ಗ ಹುಡುಕುವುದು ಅನಿವಾರ್ಯವಾಯಿತು. ಆಗ ಅವರ ಕಣ್ಣಿಗೆ ಬಿದ್ದದ್ದು ಸಫಾರಿ ಸಂಸ್ಥೆ. 1980ರಿಂದಲೇ ಮಾರುಕಟ್ಟೆಯಲ್ಲಿದ್ದರೂ ಸಫಾರಿ ಸಂಸ್ಥೆ ಹೆಚ್ಚಿನ ಲಾಭವನ್ನೂ ಗಳಿಸುತ್ತಿರಲಿಲ್ಲ, ಪ್ರಚಾರದಲ್ಲೂ ಇರಲಿಲ್ಲ.

ಗುಜರಾತಿನ ಬರೋಡಾದಲ್ಲಿ ನಿರ್ಮಾಣಗೊಳ್ಳುತ್ತಿದ್ದ ಸಫಾರಿ ಬ್ಯಾಗ್‌ಗಳು ಭಾರತದ ಸೇನೆ ಮತ್ತು ಕೆಲವೇ ನಗರದ ಸಣ್ಣಪುಟ್ಟ ಅಂಗಡಿಗಳಲ್ಲಿ ಮಾತ್ರ ಕಾಣಿಸಿಕೊಳ್ಳುತ್ತಿದ್ದವು. ಕಂಪನಿಯ ಆರ್ಥಿಕ ಪರಿಸ್ಥಿತಿ ಹೇಗಿತ್ತು ಎಂದರೆ, 2011ರ ವೇಳೆಗೆ ವಾರ್ಷಿಕವಾಗಿ ಸುಮಾರು 70 ಕೋಟಿ ವಹಿವಾಟು ನಡೆಸುತ್ತಿದ್ದ ಸಂಸ್ಥೆಯ ಲಾಭ ಮೂರು ಕೋಟಿಗೂ ಕಡಿಮೆ ಇತ್ತು. ಸುಧೀರ್‌ಗೆ ಸಫಾರಿ ಹೆಸರೇ ಆಕರ್ಷಕವಾಗಿ ಕಂಡಿತು. ಈ ಸಂಸ್ಥೆ ತನ್ನ ಕೈಗೆ ಸಿಕ್ಕರೆ ಇದನ್ನು ಉದ್ಧಾರ ಮಾಡುತ್ತೇನೆ ಎನ್ನುವ ಬಲವಾದ ನಂಬಿಕೆ ಇತ್ತು. ಆದ್ದರಿಂದ, ಈ ಸಂಸ್ಥೆಯಲ್ಲಿ ಹಣ ಹೂಡಿ ತಮ್ಮನ್ನು ಅದರಲ್ಲಿ ತೊಡಗಿಸಿಕೊಳ್ಳಲು ನಿರ್ಧರಿಸಿದರು. ಸ್ವತಃ ಇಪ್ಪತ್ತೊಂಬತ್ತು ಕೋಟಿ ರೂಪಾಯಿ ಸುರಿದು, ಕಂಪನಿಯ ಐವತ್ತಾರು ಪ್ರತಿಶತ ಶೇರು ಖರೀದಿಸಿ, ಸಫಾರಿ ಸಂಸ್ಥೆಯ ಸಿಇಓ ಆದರು.

ಆದರೆ ಅವರ ಹಾದಿ ಸುಗಮವಾಗಿರಲಿಲ್ಲ. ಸಫಾರಿ ಸಂಸ್ಥೆಯಲ್ಲಿ ಕೆಲಸ ಮಾಡುತ್ತಿದ್ದ ಉದ್ಯೋಗಿಗಳು ಹಳಬರಾಗಿದ್ದರು. ಸುಧೀರ್ ಹೊಸಬರನ್ನು ಕೆಲಸಕ್ಕೆ ಸೇರಿಸಿಕೊಂಡರು. ಸಫಾರಿ ಸೂಟ್‌ಕೇಸ್‌ಗಳು ಹೆಚ್ಚಿನ ರಿಪೇರಿಗೆ ಬರುತ್ತಿದ್ದುದರಿಂದ ರಿಪೇರಿ ಕೇಂದ್ರಗಳೂ ಹೆಚ್ಚಿನ ಸಂಖ್ಯೆಯಲ್ಲಿ ಇದ್ದವು. ಸುಧೀರ್ ಬಂದ ನಂತರ ಗುಣಮಟ್ಟ ಹೆಚ್ಚಿಸಿದರೆ ಬ್ಯಾಗ್ ರಿಪೇರಿಗೆ ಬರುವುದಿಲ್ಲ ಎಂದು ನಿರ್ಧರಿಸಿ ಗುಣಮಟ್ಟ ಹೆಚ್ಚಿಸಿದರು. ಒಂದು ವೇಳೆ ಬ್ಯಾಗ್ ಹಾಳಾದರೆ ಬದಲಾಗಿ ಹೊಸತನ್ನೇ ನೀಡಲು ಸೂಚಿಸಿದರು. ಸಾಂಪ್ರದಾಯಿಕ ವಿತರಣಾಕಾರರ ಹೊರತಾಗಿ ಸಾಮಾನ್ಯ ಮಧ್ಯಮವರ್ಗದ ಜನ ಓಡಾಡುವ ಜಾಗದಲ್ಲಿ, ಬಿಗ್ ಬಝಾರ್, ರಿಲಾಯನ್ಸ್ ಟ್ರೆಂಡ್ಸ್ ಇತ್ಯಾದಿ ಮಳಿಗೆಗಳನ್ನು ಸಂಪರ್ಕಿಸಿ ಅಲ್ಲಿಯೂ ಸಫಾರಿ ಸಿಗುವಂತೆ ಮಾಡಿದರು. ಅಮೆಝಾನ್, ಫ್ಲಿಪ್‌ಕಾರ್ಟ್ ಜತೆ ಒಪ್ಪಂದ ಮಾಡಿಕೊಂಡು ಮೊದಲ ಬಾರಿಗೆ ಆನ್‌ಲೈನಿನಲ್ಲಿ ಸೂಟ್‌ಕೇಸ್ ಸಿಗುವಂತೆ ಮಾಡಿದರು. ಇದರಿಂದಾಗಿ ಸಫಾರಿಯ ವ್ಯಾಪಾರದಲ್ಲಿ ಶೇ. ಮೂವತ್ತರಷ್ಟು ಆನ್‌ಲೈನ್‌ನಿಂದ ಬರುವಂತಾಯಿತು. ಇದರಿಂದಾಗಿ ಸುಧೀರ್ ಸೇರಿಕೊಂಡಾಗ ಎಪ್ಪತ್ತು ಕೋಟಿ ವ್ಯಾಪಾರ ಮಾಡುತ್ತಿದ್ದ ಸಫಾರಿ 2020ರ ವೇಳೆಗೆ ಆರುನೂರು ಕೋಟಿ ದಾಟಿತ್ತು. ಕೋವಿಡ್ ಸಂದರ್ಭದಲ್ಲಿ ಬ್ಯಾಗ್ ತಯಾರಿಸುವ ಕಂಪನಿಗಳೆಲ್ಲ ನಷ್ಟದಲ್ಲಿದ್ದು ನೌಕರರನ್ನು ತೆಗೆದುಹಾಕುತ್ತಿದ್ದರೆ, ಸಫಾರಿ ಎಲ್ಲರನ್ನೂ ಹಾಗೆಯೇ ಉಳಿಸಿಕೊಂಡಿತ್ತು. ಇದು ಕೋವಿಡ್ ನಂತರವೂ ಸಫಾರಿ ಉಳಿದ ಕಂಪನಿಗಳಿಗಿಂತ ಮೊದಲೇ ಕಾರ್ಯ ಆರಂಭಿಸಿ, ಹೆಚ್ಚಿನ ಲಾಭ ಗಳಿಸಲು ಸಹಾಯಕಾರಿಯಾಯಿತು.

2024ರಲ್ಲಿ ಸಫಾರಿ 1500 ಕೋಟಿಗೂ ಹೆಚ್ಚು ವ್ಯಾಪಾರ ಮಾಡಿ, ವಿಐಪಿಗಿಂತ ಮುಂದೆ ಸಾಗಿ, ಭಾರತದ ನಂಬರ್ ವನ್ ಸೂಟ್‌ಕೇಸ್ ತಯಾರಿಸುವ ಸಂಸ್ಥೆಯಾಗಿ ಗುರುತಿಸಿಕೊಂಡಿತು. ಅದಕ್ಕೇ ಹೇಳಿದ್ದು, ಭಾರತದಲ್ಲಿ ಸೂಟ್‌ಕೇಸ್ ವ್ಯಾಪಾರದಲ್ಲಿ ನೆನಪಿಡಬೇಕಾದದ್ದು ರಾಜಕಾರಣಿಗಳನ್ನೂ ಅಲ್ಲ, ಪಕ್ಷವನ್ನೂ ಅಲ್ಲ, ಸುಧೀರ್ ಜಾಟಿಯಾ ಅವರನ್ನು.

ಒದುಗರ ಒಣಿ

ಒದುಗರನ್ನು ಬಿಟ್ಟು ಇಲ್ಲಿ ಯಾರಿಗೂ ಪ್ರವೇಶವಿಲ್ಲ

ಸರಕಾರಿ ಹುದ್ದೆ ತುಂಬಿರಿ

ಕರ್ನಾಟಕದಲ್ಲಿ ಕಾಂಗ್ರೆಸ್ ನೇತೃತ್ವದ ಸರ್ಕಾರ ಅಸ್ತಿತ್ವಕ್ಕೆ ಬಂದು ಮೂರು ವರ್ಷ ಪೂರೈಸಿದ ಬಗ್ಗೆ ಸಾಧನಾ ಸಮಾವೇಶ ನಡೆಸಲು ಸಿದ್ಧತೆ ನಡೆಸಿದೆ. ಆದರೆ ಇವರದೇ ಚುನಾವಣಾ ಪ್ರಣಾಳಿಕೆಯಲ್ಲಿ ಘೋಷಿಸಿರುವಂತೆ ಪ್ರತೀ ವರ್ಷ ಒಂದು ಲಕ್ಷ ಸರ್ಕಾರೀ ಉದ್ಯೋಗ ನೀಡುವ ಭರವಸೆ ಸಂಪೂರ್ಣ ಸುಳ್ಳಾಗಿದೆ. ಹಾಗಾಗಿ ಸರ್ಕಾರದ ಈ ಸಾಧನಾ ಸಮಾವೇಶದ ಸಂಭ್ರಮ ಕಾರ್ಯಕ್ರಮದಲ್ಲಾದರೂ ಖಾಲಿ ಬಿದ್ದಿರುವ 4 ಲಕ್ಷ ಸರ್ಕಾರೀ ಹುದ್ದೆ ತುಂಬುವ ಅಧಿಸೂಚನೆ ಪ್ರಕಟಿಸುವ ಮೂಲಕ ಜನಪ್ರಿಯ ಸಿಎಂ ಸಿದ್ದರಾಮಯ್ಯ ಅವರು ತಮ್ಮದೇ ಘೋಷಣೆ ಪಾಲಿಸಲಿ ಮತ್ತು ನುಡಿದಂತೆ ನಡೆಯಲಿ.

- ಎಸ್.ಎನ್ ರಮೇಶ್, ಮಂಡ್ಯ

ಸೊಳ್ಳೆ ಬತ್ತಿಗಳು ಹಾನಿಕಾರಕ

ಸೊಳ್ಳೆ ನಿವಾರಕ ಅಗರಬತ್ತಿಗಳಿಂದ ಎದುರಾಗುವ ಗಂಭೀರ ಆರೋಗ್ಯದ ಅಪಾಯಗಳ ಕುರಿತು ವರದಿಗಳಾಗಿವೆ.

ಮಾರುಕಟ್ಟೆಯಲ್ಲಿರುವ ಶೇಕಡಾ 85ರಷ್ಟು ಉತ್ಪನ್ನಗಳು ಕೇಂದ್ರ ಕೀಟನಾಶಕಗಳ ನೋಂದಣಿ ಅನುಮೋದನೆ ಹೊಂದಿಲ್ಲದಿರುವುದು ಆತಂಕಕಾರಿ ಸಂಗತಿ. ಧೂಮಪಾನದಷ್ಟೇ ಮಾರಕವಾಗಿರುವ ಈ ಹೊಗೆಯಿಂದ ಶೇಕಡಾ 70ರಷ್ಟು ಉಸಿರಾಟದ ತೊಂದರೆಗಳನ್ನು ವೈದ್ಯರು ಗುರುತಿಸಿದ್ದಾರೆ. ಜನರು ಇವು ಸುರಕ್ಷಿತವೆಂದು ನಂಬಿರುವುದು ಜಾಗೃತಿಯ ಕೊರತೆಯನ್ನು ತೋರಿಸುತ್ತದೆ. ಸರ್ಕಾರವು ತಕ್ಷಣವೇ ಇಂತಹ ಕಾನೂನುಬಾಹಿರ ಮತ್ತು ಅಸುರಕ್ಷಿತ ಉತ್ಪನ್ನಗಳ ಮಾರಾಟದ ಮೇಲೆ ಕಟ್ಟುನಿಟ್ಟಿನ ನಿಷೇಧ ಹೇರಬೇಕು. ಸಾರ್ವಜನಿಕರು ಆಯುರ್ವೇದ ಮೂಲಿಕೆಗಳು ಹಾಗೂ ಬೇವಿನ ಎಣ್ಣೆಯಂತಹ ನೈಸರ್ಗಿಕ ಪರ್ಯಾಯಗಳನ್ನು ಬಳಸಲು ಪ್ರೇರೇಪಿಸಬೇಕು.

- ಡಾ. ವಿಜಯಕುಮಾರ್ ಎಚ್.ಕೆ, ರಾಯಚೂರು

ರಾಜ್ಯ ಸರ್ಕಾರ ಬೆಲೆ ಇಳಿಸಲಿ

ಮಧ್ಯ ಪ್ರಾಚ್ಯದ ಬಿಕ್ಕಟ್ಟಿನ ಹಿನ್ನೆಲೆಯಲ್ಲಿ, ಪ್ರಧಾನಿ ನರೇಂದ್ರ ಮೋದಿಯವರು ನೀಡಿದ ಮಿತವ್ಯಯದ ಕರೆಯ ಹಿನ್ನೆಲೆಯಲ್ಲಿ, ಮತ್ತು ದೇಶದ ಆರ್ಥಿಕ ಪರಿಸ್ಥಿತಿಯನ್ನು ಸರಿದೂಗಿಸುವ ಸಲುವಾಗಿ ಕೇಂದ್ರ ಸರ್ಕಾರ ಪೆಟ್ರೋಲ್ ಮತ್ತು ಡೀಸೆಲ್ ಬೆಲೆಯನ್ನು ತಲಾ 3 ರೂಪಾಯಿ ಏರಿಸಿದೆ. ಬೆಲೆ ಏರಿಕೆಯ ಮೂಲವೇ ಪೆಟ್ರೋಲ್ ಡೀಸೆಲ್ ದರ ಏರಿಕೆ. ಪ್ರತಿಯೊಂದರ ಬೆಲೆಯೂ ಹೆಚ್ಚಾದಾಗ ಜನಸಾಮಾನ್ಯರು ಬದುಕುವುದಾದರೂ ಹೇಗೆ? ರಾಜ್ಯ ಸರ್ಕಾರವೇನೋ ಬೆಲೆ ಏರಿಕೆಯ ವಿರುದ್ಧ ಕಿಡಿ ಕಾರುತ್ತಿದೆ. ಆದರೆ ರಾಜ್ಯ ಸರ್ಕಾರ ಸದ್ಯದ ಪರಿಸ್ಥಿತಿಯಲ್ಲಿ ರಾಜ್ಯದ ಜನರ ಹಿತಾಸಕ್ತಿ ಕಾಪಾಡಲೇಬೇಕು ಎಂದಾದರೆ ಕೇಂದ್ರವನ್ನು ದೂಷಿಸುವ ಬದಲು, ರಾಜ್ಯದ ಪೆಟ್ರೋಲ್ ಮತ್ತು ಡೀಸೆಲ್ ಮೇಲಿನ ತೆರಿಗೆಯನ್ನು ಇಳಿಸುವ ಮೂಲಕ ಜನಸಾಮಾನ್ಯರ ಪಾಲಿಗೆ ನೆರವಾಗುವ ಮೂಲಕ ಬೆಲೆ ಏರಿಕೆಯನ್ನು ತಪ್ಪಿಸಬಹುದು. ಕೆಲ ತಿಂಗಳುಗಳ ಕಾಲ ಸರ್ಕಾರಕ್ಕೆ ಬರುವ ಆದಾಯದ ಮೂಲ ಕಡಿಮೆಯಾದರೂ ಸರಿಯೇ, ಜನಸಾಮಾನ್ಯರ ಹಿತಾಸಕ್ತಿಯನ್ನು ಕಾಪಾಡಲಿ.

- ಮುರುಗೇಶ ಡಿ., ದಾವಣಗೆರೆ

ಒದುಗರ ಒಣಿಗೆ ಭೇಟಿ ಕೊಡಿ
ನಿಮ್ಮ ಅಭಿಪ್ರಾಯಗಳನ್ನು vveditoped@gmail.comಗೆ ಮೇಲ್ ಮಾಡಬಹುದು ಅಥವಾ ಕಚೇರಿಯ ವಿಳಾಸಕ್ಕೆ ಕಳುಹಿಸಬಹುದು

ಪ್ರಸ್ತುತ

ರಾ. ರಾಮಾರಾಧ್ಯ, ಮೈಸೂರು

ಕೇರಳದಲ್ಲಿ ಕಮ್ಯುನಿಸ್ಟ್ ಸೋಲು ಯಾಕೆ?

ಭಾರತದಲ್ಲಿ ಕಮ್ಯುನಿಸ್ಟ್ ಚಳವಳಿಯ ಬಗ್ಗೆ ಮಾತನಾಡುವಾಗ ಕೇರಳ ರಾಜ್ಯವನ್ನು ವಿಶೇಷವಾಗಿ ಉಲ್ಲೇಖಿಸಲೇಬೇಕು. ದೇಶದಲ್ಲಿ ಕಮ್ಯುನಿಸ್ಟ್ ತತ್ವಗಳಿಗೆ ದೀರ್ಘಕಾಲದ ರಾಜಕೀಯ ನೆಲೆ ಸಿಕ್ಕಿರುವ ರಾಜ್ಯಗಳಲ್ಲಿ ಕೇರಳ ಪ್ರಮುಖವಾಗಿದೆ. ಶಿಕ್ಷಣ, ಆರೋಗ್ಯ, ಸಾಮಾಜಿಕ ಅಭಿವೃದ್ಧಿ ಮತ್ತು ರಾಜಕೀಯ ಜಾಗೃತಿಯಲ್ಲಿ ಕೇರಳದ ಕಮ್ಯುನಿಸ್ಟ್ ಸರ್ಕಾರಗಳು ತಮ್ಮದೇ ಆದ ಮಾದರಿಯನ್ನು ನಿರ್ಮಿಸಿವೆ. ಅದೇ ಸಮಯದಲ್ಲಿ ಹಲವು ವಿವಾದಗಳು, ರಾಜಕೀಯ ಹಿಂಸಾಚಾರ ಮತ್ತು ತತ್ವಾಧಾರಿತ ಸಂಘರ್ಷಗಳಿಂದ ಕೇರಳದ ಎಡಪಂಥೀಯ ರಾಜಕೀಯ ಟೀಕೆಯನ್ನೂ ಎದುರಿಸಿದೆ.

1957ರಲ್ಲಿ ಈಎಂಎಸ್ ನಂಬೂದಿರಿಪಾಡ್ ನೇತೃತ್ವದಲ್ಲಿ ಕೇರಳದಲ್ಲಿ ವಿಶ್ವದ ಮೊದಲ ಪ್ರಜಾಪ್ರಭುತ್ವದ ಮೂಲಕ ಆಯ್ಕೆಯಾದ ಕಮ್ಯುನಿಸ್ಟ್ ಸರ್ಕಾರ ಅಧಿಕಾರಕ್ಕೆ ಬಂದದ್ದು ಇತಿಹಾಸದ ಮಹತ್ವದ ಘಟನೆ. ಭೂ ಸುಧಾರಣೆ, ಶಿಕ್ಷಣ ವಿಸ್ತರಣೆ ಮತ್ತು ಸಾಮಾಜಿಕ ಸಮಾನತೆ ಎಂಬ ಉದ್ದೇಶಗಳೊಂದಿಗೆ ಕಮ್ಯುನಿಸ್ಟ್ ಸರ್ಕಾರ ಹಲವು ಜನಪರ ಯೋಜನೆಗಳನ್ನು ಜಾರಿಗೆ ತಂದಿತು. ಕೇರಳದಲ್ಲಿ ಭೂ ಸುಧಾರಣೆ ಕಾಯ್ದೆಗಳು ರೈತರ ಜೀವನದಲ್ಲಿ ದೊಡ್ಡ ಬದಲಾವಣೆ ತಂದವು. ಶಿಕ್ಷಣ ಕ್ಷೇತ್ರದಲ್ಲಿ ಸರ್ಕಾರಿ ಶಾಲೆಗಳು ಮತ್ತು ಸಾರ್ವಜನಿಕ ಶಿಕ್ಷಣ ವ್ಯವಸ್ಥೆಗೆ ಒತ್ತು ನೀಡಿದ ಪರಿಣಾಮ ಕೇರಳ ಇಂದು ದೇಶದಲ್ಲೇ ಅತಿ ಹೆಚ್ಚು ಸಾಕ್ಷರ ರಾಜ್ಯವಾಗಿ ಗುರುತಿಸಿಕೊಂಡಿದೆ. ಆರೋಗ್ಯ ಕ್ಷೇತ್ರದಲ್ಲಿಯೂ ಕೇರಳದ ಸಾಧನೆ ಗಮನಾರ್ಹ.

ಆದರೆ ಕೇರಳದ ಕಮ್ಯುನಿಸ್ಟ್ ಆಡಳಿತ ಟೀಕೆಗಳಿಂದ ಮುಕ್ತವಾಗಿಲ್ಲ. ಹಲವು ವರ್ಷಗಳಿಂದ ರಾಜ್ಯದಲ್ಲಿ ರಾಜಕೀಯ ಹಿಂಸಾಚಾರದ ಆರೋಪಗಳು ಕೇಳಿಬರುತ್ತಿವೆ. ವಿಶೇಷವಾಗಿ ಉತ್ತರ ಕೇರಳದ ಕೆಲವು ಭಾಗಗಳಲ್ಲಿ ಎಡಪಂಥೀಯ ಕಾರ್ಯಕರ್ತರು ಮತ್ತು ವಿರೋಧಿ ಸಂಘಟನೆಗಳ ನಡುವೆ ಘರ್ಷಣೆಗಳು ನಡೆದಿರುವುದು ಸುದ್ದಿಯಾಗುತ್ತಲೇ ಬಂದಿದೆ. ರಾಜಕೀಯ ಭಿನ್ನಾಭಿಪ್ರಾಯಗಳು ಕೆಲವೊಮ್ಮೆ ಹಿಂಸಾತ್ಮಕ ಸ್ವರೂಪ ಪಡೆದಿರುವುದು ರಾಜ್ಯದ ರಾಜಕೀಯ ವಾತಾವರಣದ ಮೇಲೆ ಪರಿಣಾಮ ಬೀರಿದೆ. ಇದೇ ರೀತಿ ಧಾರ್ಮಿಕ ಸಮುದಾಯಗಳ ಜೊತೆಗಿನ ರಾಜಕೀಯ ಸಮೀಕರಣ, ಚಿನ್ನದ ಕಳ್ಳಸಾಗಣೆ ಪ್ರಕರಣಗಳು, ಆಡಳಿತದ ಭ್ರಷ್ಟಾಚಾರ ಆರೋಪಗಳು ಮತ್ತು ಯುವಕರ ನಿರುದ್ಯೋಗ ಸಮಸ್ಯೆ ಕೂಡ ಕಮ್ಯುನಿಸ್ಟ್ ಸರ್ಕಾರಕ್ಕೆ ಸವಾಲಾಗಿದೆ. ಕೇರಳದ ಅನೇಕ ಯುವಕರು ಉದ್ಯೋಗಕ್ಕಾಗಿ ವಿದೇಶಗಳಿಗೆ ತೆರಳುತ್ತಿರುವುದು ರಾಜ್ಯದ ಆರ್ಥಿಕ ಸ್ಥಿತಿಯ ಮತ್ತೊಂದು ಮುಖವಾಗಿದೆ. ಆದರೂ ಸಾಮಾಜಿಕ ಅಭಿವೃದ್ಧಿ ಸೂಚ್ಯಂಕಗಳಲ್ಲಿ ಕೇರಳ ದೇಶಕ್ಕೆ ಮಾದರಿಯಾಗಿಯೇ ಉಳಿದಿದೆ.

ಇತ್ತೀಚಿನ ವರ್ಷಗಳಲ್ಲಿ ರಾಷ್ಟ್ರೀಯ ರಾಜಕೀಯದ ಬದಲಾವಣೆಗಳು ಕೇರಳದಲ್ಲಿಯೂ ಪ್ರಭಾವ ಬೀರುತ್ತಿವೆ. ರಾಷ್ಟ್ರವಾದ, ಧಾರ್ಮಿಕ ರಾಜಕೀಯ ಮತ್ತು ಹೊಸ ತಲೆಮಾರಿನ ಆಶಯಗಳ ನಡುವೆ ಕಮ್ಯುನಿಸ್ಟ್ ಪಕ್ಷಗಳು ಪ್ರಭಾವ ಉಳಿಸಿಕೊಳ್ಳಲು ಪ್ರಯತ್ನಿಸುತ್ತಿವೆ. ಯುವಜನರನ್ನು ಸೆಳೆಯುವುದು ಮತ್ತು ಆರ್ಥಿಕ ಅಭಿವೃದ್ಧಿಗೆ ಹೆಚ್ಚಿನ ಒತ್ತು ನೀಡುವುದು ಎಡಪಕ್ಷಗಳಿಗೆ ಮುಂದಿನ ದಿನಗಳಲ್ಲಿ ದೊಡ್ಡ ಸವಾಲಾಗಿರುತ್ತದೆ.

ಭಾರತದಲ್ಲಿ ಕಮ್ಯುನಿಸ್ಟ್ ರಾಜಕೀಯ ಸಂಪೂರ್ಣವಾಗಿ ಕುಸಿದಿಲ್ಲ ಎಂಬುದಕ್ಕೆ ಕೇರಳವೇ ಪ್ರಮುಖ ಉದಾಹರಣೆ. ಆದರೆ ಬದಲಾಗುತ್ತಿರುವ ರಾಜಕೀಯ ಮತ್ತು ಸಾಮಾಜಿಕ ಪರಿಸ್ಥಿತಿಗೆ ಹೊಂದಿಕೊಳ್ಳುವ ಸಾಮರ್ಥ್ಯವೇ ಕೇರಳದ ಕಮ್ಯುನಿಸ್ಟ್ ರಾಜಕೀಯದ ಭವಿಷ್ಯವನ್ನು ನಿರ್ಧರಿಸಲಿದೆ. ಈ ಬಾರಿಯ ವಿಧಾನಸಭಾ ಚುನಾವಣೆಯಲ್ಲಿ ಕೇರಳದಲ್ಲಿ ಎಲ್‌ಡಿಎಫ್ ಸರ್ಕಾರ ಸೋತು ಯುಡಿಎಫ್ ಆಡಳಿತ ಜಾರಿಗೆ ಬಂದಿತು ಹೀಗಾಯಿತೆಂದು ಕಮ್ಯುನಿಸ್ಟ್ ಮಂದಿ ಸುಮ್ಮನೆ ಕೂರುವವರಲ್ಲ, ಅಂಡರ್‌ಗ್ರೌಂಡ್ ಕಮ್ಯುನಿಸ್ಟ್ ಚಟುವಟಿಕೆಗಳು ತಣ್ಣಗೆ ನಡೆಯುತ್ತಲೇ ಇರುತ್ತವೆ. ಎದುರಾಳಿ ಸರ್ಕಾರ ಸ್ವಲ್ಪ ಯಾಮಾರಿದರೂ ಫಲಿತಾಂಶ ತಿರುಗು ಮುರುಗಾಗುತ್ತದೆ.

ಹಂಟಾವೈರಸ್: ಸೋಂಕಿಗಿಂತ ವೇಗವಾಗಿ ಹರಡುತ್ತಿದೆ ಭಯ!

ಆರೋಗ್ಯ ಭಾಗ್ಯ

ಡಾ. ರೋಹಿತ್ ಕುಮಾರ್ ಎಚ್. ಜಿ
vveditoped@gmail.com

ಯಾವುದೇ ಹೊಸ ವೈರಸ್ ಸುದ್ದಿ ಬಂದರೂ ನಮಗೆ ಕೋವಿಡ್-19 ಸಾಂಕ್ರಾಮಿಕದ ನೆನಪುಗಳು ಮರುಕಳಿಸುತ್ತವೆ. ಮಾಸ್ಕ್, ಲಾಕ್ ಡೌನ್, ಅನಿಶ್ಚಿತತೆ ಹಾಗೂ ಸಾವು-ನೋವಿನ ಅನುಭವಗಳು, ನಾವು ಒಂದು ಸೋಂಕನ್ನು ನೋಡುವ ಬಗೆಯನ್ನೇ ಬದಲಾಯಿಸಿಬಿಟ್ಟಿವೆ. ಇತ್ತೀಚಿಗೆ ಮತ್ತೊಂದು ವೈರಸ್ ಸುದ್ದಿಯಲ್ಲಿದೆ. ಅದುವೇ ಹಂಟಾವೈರಸ್! ಅಟ್ಲಾಂಟಿಕ್ ಸಾಗರದಲ್ಲಿ ಸಂಚರಿಸುತ್ತಿದ್ದ ಹಡಗಿನಲ್ಲಿ ಕಾಣಿಸಿಕೊಂಡ ಹಂಟಾವೈರಸ್ ಮೂರು ಜನರನ್ನು ಬಲಿಪಡೆದ ಸುದ್ದಿ ಕೇಳಿ ಜನರು ಇದು ಮತ್ತೊಂದು ಕರೋನವಿರಬಹುದು ಎಂದು ಭಯಪಡುತ್ತಿದ್ದಾರೆ. ಆದರೆ, ಆತಂಕವನ್ನು ಬದಿಗೊತ್ತಿ, ಸಮಸ್ಯೆಯ ಅರಿವು ಹೊಂದುವುದು ಎಂದಿನಂತೆಯೇ ಅತ್ಯವಶ್ಯಕವಾಗಿದೆ.

ಮೊದಲಿಗೆ ಇದು ಹೊಸ ವೈರಸ್ ಅಲ್ಲ. 1964ರಲ್ಲಿ ತಮಿಳುನಾಡಿನ ವೆಲ್ಲೂರಿನ ತೊಟ್ಟಪಾಳ್ಯಮ್ ಬಳಿ ಕೀಟಗಳನ್ನು ತಿನ್ನುವ ಸುಂಡಿಲಿಯಿಂದ ಜಗತ್ತಿನ ಮೊದಲ ಹಂಟಾವೈರಸ್‌ನ್ನು ಬೇರ್ಪಡಿಸಲಾಯಿತು. ಆ ವೈರಸ್‌ಗೆ 'ತೊಟ್ಟಪಾಳ್ಯಮ್ ವೈರಸ್' ಎಂದೇ ಹೆಸರಿಸಲಾಗಿತ್ತು. ಆದರೆ, ಈ ವೈರಸ್‌ನಿಂದ ಮನುಷ್ಯರಲ್ಲಿ ಯಾವುದೇ ರೀತಿಯ ಸಮಸ್ಯೆಗಳಾದ ಬಗ್ಗೆ ಈವರೆಗೂ ವರದಿಯಾಗಿಲ್ಲ.

ತದನಂತರ, 1951ರಿಂದ 1953ರವರೆಗೆ ಕೊರಿಯನ್ ಯುದ್ಧದ ಸಂದರ್ಭದಲ್ಲಿ 3000ಕ್ಕೂ ಹೆಚ್ಚು ವಿಶ್ವಸಂಸ್ಥೆಯ ಯೋಧರು ರಕ್ತಸ್ರಾವ ಜ್ವರದಿಂದ ಬಳಲಿ, ನೂರಕ್ಕೂ ಹೆಚ್ಚು ಜನ ಸಾವನ್ನಪ್ಪಿದ್ದರು. ಆಗ ಪ್ರಾರಂಭಗೊಂಡ ಅಧ್ಯಯನದ ಫಲವಾಗಿ ಇದೇ ಜಾತಿಗೆ ಸೇರಿದ ಇನ್ನೊಂದು ಪ್ರಭೇದದ ವೈರಸ್‌ನ್ನು 1978ರಲ್ಲಿ ಮೊದಲ ಬಾರಿಗೆ ದಕ್ಷಿಣ ಕೊರಿಯಾದ ಹಂಟನ್ ನದಿಯ ಬಳಿಯಿದ್ದ ಇಲಿಯಿಂದ ಬೇರ್ಪಡಿಸಲಾಯಿತು. ಹಾಗಾಗಿ ಇದಕ್ಕೆ 'ಹಂಟನ್' ಅಥವಾ 'ಹಂಟಾ' ಎಂಬ ಹೆಸರು ಬಂದಿತು.

ಕೋವಿಡ್-19 ತರಹ ಹಂಟಾವೈರಸ್ ಸಾಮಾನ್ಯವಾಗಿ ಮನುಷ್ಯರಿಂದ ಮನುಷ್ಯರಿಗೆ ಸುಲಭವಾಗಿ ಹರಡುವುದಿಲ್ಲ. ಆದರೆ, ಈ ಬಾರಿ ಹಡಗಿನಲ್ಲಿ ಪತ್ತೆಯಾಗಿರುವ 'ಆಂಡಿಸ್' (Andes) ತಳಿ ವಿಶೇಷವಾಗಿದೆ. ಇದು ಅಪರೂಪದ ಸಂದರ್ಭಗಳಲ್ಲಿ ಮನುಷ್ಯರಿಂದ ಮನುಷ್ಯರಿಗೆ ಹರಡಬಹುದೆಂಬ ಸಾಕ್ಷ್ಯಗಳಿವೆ. 2018-19ರಲ್ಲಿ ಅರ್ಜೆಂಟೀನಾದಲ್ಲಿ ನಡೆದ ಒಂದು ಹುಟ್ಟುಹಬ್ಬದ ಸಮಾರಂಭ ಸೂಪರ್ ಸ್ಪ್ರೆಡರ್ ಘಟನೆಯಾಗಿ ಗುರುತಿಸಲ್ಪಟ್ಟಿದ್ದು ಇದೇ ತಳಿಯಿಂದ. ಆದರೂ, ಈ ವೈರಸ್ ಸಾಮಾನ್ಯವಾಗಿ ದೀರ್ಘಕಾಲ ಸಮೀಪ ಸಂಪರ್ಕದಲ್ಲಿರುವವರಲ್ಲಿ ಮಾತ್ರ ಹರಡುವ ಅಪಾಯ ಹೆಚ್ಚು ಎಂದು ವಿಜ್ಞಾನಿಗಳು ಹೇಳುತ್ತಾರೆ.

ಪ್ರಾಣಿಜನ್ಯ ವೈರಸ್‌ಗಳು ಏಕೆ ಹೆಚ್ಚಾಗುತ್ತಿವೆ?

ಹಂಟಾವೈರಸ್ ಮೂಲತಃ ಒಂದು ಪ್ರಾಣಿಜನ್ಯ ರೋಗ. ಇದು ಸಾಮಾನ್ಯವಾಗಿ ಇಲಿ ಮತ್ತು ಹೆಗ್ಗಣಗಳಂತಹ ಪ್ರಾಣಿಗಳ ಮೂಲಕ ಹರಡುತ್ತದೆ. ಹಂಟಾವೈರಸ್ ಹೊಂದಿರುವ ಇಲಿಗಳ ಮಲ-ಮೂತ್ರ-ಜೊಲ್ಲು ಸಂಪರ್ಕಕ್ಕೆ ಬಂದ ವ್ಯಕ್ತಿಗಳು ಈ ಸೋಂಕಿಗೆ ತುತ್ತಾಗುತ್ತಾರೆ. ಇತ್ತೀಚಿನ ವರ್ಷಗಳಲ್ಲಿ ಕೋವಿಡ್-19, ನಿಪಾ, ಹಕ್ಕಿ ಜ್ವರ, ಮಂಕಿಪಾಕ್ಸ್, ಕರ್ನಾಟಕದಲ್ಲಿ ಪದೇಪದೇ ಕಾಣಿಸಿಕೊಳ್ಳುವ ಮಂಗನ ಕಾಯಿಲೆ ಮತ್ತು ಈಗ ಹಂಟಾವೈರಸ್ ಮುಂತಾದ ಸೋಂಕುಗಳು ಪದೇಪದೇ ಸುದ್ದಿಯಾಗುತ್ತಿರುವುದು ಆಕಸ್ಮಿಕವಲ್ಲ. ಮನುಷ್ಯರು ಅರಣ್ಯ ಪ್ರದೇಶಗಳಿಗೆ ಹೆಚ್ಚು ನುಗ್ಗುತ್ತಿರುವುದು, ನಗರೀಕರಣ ವೇಗವಾಗಿ ನಡೆಯುತ್ತಿರುವುದು, ಪರಿಸರ ನಾಶ, ಹವಾಮಾನ ಬದಲಾವಣೆ ಮತ್ತು ಕಾಡುಜೀವಿಗಳ ವಾಸಸ್ಥಾನಗಳ ಮೇಲೆ ಮಾನವ ಹಸ್ತಕ್ಷೇಪ ಹೆಚ್ಚುತ್ತಿರುವುದು ಇದಕ್ಕೆ ಪ್ರಮುಖ ಕಾರಣಗಳಾಗಿವೆ. ಈ ಬದಲಾವಣೆಗಳಿಂದ ಮನುಷ್ಯರು ಮತ್ತು ಕಾಡುಪ್ರಾಣಿಗಳ ನಡುವಿನ ಅಂತರ ಕಡಿಮೆಯಾಗುತ್ತಿದ್ದು, ಪ್ರಾಣಿಗಳಲ್ಲಿದ್ದ ವೈರಸ್‌ಗಳು ಮನುಷ್ಯರಿಗೆ ಹರಡುವ ಸಾಧ್ಯತೆ ಹೆಚ್ಚುತ್ತಿದೆ.

ಇಲಿ ಮತ್ತು ಹೆಗ್ಗಣಗಳಂತಹ ಪ್ರಾಣಿಗಳು ಮಾನವ ವಾಸಸ್ಥಳಗಳ ಸಮೀಪ ಹೆಚ್ಚು ಕಾಣಿಸಿಕೊಳ್ಳುತ್ತಿರುವುದು ಹಂಟಾವೈರಸ್‌ನಂತಹ ಸೋಂಕುಗಳ ಅಪಾಯವನ್ನು ಹೆಚ್ಚಿಸುತ್ತದೆ. ಅಸಮರ್ಪಕ ತ್ಯಾಜ್ಯ ನಿರ್ವಹಣೆ, ಅಸ್ವಚ್ಛ ಪರಿಸರ, ಪ್ರವಾಹ ಪರಿಸ್ಥಿತಿಗಳು ಮತ್ತು ಆಹಾರದ ಅವಶೇಷಗಳು ಇಂತಹ ಪ್ರಾಣಿಗಳನ್ನು ನಗರ ಹಾಗೂ ಗ್ರಾಮೀಣ ಪ್ರದೇಶಗಳಿಗೆ ಆಕರ್ಷಿಸುತ್ತವೆ. ಹೀಗಾಗಿ, ಇಂತಹ ಸೋಂಕುಗಳನ್ನು ಕೇವಲ ವೈದ್ಯಕೀಯ ಸಮಸ್ಯೆಯಾಗಿ ನೋಡುವುದಕ್ಕಿಂತ, ಪರಿಸರ ಮತ್ತು ಸಾರ್ವಜನಿಕ ಆರೋಗ್ಯದ ದೃಷ್ಟಿಯಿಂದಲೂ ಅರ್ಥಮಾಡಿಕೊಳ್ಳುವುದು ಅಗತ್ಯವಾಗಿದೆ.

ತಪ್ಪು ಮಾಹಿತಿ ಬೇಡ

ಕೋವಿಡ್-19 ನಂತರ ಯಾವುದೇ ಹೊಸ ವೈರಸ್ ಕುರಿತು ಸುದ್ದಿ ಹೊರಬಂದರೂ ಸಾಮಾಜಿಕ ಜಾಲತಾಣಗಳಲ್ಲಿ ಆತಂಕ ಕ್ಷಣಾರ್ಧದಲ್ಲಿ ಹರಡುತ್ತದೆ. ಮತ್ತೊಂದು ಮಹಾಮಾರಿ ಬರುತ್ತಿದೆ, ಲಾಕ್ಡೌನ್ ಮತ್ತೆ ಬರಲಿದೆ ಅಥವಾ ಈ ವೈರಸ್ ಗಾಳಿಯ ಮೂಲಕ ಎಲ್ಲರಿಗೂ ಹರಡುತ್ತಿದೆ ಎಂಬಂತಹ ಪರಿಶೀಲಿಸದ ಸಂದೇಶಗಳು ಜನರಲ್ಲಿ ಅನಗತ್ಯ ಭಯ ಹುಟ್ಟಿಸುತ್ತವೆ. ಹಂಟಾವೈರಸ್ ಕುರಿತೂ ಇದೇ ರೀತಿಯ ಹಲವು ತಪ್ಪು ಕಲ್ಪನೆಗಳು ಹರಿದಾಡುತ್ತಿವೆ. ಆದರೆ, ಪ್ರತಿಯೊಂದು ವೈರಸ್ ಕೂಡ ಕೋವಿಡ್‌ನಂತೆ ಜಾಗತಿಕ ಸಾಂಕ್ರಾಮಿಕವಾಗುವುದಿಲ್ಲ ಎಂಬುದನ್ನು ಅರಿತುಕೊಳ್ಳಬೇಕು.

ಸೋಂಕಿನ ಬಗ್ಗೆ ಸರಿಯಾದ ಮಾಹಿತಿಯನ್ನು ವಿಶ್ವ ಆರೋಗ್ಯ ಸಂಸ್ಥೆ, ಆರೋಗ್ಯ ಇಲಾಖೆ ಮತ್ತು ವಿಜ್ಞಾನಿಗಳಿಂದ ಪಡೆಯುವುದು ಅತ್ಯಂತ ಮುಖ್ಯ. ಸಾಮಾಜಿಕ ಜಾಲತಾಣಗಳಲ್ಲಿ ಹರಡುವ ಪ್ರತಿಯೊಂದು ವಿಡಿಯೋ ಅಥವಾ ಸಂದೇಶವನ್ನು ನಂಬುವುದಕ್ಕಿಂತ, ವೈಜ್ಞಾನಿಕ ಆಧಾರವಿರುವ ಮಾಹಿತಿಯನ್ನು, ನಂಬಲರ್ಹ ಮೂಲಗಳಿಂದ ಮಾತ್ರ ಸ್ವೀಕರಿಸಬೇಕು. ಸೋಂಕಿನ ಬಗ್ಗೆ ಜಾಗೃತಿ ಅಗತ್ಯವಾದರೂ, ಭಯ ಮತ್ತು ವದಂತಿಗಳು ಸಮಾಜದಲ್ಲಿ ಗೊಂದಲ ಸೃಷ್ಟಿಸಬಲ್ಲವು. ಸಾರ್ವಜನಿಕ ಆರೋಗ್ಯದ ದೃಷ್ಟಿಯಿಂದ ಜವಾಬ್ದಾರಿಯುತ ಮಾಹಿತಿ ಹಂಚಿಕೊಳ್ಳುವುದು ಪ್ರತಿಯೊಬ್ಬರ ಕರ್ತವ್ಯವಾಗಿದೆ.

ರೋಗಲಕ್ಷಣಗಳೇನು?

ಸಾಮಾನ್ಯವಾಗಿ ವೈರಸ್‌ನಿಂದ ಸೋಂಕಿಗೊಳಗಾದ ಒಂದರಿಂದ ಎಂಟು ವಾರಗಳ ನಂತರ ವಿವಿಧ ಪ್ರಾಥಮಿಕ ಗುಣಲಕ್ಷಣಗಳು ಕಾಣಿಸಿಕೊಳ್ಳುತ್ತವೆ. ಅವುಗಳೆಂದರೆ, ಜ್ವರ, ಸುಸ್ತು, ಸ್ನಾಯು ನೋವು, ತಲೆನೋವು, ಚಳಿ, ವಾಂತಿ ಮತ್ತು ಹೊಟ್ಟೆ ನೋವುಗಳು. ಈ ಎಲ್ಲಾ ಲಕ್ಷಣಗಳು ವೈರಲ್ ಜ್ವರ ಅಥವಾ ಡೆಂಗ್ಯೂ ರೋಗಕ್ಕೆ ತಾಳೆಯಾಗುವುದರಿಂದ ರೋಗನಿರ್ಣಯ ವಿಳಂಬವಾಗಬಹುದು. ಮುಂದಿನ ಹಂತದಲ್ಲಿ ಸಮಸ್ಯೆ ತೀವ್ರಗೊಂಡು ಕೆಮ್ಮು, ಉಸಿರಾಟ ಸಮಸ್ಯೆ, ಎದೆಯ ಬಿಗಿತ, ತ್ವರಿತ ಉಸಿರಾಟ, ಶ್ವಾಸಕೋಶದಲ್ಲಿ ನೀರು ಶೇಖರಗೊಂಡು ರಕ್ತದೊತ್ತಡ ಕಡಿಮೆಯಾಗಬಹುದು. ಇವು ಕೊನೆಗೆ ಕಿಡ್ನಿ ಮತ್ತು ಶ್ವಾಸಕೋಶದ ವೈಫಲ್ಯಕ್ಕೆ ಕಾರಣವಾಗಿ ಜೀವಹಾನಿಯಾಗುವ ಅಪಾಯವಿರುತ್ತದೆ. ವಿಶ್ವ ಆರೋಗ್ಯ ಸಂಸ್ಥೆಯ ಅಂಕಿ ಅಂಶಗಳ ಪ್ರಕಾರ ಈ ಸೋಂಕಿನ ಮರಣ ಪ್ರಮಾಣ 20%ರಿಂದ 40%ರಷ್ಟಿದೆ!

ಇಲಿಗಳು ಹೆಚ್ಚಿರುವ ಪ್ರದೇಶಗಳಲ್ಲಿರುವ ಜನರು ಈ ಸೋಂಕಿಗೆ ತುತ್ತಾಗುವ ಅಪಾಯದಲ್ಲಿರುತ್ತಾರೆ. ರೈತರು ಮತ್ತು ಕೃಷಿಕರು, ರಸ್ತೆ ಗುಡಿಸುವವರು, ಧಾನ್ಯ ಸಂಗ್ರಹಣಾ ಕೇಂದ್ರದಲ್ಲಿ ಕೆಲಸ ಮಾಡುವವರು ಮುಖ್ಯವಾಗಿ ಹೆಚ್ಚು ಎಚ್ಚರಿಕೆ ವಹಿಸಬೇಕಾಗುತ್ತದೆ. ಹಂಟಾವೈರಸ್ ಸೋಂಕಿಗೆ ಯಾವುದೇ ನಿರ್ದಿಷ್ಟ ಚಿಕಿತ್ಸೆ, ಆಂಟಿವೈರಲ್ ಔಷಧ ಅಥವಾ ಲಸಿಕೆ ಇಲ್ಲ. ಹಾಗಾಗಿ, ಸೋಂಕಿಗೊಳಗಾದವರಿಗೆ ತಕ್ಷಣದ ಚಿಕಿತ್ಸೆ ನೀಡುವುದು ಅತ್ಯವಶ್ಯಕ. ತೀವ್ರ ನಿಗಾ ಘಟಕದಲ್ಲಿ ಆರೈಕೆ ನೀಡುವುದು, ಆಮ್ಲಜನಕ ಚಿಕಿತ್ಸೆ, ಉಸಿರಾಟದ ಸಹಾಯ ಮತ್ತು ತೀವ್ರವಾದ ಉಸಿರಾಟ ಮತ್ತು ಹೃದಯದ ತೊಂದರೆಗಳನ್ನು ನಿರ್ವಹಿಸಲು ರಕ್ತದೊತ್ತಡವನ್ನು ನಿಗಾವಹಿಸುವುದು ಪ್ರಮುಖ ಚಿಕಿತ್ಸಕ ಕ್ರಮಗಳಾಗಿವೆ.

ಈ ಬಿಕ್ಕಟ್ಟಿನ ಸಂದರ್ಭದಲ್ಲಿ ಭಾರತವು ಹಲವು ಮುನ್ನೆಚ್ಚರಿಕಾ ಕ್ರಮಗಳನ್ನು ಕೈಗೊಂಡಿದೆ. ಭಾರತೀಯ ವೈದ್ಯಕೀಯ ಸಂಶೋಧನಾ ಪರಿಷತ್ತು (ಐಸಿಎಂಆರ್) ಅಡಿಯಲ್ಲಿರುವ 165 ವೈರಲ್ ಸಂಶೋಧನೆ ಮತ್ತು ರೋಗನಿರ್ಣಯ ಪ್ರಯೋಗಾಲಯಗಳ ಜಾಲವನ್ನು ಸಕ್ರಿಯಗೊಳಿಸಲಾಗಿದ್ದು, ಈ ಪ್ರಯೋಗಾಲಯಗಳು ಯಾವುದೇ ಹೊಸ ರೋಗಕಾರಕಗಳನ್ನು ಪತ್ತೆಹಚ್ಚುವ ಸಾಮರ್ಥ್ಯ ಹೊಂದಿವೆ. ಸೋಂಕಿನ ಮೇಲೆ ನಿಗಾ ವಹಿಸಲು ವಿಶ್ವ ಆರೋಗ್ಯ ಸಂಸ್ಥೆಯ ಜೊತೆ ಭಾರತವು ಕೈಜೋಡಿಸಿದೆ. ಮುಖ್ಯವಾಗಿ ಭಾರತದಲ್ಲಿ ಈ ಸೋಂಕು ಅತ್ಯಂತ ವಿರಳವಾಗಿರುವುದು ಸಮಾಧಾನಕರ ಅಂಶ. ಇಲ್ಲಿಯವರೆಗೆ ನಮ್ಮ ದೇಶದಲ್ಲಿ ಹಂಟಾವೈರಸ್ ಯಾವುದೇ ರೀತಿಯ ಸಮಸ್ಯೆಯನ್ನು ತಂದೊಡ್ಡಿಲ್ಲ, ಭಾರತೀಯರಿಬ್ಬರು ಹಡಗಿನಲ್ಲಿ ಸೋಂಕಿಗೆ ಒಳಗಾಗಿರುವುದು ಕಳವಳಕಾರಿಯಾಗಿದ್ದರೂ, ಆ ಇಬ್ಬರನ್ನು ನೆದರ್ಲ್ಯಾಂಡ್‌ನಲ್ಲಿ ಕ್ವಾರಂಟೈನ್‌ನಲ್ಲಿಡಲಾಗಿದ್ದು, ಅವರ ಆರೋಗ್ಯವು ಸುಸ್ಥಿತಿಯಲ್ಲಿದೆ.

ಹಂಟಾವೈರಸ್ ಸೋಂಕಿಗೊಳಗಾಗದಂತೆ ತಡೆಗಟ್ಟಲು ಕೆಲವು ತಂತ್ರಗಳು ಹೀಗಿವೆ: ಮೊದಲಿಗೆ, ಇಲಿಗಳು ಮನೆಯ ಒಳಬರದಂತೆ ತಡೆಯಲು ಗೋಡೆಗಳಲ್ಲಿರುವ ರಂಧ್ರಗಳನ್ನು ಮುಚ್ಚಬೇಕು. ಇಲಿಗಳ ಮಲ ಮೂತ್ರವಿರುವ ಜಾಗ ಶುಚಿಗೊಳಿಸುವಾಗ ಒಣ ಕಸದಂತೆ ಗುಡಿಸಬಾರದು. ಹೀಗೆ ಮಾಡುವುದರಿಂದ ವೈರಸ್ ಕಣಗಳು ಗಾಳಿಯಲ್ಲಿ ಹರಡಬಹುದು. ಬದಲಾಗಿ ನೀರು ಅಥವಾ ಸೋಂಕು ನಿವಾರಕವನ್ನು ಬಳಸಿ ಒದ್ದೆ ಬಟ್ಟೆಯಿಂದ ಒರೆಸಬೇಕು. ಮನೆಯ ಒಳಗೆ ಚೆನ್ನಾಗಿ ಗಾಳಿಯಾಡುವಂತೆ ನೋಡಿಕೊಳ್ಳಬೇಕು. ಮನೆಯ ಸುತ್ತಮುತ್ತ ಆಹಾರದ ತ್ಯಾಜ್ಯ ಸುರಿಯಬಾರದು. ಇದು ಇಲಿಗಳನ್ನು ಆಕರ್ಷಿಸುತ್ತದೆ. ಇಂತಹ ಆಹಾರ ತ್ಯಾಜ್ಯಗಳನ್ನು ಮುಚ್ಚಳವಿರುವ ಲೋಹದ ಬುಟ್ಟಿಗಳಲ್ಲಿ ಹಾಕಿಡಬೇಕು. ಸ್ವಚ್ಛತಾ ಕಾರ್ಯ ಕೈಗೊಳ್ಳುವಾಗ ಮಾಸ್ಕ್ ಮತ್ತು ಕೈಗವಸುಗಳನ್ನು ಧರಿಸಬೇಕು. ನಂತರ ಕೈಗಳನ್ನು ಚೆನ್ನಾಗಿ ತೊಳೆದುಕೊಳ್ಳಬೇಕು.

ಸಮತೋಲನ ಮುಖ್ಯ

ವಿಜ್ಞಾನಿಗಳು ಇಂದು ಒನ್ ಹೆಲ್ತ್ ಎಂಬ ಮಹತ್ವದ ಪರಿಕಲ್ಪನೆಯನ್ನು ಹೆಚ್ಚು ಒತ್ತಿ ಹೇಳುತ್ತಿದ್ದಾರೆ. ಇದರ ಅರ್ಥ, ಮನುಷ್ಯರ ಆರೋಗ್ಯ, ಪ್ರಾಣಿಗಳ ಆರೋಗ್ಯ ಮತ್ತು ಪರಿಸರದ ಆರೋಗ್ಯ, ಈ ಮೂರೂ ಪರಸ್ಪರ ಸಂಬಂಧ ಹೊಂದಿವೆ ಎಂಬುದು. ಕಾಡುಜೀವಿಗಳ ವಾಸಸ್ಥಾನ ನಾಶವಾದಾಗ, ಪರಿಸರ ಅಸಮತೋಲನ ಉಂಟಾದಾಗ ಅಥವಾ ನಗರಗಳಲ್ಲಿ ಅಸ್ವಚ್ಛತೆ ಹೆಚ್ಚಾದಾಗ ಅದರ ಪರಿಣಾಮ ಹೊಸ ಸೋಂಕುಗಳ ರೂಪದಲ್ಲಿ ಮನುಷ್ಯರ ಮೇಲೆ ಬೀಳಬಹುದು. ಹಂಟಾವೈರಸ್ ಸೋಂಕು ಈ ಸಂಬಂಧವನ್ನು ಮತ್ತೊಮ್ಮೆ ನೆನಪಿಸಿವೆ. ಆದ್ದರಿಂದ, ಭವಿಷ್ಯದ ಸೋಂಕುಗಳನ್ನು ತಡೆಗಟ್ಟಲು ಕೇವಲ ಆಸ್ಪತ್ರೆಗಳು ಮತ್ತು ಔಷಧಿಗಳು ಸಾಕಾಗುವುದಿಲ್ಲ. ಸ್ವಚ್ಛ ಪರಿಸರ, ಸಮರ್ಪಕ ತ್ಯಾಜ್ಯ ನಿರ್ವಹಣೆ, ಕಾಡುಜೀವಿಗಳ ಸಂರಕ್ಷಣೆ, ಪರಿಣಾಮಕಾರಿ ಆರೋಗ್ಯ ನಿಗಾವ್ಯವಸ್ಥೆ ಮತ್ತು ವೈಜ್ಞಾನಿಕ ಜಾಗೃತಿಗಳೆಲ್ಲವೂ ಸಮಾನವಾಗಿ ಮುಖ್ಯವಾಗುತ್ತವೆ. ಸಾರ್ವಜನಿಕ ಆರೋಗ್ಯವನ್ನು ಬಲಪಡಿಸುವುದು ಎಂದರೆ ಕೇವಲ ರೋಗ ಬಂದ ನಂತರ ಚಿಕಿತ್ಸೆ ನೀಡುವುದಲ್ಲ, ಸೋಂಕುಗಳು ಉಂಟಾಗುವ ಪರಿಸ್ಥಿತಿಗಳನ್ನು ಕಡಿಮೆ ಮಾಡುವುದೂ ಇದರ ಭಾಗವಾಗಿದೆ.

ಕೊನೆಯದಾಗಿ, ಹಂಟಾವೈರಸ್ ಮತ್ತೊಂದು ಕೋವಿಡ್ ಅಲ್ಲ, ಹಾಗಾಗಿ ಅನಗತ್ಯ ಗಾಬರಿ ಬೇಡ. ಹಾಗೆಂದು ನಿರ್ಲಕ್ಷ್ಯವೂ ಸಲ್ಲದು. ಹಂಟಾವೈರಸ್ ಹರಡುವ ರೀತಿ ಕೋವಿಡ್-19ಗಿಂತ ಬಹಳ ಭಿನ್ನವಾಗಿದೆ. ಇದು ಸಾಮಾನ್ಯವಾಗಿ ಗಾಳಿಯ ಮೂಲಕ ಸುಲಭವಾಗಿ ಒಬ್ಬರಿಂದ ಮತ್ತೊಬ್ಬರಿಗೆ ಹರಡುವುದಿಲ್ಲ. ಸೋಂಕು ತಗುಲಿದವರಲ್ಲಿ ಸಾವಿನ ಪ್ರಮಾಣ ಹೆಚ್ಚಿರುವುದರಿಂದ ಆರಂಭಿಕ ಹಂತದಲ್ಲೇ ಲಕ್ಷಣಗಳನ್ನು ಗುರುತಿಸಿ ಅಗತ್ಯ ಚಿಕಿತ್ಸೆ ಪಡೆಯುವುದು ಅತ್ಯಂತ ಮುಖ್ಯವಾಗಿದೆ. ಸಾಮಾಜಿಕ ಜಾಲತಾಣಗಳಲ್ಲಿ ಹರಡುವ ಅಂತೆ-ಕಂತೆಗಳಿಗೆ ಕಿವಿಗೊಡದೆ, ವೈಜ್ಞಾನಿಕ ಮಾಹಿತಿಯನ್ನೇ ನಂಬುವುದು ನಮ್ಮೆಲ್ಲರ ಕರ್ತವ್ಯವಾಗಿದೆ.

(ಲೇಖಕರು ಭಾರತೀಯ ವಿಜ್ಞಾನ ಸಂಸ್ಥೆಯಲ್ಲಿ ಗ್ರ್ಯಾಂಟ್ಸ್ ಮ್ಯಾನೇಜರ್)

ಅಚ್ಚುಕಟ್ಟು ಪ್ರದೇಶ
RNI no: 3918/59
VISHVAVANI, Printed & Published by : VISHWESHWAR BHAT, On behalf of Vishwakshara Media Private Ltd., #483/1A/2A/3 Shri Ram plaza, 3rd floor, opp to Jain college, behind Kotak Mahindra Bank, Club Road, Hubli. Printed at M/s Elegant Offset Printers Pvt. Ltd. Plot No.33/1 & 15/1(part)M.T.Sagar Industrial Estate, Gokul Road, Hubballi-580030.
Editor-in Chief : Vishweshwar Bhat. ಪ್ರಧಾನ ಸಂಪಾದಕ: ವಿಶ್ವೇಶ್ವರ ಭಟ್
CopyRight: Vishwakshara Media Private Ltd. All rights reserved. Reproduction in any manner electronic or otherwise, in whole or in part, without prior written permission is prohibited.
ನಮ್ಮ ಆವೃತ್ತಿಗಳು: ಬೆಂಗಳೂರು, ಹುಬ್ಬಳ್ಳಿ ಮಂಗಳೂರು, ಬೆಳಗಾವಿ ಕಲಬುರಗಿ, ದಾವಣಗೆರೆ
Vol:68, Issue: 304

ಸಮಾಚಾರ ಸಣ್ಣದಲ್ಲ

‘ಎನ್‌ಡಿಎ’ ಬಿರುಕಿಗೆ ವೈಎಸ್ಸಾರ್‌ಸಿಪಿ ಯತ್ನ

ವಿಜಯವಾಡ: ವೈಎಸ್‌ಆರ್ ಕಾಂಗ್ರೆಸ್ ಪಕ್ಷದ ಕೆಲವು ನಾಯಕರು ಅರೆಬೆಂದ ನಿರೂಪಣೆಗಳು ಮತ್ತು ರಾಜಕೀಯ ಅಪ ಪ್ರಚಾರ ಮೂಲಕ ಆಂಧ್ರ ಪ್ರದೇಶದಲ್ಲಿನ ಎನ್‌ಡಿಎ ವೈತ್ರಿಕೂಟದೊಳಗೆ ಸಂಘರ್ಷ ಸೃಷ್ಟಿಸಲು ಮತ್ತು ರಾಜ್ಯದ ಜನರನ್ನು ದಾರಿತಪ್ಪಿಸಲು ಸಂಚು ನಡೆಸಿದ್ದಾರೆ ಎಂದು ಆಂಧ್ರಪ್ರದೇಶ ಉಪ ಮುಖ್ಯಮಂತ್ರಿ ಪವನ್ ಕಲ್ಯಾಣ್ ಕಿಡಿಕಾರಿದ್ದಾರೆ. ಮಂಗಳಗಿರಿಯಲ್ಲಿನ ಜನಸೇನಾ ಪಕ್ಷದ ಕಚೇರಿಯಲ್ಲಿ ಉದ್ಯಮಿಗಳ ಸಮಾವೇಶದಲ್ಲಿ ಮಾತನಾಡಿ, ವಿಶಾಲ ರಾಜ್ಯದ ಹಿತಾಸಕ್ತಿಗಾಗಿಯೇ ಎನ್‌ಡಿಎ ಮೈತ್ರಿಕೂಟ ರಚಿಸಲಾಗಿದೆ. ಹಾಗಾಗಿ ಜನಸೇನಾ ಪಕ್ಷದ ಕಾರ್ಯಕರ್ತರು ವೈಎಸ್‌ಆರ್ ಕಾಂಗ್ರೆಸ್ ಪಕ್ಷದ ಇಂತಹ ಸಂಚುಗಳಿಗೆ ಬಲಿಯಾಗಬಾರದು ಎಂದು ಪವನ್ ಜಾಗೃತಿ ಮೂಡಿಸಲೆತ್ನಿಸಿದರು. 2014ರಲ್ಲಿ ಏಕವ್ಯಕ್ತಿ ಚಳುವಳಿಯಿಂದ ಶುರುವಾದ ಜನಸೇನಾ ಪಕ್ಷದಲ್ಲೀಗ ಕಾರ್ಯಕರ್ತರು ಮತ್ತು ವೀರ ಮಹಿಳಾ ಸದಸ್ಯೆಯರು ಸೇರಿ 21.5 ಲಕ್ಷಕ್ಕೂ ಹೆಚ್ಚು ಸದಸ್ಯರಿದ್ದಾರೆ ಎಂದರು.

ಜ.ದ್ವಿವೇದಿ ಹೇಳಿಕೆ ಪ್ರಚೋದನಕಾರಿ

ಇಸ್ಲಾಮಾಬಾದ್: ಭಾರತ ಪೀಡಕ ಉಗ್ರರಿಗೆ ಆಶ್ರಯ ನೀಡುವುದು, ಪ್ರೋತ್ಸಾಹ ನೀಡುವುದನ್ನು ನಿಲ್ಲಿಸದೇ ಇದ್ದರೆ ಪಾಕಿಸ್ತಾನ ಸದ್ಯೋಭವಿಷ್ಯದಲ್ಲಿ ಇತಿಹಾಸ ಸೇರಬೇಕಾಗುತ್ತದೆ ಎಂದು ಭಾರತದ ಸೇನಾಪಡೆ ಮುಖ್ಯಸ್ಥ ಜನರಲ್ ಉಪೇಂದ್ರ ದ್ವಿವೇದಿ ಅವರು ಇತ್ತೀಚೆಗೆ ದೆಹಲಿ ಸಂವಾದ ಕಾರ್ಯಕ್ರಮದಲ್ಲಿ ಹೇಳಿರುವುದಕ್ಕೆ ಪಾಕ್ ಸೇನೆ ಕಿಡಿಕಾರಿದೆ. ಜನರಲ್ ದ್ವಿವೇದಿ ಹೇಳಿಕೆ 'ಪ್ರಚೋದನಕಾರಿ' ಯಾಗಿದೆ. ಉಭಯ ದೇಶಗಳನ್ನು ಮತ್ತೆ ಸಂಘರ್ಷಕ್ಕೆ ತಳ್ಳಲಿದೆ. ಪರಿಣಾಮ ಉಪ ಖಂಡಕ್ಕೆ ವಿನಾಶಕಾರಿಯಾಗಲಿದೆ ಎಂದು ಪಾಕ್ ಸೇನಾ ಮುಖ್ಯಸ್ಥ ಅಸೀಮ್ ಮುನೀರ್ ಭಾರತಕ್ಕೆ ಎಚ್ಚರಿಕೆ ನೀಡಿದ್ದಾರೆ.

ವಯನಾಡ್ ‘ಪೋಸ್ಟರ್ ಬಾಯ್’ಗೀಗ ಸಂಕಷ್ಟ

ವಯನಾಡ್: ಕೇರಳ ಚುನಾವಣೆ ಮುಗಿದು ವಾರಗಳೇ ಕಳೆದರೂ ಕಾಂಗ್ರೆಸ್ ಪಕ್ಷದ ವರಿಷ್ಠರು ಸಿಎಂ ಅಭ್ಯರ್ಥಿ ಆಯ್ಕೆಗೆ ವಿಳಂಬ ಮಾಡುತ್ತಿದ್ದಾರೆ ಎಂಬ ಕಾರಣಕ್ಕೆ ಕಾಂಗ್ರೆಸ್ ಪ್ರಧಾನ ಕಾರ್ಯದರ್ಶಿ ಪ್ರಿಯಾಂಕಾ ವಾದ್ರಾ ಪ್ರತಿನಿಧಿಸುವ ವಯನಾಡು ಲೋಕಸಭಾ ಕ್ಷೇತ್ರದಲ್ಲಿ ಕಾಂಗ್ರೆಸ್ ಹೈಕಮಾಂಡನ್ನು ಟೀಕಿಸುವ ಭಿತ್ತಿಪತ್ರಗಳು ಕೆಲವು ದಿನಗಳ ಹಿಂದೆ ಕಾಣಿಸಿಕೊಂಡಿದ್ದವು. ಅದಾದ ಬಳಿಕ ಸಿಎಂ ಅಭ್ಯರ್ಥಿಯಾಗಿ ವಿ.ಡಿ.ಸತೀಶನ್ ಅವರನ್ನು ಆಯ್ಕೆ ಮಾಡಲಾಗಿದೆ. ಈಗ ಕಾಂಗ್ರೆಸ್ ವರಿಷ್ಠರ ಕಣ್ಣು ವಯನಾಡಿನಲ್ಲಿ ಪೋಸ್ಟರ್ ಹಚ್ಚಿದವರತ್ತ ತಿರುಗಿದೆ. ವಯನಾಡು ಲೋಕಸಭಾ ಕ್ಷೇತ್ರವನ್ನು 2019ರಲ್ಲಿ ಪ್ರತಿನಿಧಿಸಿದ್ದ ರಾಹುಲ್ ಗಾಂಧಿ ಮತ್ತು 2024ರಿಂದ ಪ್ರತಿನಿಧಿಸುತ್ತಿರುವ ಪ್ರಿಯಾಂಕಾ ವಾದ್ರಾರನ್ನು ಗುರಿಯಾಗಿಸಿ ಪೋಸ್ಟರ್ ಅಂಟಿಸಲಾಗಿತ್ತು. ಮುಂದಿನ ಬಾರಿ ಈ ಕ್ಷೇತ್ರದಲ್ಲಿ ನೀವಿಬ್ಬರೂ ಗೆಲ್ಲಲಾರಿರಿ ಎಂದು ಟೀಕಿಸಲಾಗಿತ್ತು. ಈ ಹಿನ್ನೆಲೆಯಲ್ಲಿ ಪೋಸ್ಟರ್ ಅಂಟಿಸಿದವರ ವಿರುದ್ಧ ವಯನಾಡು ಪೊಲೀಸ್ ಠಾಣೆಗೆ ಕ್ಷೇತ್ರದ ಶಾಸಕ ಟಿ.ಸಿದ್ದಿಕ್ ದೂರು ನೀಡಿದ್ದು, ಎಫ್‌ಐಆರ್ ದಾಖಲಾಗಿದೆ. ಸಿಸಿಟಿವಿ ದೃಶ್ಯಾವಳಿ ಆಧರಿಸಿ ಬಂಧನಕ್ಕೆ ಯತ್ನ ನಡೆದಿದೆ.

ದೆಹಲಿ ಕಟ್ಟಡಕ್ಕೆ ಬೆಂಕಿ: ಬಾಲೆ, 8ಜನರ ರಕ್ಷಣೆ

ದೆಹಲಿ: ದೆಹಲಿಯ ಶಹದಾರ ಪ್ರದೇಶದಲ್ಲಿ 4 ಅಂತಸ್ತಿನ ಕಟ್ಟಡಕ್ಕೆ ಭಾನುವಾರ ಬೆಳಗ್ಗೆ ಬೆಂಕಿ ಬಿದ್ದಿದ್ದು, ಅಪಾರ ಹಾನಿಯಾಗಿದೆ. ಕಟ್ಟಡದಲ್ಲಿದ್ದ ಮನೆಗಳಲ್ಲಿ ವಾಸವಾಗಿದ್ದ 12 ವರ್ಷದ ಬಾಲಕಿ ಸೇರಿದಂತೆ ಒಟ್ಟು 9 ಜನರಿಗೆ ಸುಟ್ಟ ಗಾಯಗಳಾಗಿವೆ. ಹೊಗೆಯನ್ನೇ ಉಸಿರಾಡಿದ್ದರಿಂದ ಪ್ರಜ್ಞಾಹೀನರಾಗಿ ಬಿದ್ದಿದ್ದರು. ಅವರೆಲ್ಲರನ್ನು ಅಗ್ನಿಶಾಮಕ ದಳದ ಸಿಬ್ಬಂದಿ ರಕ್ಷಿಸಿ ಕಷ್ಟಪಟ್ಟು ಕಟ್ಟಡದಿಂದ ಹೊರಕ್ಕೆ ಕರೆತಂದಿದ್ದಾರೆ. ಬಳಿಕ ಅಸ್ವಸ್ಥರನ್ನೆಲ್ಲಾ ಆಸ್ಪತ್ರೆಗೆ ದಾಖಲಿಸಲಾಗಿದ್ದು, ಚಿಕಿತ್ಸೆ ಮುಂದುವರಿದಿದೆ.

30ಕ್ವಿಂ. ಗಾಂಜಾವಶ, 1771 ಮಂದಿ ಸೆರೆ

ಭುವನೇಶ್ವರ: ಒಡಿಶಾ ರಾಜ್ಯ ಪೊಲೀಸ್ ಇಲಾಖೆ ಮಾದಕದ್ರವ್ಯ ಜಾಲದ ವಿರುದ್ಧ ಸಮರ ಸಾರಿದ್ದು, ವಿವಿಧ ವಿಭಾಗಗಳು ಅಧಿಕಾರಿ-ಸಿಬ್ಬಂದಿಗಳ ತಂಡ 5 ದಿನಗಳ ಕಾಲ ಬೃಹತ್ ಕಾರ್ಯಾಚರಣೆ ನಡೆಸಿ 3 ಸಾವಿರ ಕೆಜಿ ಗಾಂಜಾ ವಶಪಡಿಸಿಕೊಂಡಿದೆ. ಗಾಂಜಾ ಕೃಷಿ, ಸಂಸ್ಕರಣೆ, ಮಾರಾಟದಲ್ಲಿ ನಿರತವಾಗಿದ್ದ ಬೃಹತ್ ಮಾದಕದ್ರವ್ಯ ಜಾಲದ 1771 ಆರೋಪಿಗಳನ್ನು ಬಂಧಿಸಿ ಅವರ ಬಳಿಯಿದ್ದ 20 ಬಂದೂಕುಗಳನ್ನೂ ವಶಪಡಿಸಿಕೊಂಡಿದ್ದಾರೆ.

{ ಟಿಟಿವಿ ದಿನಕರನ್ } ಎಎಂಎಂಕೆ ಕಾರ್ಯದರ್ಶಿ

ನೂತನ ಸರಕಾರ ಭದ್ರಪಡಿಸಿಕೊಳ್ಳುವ ಸಲುವಾಗಿ ‘ಟಿವಿಕೆ’ ಪಕ್ಷ ಈಗಲೂ ‘ಕುದುರೆ ವ್ಯಾಪಾರ’ದಲ್ಲಿ ತೊಡಗಿದೆ. ಟಿವಿಕೆ ಸೇರಿದ ಎಎಂಎಂಕೆ ಶಾಸಕರಿಗೇನಾದರೂ ಸಚಿವ ಸ್ಥಾನ ನೀಡಿದ್ದೇ ಆದರೆ ಅದನ್ನು ಶಾಸಕರ ಖರೀದಿಗೆ ಬದಲಾಗಿ ನೀಡಿದ ನಗದು ಎಂದೇ ಪರಿಗಣಿಸಲಾಗುವುದು. ಅಲ್ಲದೇ ಆ ವಿಷಯವಾಗಿ ಸಿಬಿಐ ತನಿಖೆಗೂ ಪಕ್ಷ ಒತ್ತಾಯಿಸಲಿದೆ.

ಚುನಾವಣೆ ಸೋಲು ಬಳಿಕ ಸ್ಟಾಲಿನ್ ಭೇಟಿ ಬಗ್ಗೆ ರಜನಿಕಾಂತ್ ಸ್ಪಷ್ಟನೆ | ಮೇ 4 ರಂದೇ ವಿಜಯ್‌ಗೆ ಶುಭ ಸಂದೇಶ

ವಿಜಯ್ ಬಗ್ಗೆ ಅಸೂಯೆ ಇಲ್ಲ: ಸ್ಟಾಲಿನ್ 4 ದಶಕಗಳ ಸ್ನೇಹಿತ

ಚೆನ್ನೈ: ರಜನಿಗೆ ಯಾರ ಬಗೆಗೂ ಅಸೂಯೆ ಇಲ್ಲ. ನಾನು ಅಷ್ಟೊಂದು ಕೀಳುಮಟ್ಟದ ವ್ಯಕ್ತಿ ಅಲ್ಲ. ಇದು ರಾಜ್ಯದ ಜನತೆಗೆ ಸ್ಪಷ್ಟವಾಗಬೇಕು ಎಂದು ಬಹುಭಾಷಾ ನಟ-ನಿರ್ಮಾಪಕ ರಜನಿಕಾಂತ್ ಹೇಳಿದ್ದಾರೆ.

ತಮಿಳುನಾಡು ಮಾಜಿ ಮುಖ್ಯಮಂತ್ರಿ, ಡಿಎಂಕೆ ಮುಖ್ಯಸ್ಥ ಎಂ.ಕೆ. ಸ್ಟಾಲಿನ್ ಅವರನ್ನು ಮೇ 6ರಂದು ರಜನಿಕಾಂತ್ ಭೇಟಿಯಾಗಿದ್ದ ಬಗ್ಗೆ ತಮಿಳುನಾಡು ಜನರಲ್ಲಿ, ರಾಜಕೀಯ ಆಸಕ್ತರಲ್ಲಿ ಅಚ್ಚರಿಗೆ, ನಟ-ಸಿಎಂ ವಿಜಯ್ ಅಭಿಮಾನಿಗಳಲ್ಲಿ ತಪ್ಪು ತಿಳಿವಳಿಕೆಗೆ ಕಾರಣವಾಗಿತ್ತು. ಪರಿಣಾಮವಾಗಿ ಸಾಮಾಜಿಕ ಜಾಲತಾಣದಲ್ಲಿ ಹಲವು ಊಹಾಪೋಹ, ಸುಳ್ಳು ಸುದ್ದಿಗಳ ಹರಿದಾಟಕ್ಕೂ ಅವಕಾಶವಾಗಿತ್ತು. ಈ ಊಹಾಪೋಹಗಳಿಗೆ ತೆರೆ ಎಳೆಯುವ ಸಲುವಾಗಿಯೇ ಚೆನ್ನೈನ ಪೊಯೆಸ್ ಗಾರ್ಡನ್‌ನಲ್ಲಿನ ತಮ್ಮ ನಿವಾಸದಲ್ಲಿ ರಜನಿಕಾಂತ್ ಭಾನುವಾರ ಬೆಳಗ್ಗೆ ಸುದ್ದಿಗೋಷ್ಠಿ ನಡೆಸಿದರು.

‘ವಿಧಾನಸಭೆ ಚುನಾವಣೆಗೆ ಸಂಬಂಧಿಸಿ ನನ್ನ ಬಗ್ಗೆ ಜಾಲತಾಣ ಮತ್ತು ರಾಜಕೀಯ ವಲಯದಲ್ಲಿ ಹಲವು ಟೀಕೆ-ಟಿಪ್ಪಣಿಗಳು ಹರಿದಾಡುತ್ತಿವೆ. ನಾನೀಗ ಪ್ರತಿಕ್ರಿಯಿಸದೇ ಇದ್ದರೆ ಆ ಟೀಕೆಗಳೇ ಸತ್ಯ ಎಂದು ಜನ ನಂಬುವ ಅಪಾಯವಿದೆ. ಹಾಗಾಗಿ ಸಾರ್ವಜನಿಕವಾಗಿ ಮಾತನಾಡಿ ಗೊಂದಲ ಪರಿಹರಿಸಲು ನಿರ್ಧರಿಸಿದ್ದೇನೆ’ ಎಂದು ಮೊದಲಿಗೆ ಹೇಳಿದರು. ‘ಸ್ಟಾಲಿನ್ ಜತೆಗಿನ ಸ್ನೇಹ ರಾಜಕೀಯಕ್ಕೆ ಹೊರತಾದದ್ದು. ಅಷ್ಟೇ ಅಲ್ಲ, ಸ್ಟಾಲಿನ್ ಮತ್ತು ನನ್ನ ಸ್ನೇಹ 4 ದಶಕಗಳಷ್ಟು ಹಳೆಯದು. ಚುನಾವಣೆ ಬಳಿಕ ಸ್ಟಾಲಿನ್ ಅವರನ್ನು ಭೇಟಿಯಾಗಿರುವುದು ಪೂರ್ಣ ವೈಯಕ್ತಿಕ ಕಾರಣಕ್ಕಾಗಿ ಅಷ್ಟೆ’ ಎಂದು ವಿವರಿಸಿದರು.

ಚುನಾವಣೆಯಲ್ಲಿ ಗೆಲುವು-ಸೋಲು ಸಹಜ. ಆದರೆ ಕೊಲತ್ತೂರು ಕ್ಷೇತ್ರದಲ್ಲಿ ಸತತ 3 ಬಾರಿ ಗೆದ್ದಿದ್ದ ಸ್ಟಾಲಿನ್, ಅಲ್ಲಿ ಸೋತದ್ದು ನನಗೆ ಸ್ವಲ್ಪ ಬೇಸರ ತರಿಸಿತು. ಅದಕ್ಕಾಗಿ ಒಬ್ಬ ಸ್ನೇಹಿತನಾಗಿ ಅವರನ್ನು ಭೇಟಿಯಾಗಿ ಧೈರ್ಯ ತುಂಬುವ ಪ್ರಯತ್ನ ಮಾಡಿದೆ ಅಷ್ಟೆ. ಆದರೆ, ಅದನ್ನೇ ಕೆಲವರು ವಿಜಯ್ ಸಿಎಂ ಆಗದಂತೆ ತಡೆಯಲು ಸ್ಟಾಲಿನ್ ಜತೆ ಚರ್ಚೆ ನಡೆಸಲು ರಜನಿಕಾಂತ್ ಹೋಗಿದ್ದಾರೆ ಎಂದೆಲ್ಲಾ ಮಾತನಾಡಿದರು. ರಜನಿ ಅಷ್ಟೊಂದು ಕೀಳುಮಟ್ಟದ ವ್ಯಕ್ತಿ ಅಲ್ಲ. ಇದು ರಾಜ್ಯದ ಜನತೆಗೆ ಸ್ಪಷ್ಟವಾಗಬೇಕು’ ಎಂದು ರಜನಿ ಹೇಳಿದರು.

ಸಿಎಂ ವಿಜಯ್ ಅವರನ್ನು ಭಾನುವಾರ ಬೆಳಗ್ಗೆ ಭೇಟಿ ಮಾಡಿದ ನಟ ಕಮಲಹಾಸನ್ ಪುಸ್ತಕಗಳನ್ನು ಉಡುಗೊರೆಯಾಗಿ ನೀಡಿದರು.

ನಟ ವಿಜಯ್ ಚುನಾವಣೆ ಗೆಲುವಿನ ಬೆನ್ನಲ್ಲೇ ರಜನಿಕಾಂತ್ ‘ಎಕ್ಸ್’ ಮೆಸೇಜ್.

ಸಿಎಂ ಜೋಸೆಫ್ ವಿಜಯ್‌ಗೆ ಕಮಲಹಾಸನ್ 6 ಬೇಡಿಕೆ

ಇನ್ನೊಂದೆಡೆ, ಬಹುಭಾಷಾ ನಟ-ನಿರ್ಮಾಪಕ, ರಾಜ್ಯಸಭಾ ಸದಸ್ಯ ಕಮಲಹಾಸನ್ ತಮಿಳುನಾಡಿನ ನೂತನ ಸಿಎಂ-ಚಿತ್ರನಟ ಸಿ.ಜೋಸೆಫ್ ವಿಜಯ್ ಅವರನ್ನು ಚೆನ್ನೈನಲ್ಲಿ ಭಾನುವಾರ ಭೇಟಿ ಮಾಡಿ ಅಭಿನಂದನೆ ಸಲ್ಲಿಸಿ, ಪುಸ್ತಕಗಳನ್ನು ಉಡುಗೊರೆಯಾಗಿ ನೀಡಿದ್ದಾರೆ. ರಾಜ್ಯದ ಅಭಿವೃದ್ಧಿಗಾಗಿ ವಿಜಯ್ ಹೊಂದಿರುವ ಆಲೋಚನೆಗಳನ್ನು ಶ್ಲಾಘಿಸಿದ್ದಾರೆ. ಆ ಬಳಿಕ ಹಿರಿಯ ನಟ ಕಮಲ್, ತಮಿಳು ಚಿತ್ರರಂಗ ಹಲವು ತೊಡಕುಗಳನ್ನು ಎದುರಿಸುತ್ತಿದೆ. ಹಾಗಾಗಿ, ಚಿತ್ರರಂಗಕ್ಕೆ ರಾಜ್ಯ ಸರಕಾರದ ಪ್ರೋತ್ಸಾಹ ಮತ್ತು ಬೆಂಬಲ ಅಗತ್ಯವಿದೆ ಎಂಬುದೂ ಸೇರಿದಂತೆ 6 ಪ್ರಮುಖ ಬೇಡಿಕೆಗಳ ಪತ್ರವನ್ನು ಸಿಎಂ ವಿಜಯ್ ಅವರಿಗೆ ಸಲ್ಲಿಸಿದರು. ಆದರೆ, 6 ಬೇಡಿಕೆಗಳ ವಿವರಗಳನ್ನು ಕಮಲಹಾಸನ್ ಬಹಿರಂಗಪಡಿಸಲಿಲ್ಲ.

ಮೇ 6ರಂದು ಸ್ಟಾಲಿನ್‌ರ ಚೆನ್ನೈ ನಿವಾಸದಲ್ಲಿ ರಜನಿಕಾಂತ್ ಮಾತುಕತೆ.

ವಿಜಯ್ ಬಗ್ಗೆ ಅಸೂಯೆ, ವಿರೋಧ ಇಲ್ಲ

ನೂತನ ಸಿಎಂ ಸಿ.ಜೋಸೆಫ್ ವಿಜಯ್ ಬಗ್ಗೆ ವಿರೋಧವಿಲ್ಲ, ನಾನು ರಾಜಕೀಯದಲ್ಲಿಲ್ಲ. ಹಾಗಾಗಿ ನಾನೇಕೆ ಅವರ ಬಗೆ ಅಸೂಯೆ ಪಡಲಿ. ಯಾರ ವಿಧಿಯಲ್ಲಿ ಏನಿದೆಯೋ ಅದು ಆಗುತ್ತದೆ. ವಿಜಯ್ ರಾಜಕೀಯ ಪ್ರಗತಿಯ ಬಗ್ಗೆ ನನ್ನಲ್ಲಿ ಯಾವುದೇ ಅಸೂಯೆ ಇಲ್ಲ ಎಂದು ರಜನಿಕಾಂತ್ ಸ್ಪಷ್ಟಪಡಿಸಿದ್ದಾರೆ. ನನ್ನ ಮತ್ತು ವಿಜಯ್ ನಡುವೆ ಒಂದು ತಲೆಮಾರಿನ ಅಂತರವಿದೆ. ಇದನ್ನು ಹಿಂದೆ ಕೂಡ ಹೇಳಿದ್ದೆ. ವಿಜಯ್‌ರನ್ನು ಬಾಲ್ಯದಿಂದಲೂ ನೋಡಿದ್ದೇನೆ. ಅವರು ಸಿಎಂ ಆಗಿದ್ದಕ್ಕೆ ನಾನೇಕೆ ಅಸೂಯೆ ಪಡಬೇಕು? ಎಂದು ಪ್ರಶ್ನಿಸಿದರು. 52ನೇ ವಯಸ್ಸಿಗೇ ವಿಜಯ್ ಅವರು ಎಂಜಿಆರ್ ಅಥವಾ ಎನ್‌ಟಿಆರ್ ಸಾಧಿಸಿದ್ದಕ್ಕಿಂತ ಹೆಚ್ಚಿನದನ್ನು ಸಾಧಿಸಿದ್ದಾರೆ. ಶಕ್ತಿಶಾಲಿ ರಾಜಕೀಯ ಪಕ್ಷಗಳನ್ನೇ ಸೋಲಿಸಿದ್ದಾರೆ. ಆ ಬಗ್ಗೆ ಅಚ್ಚರಿ-ಸಂತೋಷ ಎರಡೂ ಇದೆ. ನಾನು ಅವರನ್ನು ಮೆಚ್ಚುತ್ತೇನೆ. ರಾಜ್ಯದ ಜನತೆ ವಿಜಯ್ ಬಗ್ಗೆ ದೊಡ್ಡ ನಿರೀಕ್ಷೆಗಳನ್ನು ಇಟ್ಟುಕೊಂಡಿದ್ದಾರೆ. ಅವರು ಅದನ್ನೆಲ್ಲಾ ಈಡೇರಿಸುತ್ತಾರೆ ಎಂದು ನಂಬಿದ್ದೇನೆ. ಅವರಿಗೆ ನನ್ನ ಶುಭಹಾರೈಕೆಗಳು ಎಂದರು.

ವಿಜಯ್ ಸಿಎಂ ಆದ ಬಳಿಕ ಅಭಿನಂದನೆ ಸಲ್ಲಿಸಲಿಲ್ಲ ಎಂಬ ಮಾತನ್ನು ತಳ್ಳಿಹಾಕಿದ ರಜನಿಕಾಂತ್, ವಿಜಯ್ ಚುನಾವಣೆ ಗೆದ್ದ ಸುದ್ದಿ ಹೊರಬಿದ್ದ ತಕ್ಷಣವೇ ಸೋಷಿಯಲ್ ಮೀಡಿಯಾ ಮೂಲಕ ಅಭಿನಂದನೆ ಸಲ್ಲಿಸಿದ್ದೆ ಎಂದು ಸ್ಪಷ್ಟಪಡಿಸಿದರು.

ಕೇರಳ ಸಿಎಂ: ಸತೀಶನ್ ಪ್ರಮಾಣ ವಚನ ಇಂದು

ತಿರುವನಂತಪುರಂ: ಕೇರಳ ವಿಧಾನಸಭಾ ಚುನಾವಣೆ ಫಲಿತಾಂಶ ಪ್ರಕಟವಾದ 2 ವಾರಗಳ ತರುವಾಯ ಕಾಂಗ್ರೆಸ್ ನೇತೃತ್ವದ ‘ಯುಡಿಎಫ್’ ಒಕ್ಕೂಟ ಸರಕಾರ ರಚನೆಯಾಗುತ್ತಿದೆ. ಯುಡಿಎಫ್ ಶಾಸಕಾಂಗ ಪಕ್ಷದ ನಾಯಕರಾಗಿ ಆಯ್ಕೆಯಾಗಿರುವ ಕಾಂಗ್ರೆಸ್ ರಾಜ್ಯಾಧ್ಯಕ್ಷ ವಿ.ಡಿ.ಸತೀಶನ್ ನೂತನ ಮುಖ್ಯಮಂತ್ರಿಯಾಗಿ ತಿರುವನಂತಪುರಂನ ಸೆಂಟ್ರಲ್ ಸ್ಟೇಡಿಯಂನಲ್ಲಿ ಬೃಹತ್ ಸಮಾರಂಭದಲ್ಲಿ ಸೋಮವಾರ(ಮೇ 18) ಬೆಳಗ್ಗೆ ಪ್ರಮಾಣವಚನ ಸ್ವೀಕರಿಸಲಿದ್ದಾರೆ. ಕಾಂಗ್ರೆಸ್ ನಾಯಕರಾದ ಸಂಸದ ರಾಹುಲ್ ಗಾಂಧಿ ಮತ್ತು ವಯನಾಡು ಸಂಸದೆ ಪ್ರಿಯಾಂಕಾ ವಾದ್ರಾ ಸಮಾರಂಭದಲ್ಲಿ ಭಾಗಿಯಾಗಲಿದ್ದಾರೆ.

ಸಿಎಂ ಜತೆಗೇ ಕಾಂಗ್ರೆಸ್‌ನ ಹಿರಿಯ ನಾಯಕ ರಮೇಶ್ ಚೆನ್ನಿತ್ತಲ(ಗೃಹ ಖಾತೆ) ಸೇರಿದಂತೆ ಕೆಲವು ಹಿರಿಯ ಸಚಿವರೂ ಪ್ರಮಾಣ ವಚನ ಸ್ವೀಕರಿಸುವ ಸಾಧ್ಯತೆ ಇದೆ. ಸಂಪುಟ ಸದಸ್ಯರ ಆಯ್ಕೆ ಹಾಗೂ ಖಾತೆ ಹಂಚಿಕೆಗಾಗಿ ಯುಡಿಎಫ್‌ನ ಪಾಲುದಾರ ಪಕ್ಷಗಳಾದ ಕಾಂಗ್ರೆಸ್, ಇಂಡಿಯನ್ ಯೂನಿಯನ್ ಮುಸ್ಲಿಂ ಲೀಗ್, ಕೇರಳ ಕಾಂಗ್ರೆಸ್(ಜೋಸೆಫ್ ಬಣ) ನಡುವೆ ತೀವ್ರ ರಾಜಕೀಯ ಕಸರತ್ತು ನಡೆದಿದೆ. 21 ಸಚಿವರುಗಳಿಗೆ ಅವಕಾಶವಿರುವ ಸಂಪುಟದಲ್ಲಿ ಕಾಂಗ್ರೆಸ್ ಪಾಲಿಗೆ 12 ಸಚಿವ ಖಾತೆಗಳ ಸಿಂಹಪಾಲು ಸಿಗುವ ನಿರೀಕ್ಷೆಯಿದೆ. ಸತೀಶನ್ ಸಂಪುಟ ಸೇರಲು ಮೊದಲಿಗೆ ನಿರಾಕರಿಸಿದ್ದ ರಮೇಶ್ ಚೆನ್ನಿತ್ತಲರನ್ನು ಕೆ.ಸಿ.ವೇಣುಗೋಪಾಲ್ ಮತ್ತಿತರರು ಗೃಹ ಖಾತೆಯ ಭರವಸೆಯೊಂದಿಗೆ ಸಚಿವ ಸಂಪುಟ ಸೇರಲು ಒಪ್ಪಿಸಿದ್ದಾರೆ. ‘ಆರ್‌ಎಸ್‌ಪಿ’ಯ ಶಿಬು ಬೇಬಿ ಜಾನ್ ಸಚಿವರಾಗುವುದು ಖಚಿತವಾಗಿದ್ದು, ಇಂಧನ ಖಾತೆಯ ನಿರೀಕ್ಷೆಯಲ್ಲಿದ್ದಾರೆ.

ಪ.ಬಂ. ಫಾಟ್ಲಾ ಕ್ಷೇತ್ರ 21ಕ್ಕೆ ಮರು ಮತದಾನಕ್ಕೆ ಸಿದ್ಧತೆ

ಕೋಲ್ಕತ್ತ: ಪಶ್ಚಿಮ ಬಂಗಾಳದ ಫಾಲ್ಟಾ ವಿಧಾನಸಭಾ ಕ್ಷೇತ್ರ ಸಂಖ್ಯೆ-144ರಲ್ಲಿ ಮೇ 21ರಂದು ಮರು ಮತದಾನವಾಗಲಿದೆ.

ಏಪ್ರಿಲ್‌ನಲ್ಲಿನ ಮತದಾನ ವೇಳೆ ಫಾಲ್ಟಾ ಕ್ಷೇತ್ರದ ಮತಗಟ್ಟೆಗಳಲ್ಲಿ ವಿದ್ಯುನ್ಮಾನ ಮತ ಯಂತ್ರ(ಇವಿಎಂ)ದಲ್ಲಿ ಬಿಜೆಪಿ ಮತ್ತು ಇನ್ನೊಬ್ಬ ಅಭ್ಯರ್ಥಿಗೆ ಮತದಾನ ಮಾಡುವುದಕ್ಕೆ ಒತ್ತಬೇಕಾದ ಬಟನ್ ಮೇಲೆ ದಪ್ಪನಾದ ಸ್ಟಿಕರ್ ಅಂಟಿಸಿ ಮತದಾನ ಮಾಡಲಾಗದಂತೆ ಅಡ್ಡಿಪಡಿಸಲಾಗಿತ್ತು. ಬಿಜೆಪಿಯ ಮತಗಟ್ಟೆ ಏಜೆಂಟರು ಅಧಿಕಾರಿಗಳ ಗಮನ ಸೆಳೆದರೂ ಕ್ರಮ ಕೈಗೊಳ್ಳಲಿಲ್ಲ.

144ನೇ ಕ್ಷೇತ್ರದಲ್ಲಿನ ಈ ಅಕ್ರಮದ ಫೋಟೋ-ವಿಡಿಯೊಗಳೂ ಜಾಲತಾಣದಲ್ಲಿ ವೈರಲ್ ಆದ ಬಳಿಕ ಎಚ್ಚೆತ್ತ ಚುನಾವಣಾ ಆಯೋಗ, ಇಡೀ ಕ್ಷೇತ್ರದ ಮತದಾನವನ್ನೇ ರದ್ದುಪಡಿಸಿ ಮೇ 21ರಂದು ಮರು ಮತದಾನಕ್ಕೆ ಮತ್ತು ಮೇ 24ರಂದು ಮತ ಎಣಿಕೆಗೂ ಆದೇಶಿಸಿತು.

ಮರು ಮತದಾನಕ್ಕೆ ಕೆಲ ದಿನಗಳಷ್ಟೇ ಬಾಕಿ ಇದೆ. ಕ್ಷೇತ್ರದಲ್ಲಿ ಈ ಬಾರಿ ಮತ್ತಷ್ಟು ಬಿಗಿ ಕ್ರಮಗಳನ್ನು ಚುನಾವಣಾ ಆಯೋಗ ಕೈಗೊಂಡಿದೆ. ಹೆಚ್ಚುವರಿ ಭದ್ರತಾ ವ್ಯವಸ್ಥೆಗೂ ಆದೇಶಿಸಿದೆ. ಅಲ್ಲದೇ, ವಿಧಾನಸಭಾ ಕ್ಷೇತ್ರ 144ಕ್ಕೆ ಸೀಮಿತವಾಗಿ ನೆಗೋಷಿಯಬಲ್ ಇನ್‌ಸ್ಟ್ರುಮೆಂಟ್ ಆಕ್ಟ್-1881ರನ್ವಯ ಮೇ 21ರಂದು ಸಾರ್ವತ್ರಿಕ ರಜೆ ಘೋಷಿಸಲಾಗಿದೆ. ಸರಕಾರಿ ಮತ್ತು ಖಾಸಗಿ ಸಂಸ್ಥೆಗಳ ನೌಕರರಿಗೆ ವೇತನ ಸಹಿತ ರಜೆ ನೀಡುವಂತೆ ರಾಜ್ಯಪಾಲರಿಂದ ಆದೇಶ ಹೊರಡಿಸಲಾಗಿದೆ.

ಭಾರೀ ಕುತೂಹಲ ಕೆರಳಿಸಿರುವ ಫಾಲ್ಟಾ ವಿಧಾನಸಭಾ ಕ್ಷೇತ್ರದಲ್ಲಿ ದೇಬಾಂಶು ಪಾಂಡಾ ಬಿಜೆಪಿ ಅಭ್ಯರ್ಥಿಯಾಗಿದ್ದರೆ, ಕಾಂಗ್ರೆಸ್ ಪಕ್ಷದಿಂದ ಅಬ್ದುರ್ ರಝಾಕ್ ಮೊಲ್ಲಾ ಮತ್ತು ಟಿಎಂಸಿಯಿಂದ ಜಹಂಗೀರ್ ಖಾನ್, ಸಿಪಿಐ-ಎಂನಿಂದ ಶಂಭುನಾತ್ ಕುರ್ಮಿ ಹಾಗೂ ಇಬ್ಬರು ಪಕ್ಷೇತರರು ಕಣದಲ್ಲಿದ್ದಾರೆ.

ದೆಹಲಿ ಹೈಕೋರ್ಟ್ ಗಮನ ಸೆಳೆವ ಆದೇಶ

ಅತ್ಯಾಚಾರ: ಬಾಲಕಿ ಒಪ್ಪದಿದ್ದರೆ ವೈದ್ಯ ಪರೀಕ್ಷೆಗೆ ಒತ್ತಾಯ ಸಲ್ಲ

ದೆಹಲಿ: ಅತ್ಯಾಚಾರ ಸಂತ್ರಸ್ತ ಬಾಲಕಿಯು ವೈದ್ಯಕೀಯ ಪರೀಕ್ಷೆಗೆ ಒಪ್ಪದೇ ಇದ್ದರೆ, ಆಕೆಯನ್ನು ಒತ್ತಾಯಿಸಲು ಪೊಲೀಸರಿಗೆ ಅಧಿಕಾರ ಇಲ್ಲ ಎಂದು ದೆಹಲಿ ಹೈಕೋರ್ಟ್ ಸ್ಪಷ್ಟವಾಗಿ ಹೇಳಿದೆ.

ಬಾಂಗ್ಲಾದೇಶ ಮೂಲದ ಆರೋಪಿ ಉತ್ತರ ಪ್ರದೇಶದಲ್ಲಿ ನೆಲೆಸಿದ್ದು, 11 ವರ್ಷದ ಮಲಮಗಳ ಮೇಲೆ ಅತ್ಯಾಚಾರ ನಡೆಸಿದ್ದ ಆರೋಪ ಎದುರಿಸುತ್ತಿದ್ದು, ಸದ್ಯ ಬಂಧನದಲ್ಲಿದ್ದಾನೆ. ತನ್ನನ್ನು ಸುಳ್ಳು ಪ್ರಕರಣದಲ್ಲಿ ಸಿಲುಕಿಸಲಾಗಿದೆ. ಅಲ್ಲದೇ, ಬಾಲಕಿ 11 ವರ್ಷದವಳಲ್ಲ, ಹೆಚ್ಚು ವಯಸ್ಸಿನವಳು. ಬೇಕಿದ್ದರೆ ವೈದ್ಯಕೀಯ ಪರೀಕ್ಷೆ ನಡೆಸಿ ಎಂದೂ ವಾದಿಸಿದ್ದ. ಈ ಅಂಶಗಳ ಮೇಲೆಯೇ ಆತ ಜಾಮೀನು ಕೋರಿ ಹೈಕೋರ್ಟ್‌ಗೆ ಅರ್ಜಿ ಸಲ್ಲಿಸಿದ್ದ. ಆದರೆ, ಬಾಲಕಿ ವೈದ್ಯಕೀಯ ಪರೀಕ್ಷೆಗೆ ನಿರಾಕರಿಸಿದಳು. ಆರೋಪಿ ಪರ ವಕೀಲರು, ಬಾಲಕಿಯ ತಾಯಿ ವೈದ್ಯ ಪರೀಕ್ಷೆಗೆ ಒಪ್ಪಿಗೆ ನೀಡಿದ್ದರೂ, ಬಾಲಕಿ ನಿರಾಕರಿಸಿದ್ದಾಳೆ. ಇದೇ ಕಾರಣದ ಮೇಲೆ ತಮ್ಮ ಕಕ್ಷಿದಾರನಿಗೆ ಜಾಮೀನು ನೀಡಬೇಕು ಎಂದು ವಾದಿಸಿದ್ದರು.

ಆದರೆ, ಈ ವಾದವನ್ನು ಪೂರ್ಣ ತಿರಸ್ಕರಿಸಿದ ನ್ಯಾಯಮೂರ್ತಿ ಗಿರೀಶ್ ಕಠ್ಪಾಲಿಯ ಅವರು, ಬಾಲಕಿಯ ದೈಹಿಕ ಸ್ವಾಯತ್ತತೆ ಮತ್ತು ಗೌಪ್ಯತೆ ಗೌರವಿಸಬೇಕಿದೆ ಎಂದು ಅಭಿಪ್ರಾಯಪಟ್ಟರು. ಅತ್ಯಾಚಾರದಿಂದ ಈಗಾಗಲೇ ನೊಂದಿರುವ ಬಾಲಕಿಯ ಗಾಯದ ಮೇಲೆ ಮತ್ತಷ್ಟು ನೋವು ಸೇರಿಸುವ ಅಧಿಕಾರ ಪೊಲೀಸರಿಗಿಲ್ಲ ಎಂದು ಹೇಳಿ, ಆರೋಪಿಯ ಜಾಮೀನು ಅರ್ಜಿ ತಿರಸ್ಕರಿಸಿದರು.

ಇರಾನ್ ಅಣ್ವಸ್ತ್ರ : ಚೀನಾಕ್ಕೂ ಇಷ್ಟವಿಲ್ಲ

ವಾಷಿಂಗ್ಟನ್/ಬೀಜಿಂಗ್: ‘ಇರಾನ್ ಯಾವುದೇ ಕಾರಣಕ್ಕೂ ಪರಮಾಣು ಅಸ್ತ್ರಗಳನ್ನು ಹೊಂದಬಾರದು ಹಾಗೂ ಮಹತ್ವದ ಹೊರ್ಮುಜ್ ಜಲಸಂಧಿ ಎಲ್ಲಾ ದೇಶಗಳ ಹಡಗುಗಳಿಗೂ ಸದಾ ತೆರೆದಿರಬೇಕು’ ಎಂಬ ವಿಷಯದಲ್ಲಿ ಅಮೆರಿಕ ಮತ್ತು ಚೀನಾ ದೇಶಗಳದ್ದು ಒಂದೇ ನಿಲುವಾಗಿದೆ ಎಂದು ಅಮೆರಿಕ ಅಧ್ಯಕ್ಷ ಡೊನಾಲ್ಡ್ ಟ್ರಂಪ್ ಹೇಳಿದ್ದಾರೆ.

3 ದಿನಗಳ ಚೀನಾ ಪ್ರವಾಸದಿಂದ ವಾಷಿಂಗ್ಟನ್‌ಗೆ ಮರಳುವಾಗ ‘ಏರ್ ಫೋರ್ಸ್-1’ ವಿಮಾನದಲ್ಲಿ ಸುದ್ದಿಗಾರರ ಜತೆ ಮಾತನಾಡಿದ ಟ್ರಂಪ್, ಚೀನಾ ಅಧ್ಯಕ್ಷ ಕ್ಸಿ ಜಿನ್‌ಪಿಂಗ್ ಜತೆಗೆ ಇರಾನ್ ಪರಮಾಣು ಯೋಜನೆ, ಹೊರ್ಮುಜ್ ಜಲಸಂಧಿ, ತೈವಾನ್ ವಿಚಾರ ಹಾಗೂ ಅಮೆರಿಕ-ಚೀನಾ ವ್ಯಾಪಾರ ಸಂಬಂಧ ವೃದ್ಧಿ ಕುರಿತು ಹಲವು ಸುತ್ತಿನ ಮಾತುಕತೆ ನಡೆಸಿದ್ದೇನೆ ಎಂದರು. ಇರಾನ್ ಅಣ್ವಸ್ತ್ರ ಹೊಂದಬಾರದು, ಹೊರ್ಮುಜ್ ಜಲಸಂಧಿ ಎಲ್ಲರಿಗೂ ತೆರೆದಿರಬೇಕು. ಜಲಸಂಧಿ ಬಂದ್ ಮಾಡಿದರೆ ನಾವೂ ವಿರೋಧಿಸುತ್ತೇವೆ ಎಂಬುದನ್ನು ಜಿನ್‌ಪಿಂಗ್ ಕೂಡಾ ಬಹಳ ಸ್ಪಷ್ಟವಾಗಿ ಹೇಳಿದ್ದಾರೆ ಎಂದೂ ಟ್ರಂಪ್ ತಿಳಿಸಿದರು.

ಅಮೆರಿಕಾ ನೌಕಾಪಡೆಯು ಹೊರ್ಮುಜ್ ಜಲಸಂಧಿ ಮೇಲೆ ದೊಡ್ಡ ಹಿಡಿತ ಹೊಂದಿದೆ. ನಾವು ಜಲಸಂಧಿ ನಿಯಂತ್ರಿಸುತ್ತಿದ್ದೇವೆ. ಕಳೆದೆರಡು ವಾರಗಳಿಂದ ಇರಾನ್ ಯಾವುದೇ ವ್ಯಾಪಾರ ನಡೆಸಿಲ್ಲ. ಅಮೆರಿಕದ ನೌಕಾ ದಿಗ್ಬಂಧನದಿಂದ ಇರಾನ್‌ಗೆ ನಿತ್ಯವೂ 50 ಕೋಟಿ ಡಾಲರ್ ನಷ್ಟವಾಗುತ್ತಿದೆ ಎಂದು ಟ್ರಂಪ್ ವಿವರಿಸಿದರು.

ತೈವಾನ್ ವಿಚಾರ: ತೈವಾನ್ ಪೂರ್ಣ ಸ್ವತಂತ್ರ ರಾಷ್ಟ್ರವಾಗುವುದನ್ನು ಚೀನಾ ಒಪ್ಪುವುದಿಲ್ಲ, ಆದರೆ, ತಮ್ಮ ಅಧಿಕಾರ ಅವಧಿಯಲ್ಲಿ ಚೀನಾ ಆಕ್ರಮಣಕಾರಿ ಕ್ರಮ ಕೈಗೊಳ್ಳುವ ಸಾಧ್ಯತೆ ಕಡಿಮೆ ಎಂದು ಟ್ರಂಪ್ ಹೇಳಿದರು. ಸೆಪ್ಟೆಂಬರ್‌ನಲ್ಲಿ ವಾಷಿಂಗ್ಟನ್‌ಗೆ ಭೇಟಿ ನೀಡುವಂತೆ ಜಿನ್‌ಪಿಂಗ್ ಅವರಿಗೆ ಆಹ್ವಾನ ನೀಡಿರುವೆ ಎಂದೂ ಟ್ರಂಪ್ ಹೇಳಿದರು.

200 ಬೋಯಿಂಗ್ ಖರೀದಿ

ಅಮೆರಿಕ-ಚೀನಾ ಜಾಗತಿಕ ರಾಜಕೀಯ ಹಾಗೂ ಆರ್ಥಿಕತೆಯಲ್ಲಿ ನಿರ್ಣಾಯಕ ಶಕ್ತಿಗಳಾಗಿವೆ. ಹಾಗಾಗಿ ಈ ಭೇಟಿಗೆ ವಿಶೇಷ ಮಹತ್ವವಿದೆ ಎಂದರು. ಚೀನಾದೊಂದಿಗೆ ನಡೆದ ಮಾತುಕತೆಗಳು ಕೇವಲ ಭದ್ರತಾ ವಿಷಯಗಳಿಗೆ ಸೀಮಿತವಾಗಿರಲಿಲ್ಲ. ವ್ಯಾಪಾರ ಕ್ಷೇತ್ರದಲ್ಲಿಯೂ ಮಹತ್ವದ ಒಪ್ಪಂದಗಳು ನಡೆದಿವೆ. ಚೀನಾ 200 ಬೋಯಿಂಗ್ ವಿಮಾನ ಖರೀದಿಗೆ ಒಪ್ಪಿದೆ. ಭವಿಷ್ಯದಲ್ಲಿ 750 ವಿಮಾನಗಳ ಖರೀದಿಗೆ ಆಸಕ್ತಿ ತೋರಿದೆ ಎಂದರು.

ನೀಟ್: ಕುಲಕರ್ಣಿ, ಮನೀಷಾ 10ದಿನ ಸಿಬಿಐ ವಶಕ್ಕೆ

ದೆಹಲಿ: ಪಿಯುಸಿ ಬಳಿಕ ವೈದ್ಯಕೀಯ ಶಿಕ್ಷಣ ಪಡೆಯಲು ಬಯಸುವವರಿಗೆ ನಡೆಸಲಾಗುವ ಪ್ರವೇಶ ಪರೀಕ್ಷೆ ‘ನ್ಯಾಷನಲ್ ಎಲೆಜಿಬಿಲಿಟಿ ಕಂ ಎಂಟ್ರನ್ಸ್ ಟೆಸ್ಟ್’(ಎನ್‌ಇಇಟಿ-ನೀಟ್)ನ ಮೇ 3ರ ಪ್ರಶ್ನೆ ಪತ್ರಿಕೆಗಳನ್ನು ಸೋರಿಕೆ ಮಾಡಿದ್ದ ಆರೋಪದಡಿ ಬಂಧಿತರಾಗಿರುವ ಕೆಮಿಸ್ಟ್ರಿ (ರಾಸಾಯನಶಾಸ್ತ್ರ) ಉಪನ್ಯಾಸಕ ಪಿ.ವಿ.ಕುಲಕರ್ಣಿ ಮತ್ತು ‘ಬ್ಯೂಟಿಪಾರ್ಲರ್’ ಮಾಲಕಿಯಾದ ಮನಿಷಾ ಸಂಜಯ್ ವಾಘ್ಮರೆಯನ್ನು ಸಿಬಿಐ ಬಂಧಿಸಿ ನ್ಯಾಯಾಲಯದಲ್ಲಿ ಹಾಜರುಪಡಿಸಿದ್ದು, ಇಬ್ಬರೂ ಪ್ರಮುಖ ಆರೋಪಿಗಳನ್ನು ನ್ಯಾಯಾಧೀಶರು 10 ದಿನಗಳವರೆಗೆ ಸಿಬಿಐ ವಶಕ್ಕೆ ಒಪ್ಪಿಸಿದ್ದಾರೆ. ಪುಣೆ ಸಸ್ಯಶಾಸ್ತ್ರ ಉಪನ್ಯಾಸಕಿ ಮನೀಷಾ ಮಂಧಾರೆಯನ್ನು 14 ದಿನಗಳ ಕಾಲ ಸಿಬಿಐ ಕಸ್ಟಡಿಗೆ ಒಪ್ಪಿಸಲಾಗಿದೆ.

ಉಪನ್ಯಾಸಕಿ ಮನೀಷಾ ಮಂಧಾರೆ

ರಾಸಾಯನಶಾಸ್ತ್ರ ಉಪನ್ಯಾಸಕ ಪಿ.ವಿ.ಕುಲಕರ್ಣಿ, ಬ್ಯೂಟಿಷಿಯನ್ ಮನೀಷಾ ವಾಘ್ಮರೆ

ಪುಣೆಯ ಸಸ್ಯಶಾಸ್ತ್ರ ಉಪನ್ಯಾಸಕಿ ಮನೀಷಾ ಮಂಧಾರೆ ಮತ್ತು ರಾಸಾಯನಶಾಸ್ತ್ರ ಉಪನ್ಯಾಸಕ ಪಿ.ವಿ.ಕುಲಕರ್ಣಿ ರಾಸಾಯನಶಾಸ್ತ್ರ ಮತ್ತು ಸಸ್ಯಶಾಸ್ತ್ರ ವಿಷಯ ತಜ್ಞರು ಎಂಬ ಕಾರಣಕ್ಕೆ ‘ನ್ಯಾಷನಲ್ ಟೆಸ್ಟಿಂಗ್ ಏಜೆನ್ಸಿ’(ಎನ್‌ಟಿಎ)ಯು ‘ನೀಟ್’ ಪ್ರಶ್ನೆಪತ್ರಿಕೆ ತಯಾರಿಕಾ ಕಾರ್ಯಕ್ಕೆ ನೇಮಿಸಿಕೊಂಡಿತ್ತು. ಇವರಿಬ್ಬರಿಗೂ 2026ರ ‘ನೀಟ್’ನ ಪ್ರಶ್ನೆಪತ್ರಿಕೆಗಳು ಸುಲಭವಾಗಿ ಲಭ್ಯವಿದ್ದವು. ಆ ಅವಕಾಶವನ್ನೇ ಬಳಸಿಕೊಂಡ ಈ ಇಬ್ಬರೂ ಧನ ದಾಹಿಗಳು ಹಣದ ಆಸೆಗಾಗಿ 2026ರ ‘ನೀಟ್’ ಪ್ರಶ್ನೆ ಪತ್ರಿಕೆಗಳನ್ನು ವಿದ್ಯಾರ್ಥಿಗಳಿಗೆ, ಪೋಷಕರಿಗೆ ಮಾರಿಕೊಂಡಿದ್ದರು.

ಬ್ಯೂಟಿಷಿಯನ್ ಆಗಿರುವ ಮನೀಷಾ ವಾಘ್ಮರೆಯನ್ನು ಉಪನ್ಯಾಸಕ ಪಿ.ವಿ.ಕುಲಕರ್ಣಿಗೆ ಪರಿಚಯಿಸಿದ್ದೇ ಪುಣೆಯ ಉಪನ್ಯಾಸಕಿ ಮನೀಶಾ ಮಂಧಾರೆ. ಹಾಗಾಗಿಯೇ ಬ್ಯೂಟಿಷಿಯನ್ ಮನೀಷಾ ವಾಘ್ಮರೆಗೂ ‘ನೀಟ್’ ಪ್ರಶ್ನೆಪತ್ರಿಕೆ ಮತ್ತು ಕೀ ಉತ್ತರಗಳ ಪ್ರತಿಗಳನ್ನು ಕುಲಕರ್ಣಿ ಮಾರಾಟ ಮಾಡಿದ್ದಾನೆ. ಮೇ 3ರ ಬಳಿಕ ಇಬ್ಬರೂ ಪ್ರಶ್ನೆಪತ್ರಿಕೆ, ಕೀ ಉತ್ತರಗಳ ಪ್ರತಿಗಳನ್ನು ಸುಟ್ಟು ಹಾಕಿದ್ದಾರೆ. ‘ತನಗೆ 2026ರ ನೀಟ್ ಪ್ರಶ್ನೆ ಪತ್ರಿಕೆಗಳನ್ನು ಮತ್ತು ಅದರ ‘ಕೀ ಉತ್ತರ’ಗಳ ಪ್ರತಿಯನ್ನು ‘ಎನ್‌ಟಿಎ’ಯ ಒಬ್ಬ ಅಧಿಕಾರಿಯೇ ಏಪ್ರಿಲ್ 27ರಂದು ನೀಡಿದ್ದರು. ಅವನ್ನು, ವಿದ್ಯಾರ್ಥಿಗಳಿಗೆ, ಪೋಷಕರಿಗೆ 10 ಲಕ್ಷ ರು.ಗೂ ಅಧಿಕ ಬೆಲೆಗೆ ಮಾರಾಟ ಮಾಡಿದ್ದೆ’ ಎಂದು ಮನಿಷಾ ವಾಘ್ಮರೆ ಹೇಳಿರುವುದಾಗಿ ಸಿಬಿಐ ತನಿಖಾಧಿಕಾರಿಗಳು ನ್ಯಾಯಾಲಯಕ್ಕೆ ತಿಳಿಸಿದ್ದಾರೆ.

ಮನೀಷಾ ವಾಘ್ಮರೆ ನೀಟ್ ಪ್ರಶ್ನೆಪತ್ರಿಕೆ ಮತ್ತು ಕೀ ಉತ್ತರಗಳ ಪ್ರತಿಗಳನ್ನು ಧನಂಜಯ ಲೋಕಂಡೆಗೆ ಲಕ್ಷಾಂತರ ರು.ಗಳಿಗೆ ಮಾರಾಟ ಮಾಡಿದ್ದಾಳೆ. ಲೋಖಂಡೆಯನ್ನೂ ಮಹಾರಾಷ್ಟ್ರದ ಅಹಿಲ್ಯಾನಗರದಲ್ಲಿ ಮೇ 13ರಂದು ಬಂಧಿಸಲಾಗಿದೆ.

ಸಚಿವ ಬಂಡಿ ಪುತ್ರ ಪೊಲೀಸರಿಗೆ ಶರಣು

ಹೈದರಾಬಾದ್: ಕೇಂದ್ರ ಸಚಿವ ಬಂಡಿ ಸಂಜಯ್ ಕುಮಾರ್ ಅವರ ಪುತ್ರ, ಪೋಕ್ಸೋ ಪ್ರಕರಣದ ಆರೋಪಿ ಬಂಡಿ ಭಗೀರಥ ಕಡೆಗೂ ತೆಲಂಗಾಣ ಪೊಲೀಸರ ಮುಂದೆ ಶರಣಾಗಿದ್ದಾನೆ. ನಿರೀಕ್ಷಣಾ ಜಾಮೀನಿಗೆ ಸಲ್ಲಿಸಿದ್ದ ಅರ್ಜಿಯನ್ನು ಹೈಕೋರ್ಟ್ ವಜಾಗೊಳಿಸಿದ್ದರಿಂದ ಬಂಧನ ಭೀತಿಯಲ್ಲಿದ್ದ ಭಗೀರಥ, ವಿದೇಶಕ್ಕೆ ಪರಾರಿಯಾಗಬಹುದು ಎಂಬ ಶಂಕೆ ಇತ್ತು. ಹಾಗಾಗಿ, ಸೈಬರಾಬಾದ್ ಪೊಲೀಸರು ಲುಕ್ ಔಟ್ ನೋಟಿಸ್ ಹೊರಡಿಸಿದ್ದರು. ಬಳಿಕ ತಂದೆ ಬಂಡಿ ಸಂಜಯ್ ಕುಮಾರ್ ಅವರೇ ಮಗನಿಗೆ ಪೊಲೀಸರ ಮುಂದೆ ಹಾಜರಾಗಿ ತನಿಖೆಗೆ ಸಹಕರಿಸುವಂತೆ ಸೂಚನೆ ನೀಡಿದರು. ಬಳಿಕ ಭಗೀರಥ ಶರಣಾದ ಎನ್ನಲಾಗಿದೆ. ಇದೇ ವೇಳೆ, ಸಚಿವ ಬಂಡಿ ‘ಕಾನೂನಿನೆದುರು ಎಲ್ಲರೂ ಸಮಾನರು. ಎಲ್ಲರೂ ಕಾನೂನು ಪಾಲಿಸಬೇಕು’ ಎಂದು ಜಾಲತಾಣದಲ್ಲಿ ಪೋಸ್ಟ್ ಮಾಡಿದ್ದಾರೆ. ‘17 ವರ್ಷದ ತಮ್ಮ ಮಗಳ ಮೇಲೆ ಭಗೀರಥ ಲೈಂಗಿಕ ದೌರ್ಜನ್ಯ ನಡೆಸಿದ್ದಾನೆ’ ಎಂದು ಬಾಲಕಿಯ ತಾಯಿ ಮೇ 8ರಂದು ಸಲ್ಲಿಸಿದ ದೂರಿನ ಮೇರೆಗೆ ‘ಲೈಂಗಿಕ ಅಪರಾಧಗಳಿಂದ ಮಕ್ಕಳ ರಕ್ಷಣೆ(ಪೋಕ್ಸೊ) ಕಾಯಿದೆ’ಯಡಿ ಹಾಗೂ ದಂಡ ಸಂಹಿತೆಯ ವಿವಿಧ ಕಲಂಗಳಡಿ ಅತ್ಯಾಚಾರ ಪ್ರಕರಣ ದಾಖಲಿಸಲಾಗಿದೆ.

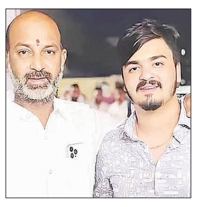

ಮಧ್ಯಪ್ರದೇಶದ ರತ್ಲಂ ಜಿಲ್ಲೆಯಲ್ಲಿ ಸಂಚರಿಸುತ್ತಿದ್ದ ತಿರುವನಂತಪುರಂ-ಹಜರತ್ ನಿಜಾಮುದ್ದೀನ್ ರಾಜಧಾನಿ ಎಕ್ಸ್‌ಪ್ರೆಸ್‌ನ ಏರ್ ಕಂಡೀಷನ್ಡ್ ಬೋಗಿಯೊಂದರಲ್ಲಿ ಭಾನುವಾರ ಬೆಳಗ್ಗೆ 5.15ರಲ್ಲಿ ಹಠಾತ್ ಬೆಂಕಿ ಕಾಣಿಸಿಕೊಂಡಿದೆ. ತಕ್ಷಣವೇ ರೈಲು ನಿಲುಗಡೆಗೆ ತಂದು ಬೋಗಿಯಲ್ಲಿದ್ದ 68 ಪ್ರಯಾಣಿಕರನ್ನು ತಕ್ಷಣವೇ ಪಕ್ಕದ ಬೋಗಿಗೆ ಸ್ಥಳಾಂತರಿಸಿ ರಕ್ಷಿಸಲಾಗಿದೆ. ಬೆಂಕಿ ಹೊತ್ತಿ ಉರಿಯುತ್ತಿದ್ದ ಬೋಗಿಯನ್ನು ಪ್ರತ್ಯೇಕಿಸಲಾಗಿದೆ. ಯಾವುದೇ ಜೀವಹಾನಿಯಾಗಿಲ್ಲ ಎಂದು ರೈಲ್ವೆ ಅಧಿಕಾರಿಗಳು ಸುದ್ದಿಸಂಸ್ಥೆಗೆ ತಿಳಿಸಿದ್ದಾರೆ.

ಇರಾನ್ ಸಚಿವ ಅರಾಘ್ಚಿ ಭರವಸೆ

ಹೊರ್ಮುಜ್ ಜಲಸಂಧಿ: ಭಾರತಕ್ಕೆ ತೊಂದರೆ ಇಲ್ಲ

ದೆಹಲಿ: ಅಮೆರಿಕ-ಇರಾನ್ ಯುದ್ಧದಿಂದಾಗಿ ಹೊರ್ಮುಜ್ ಜಲಸಂಧಿಯಲ್ಲಿ ಬೇರೆ ದೇಶಗಳ ಹಡಗುಗಳ ಸಂಚಾರಕ್ಕೆ ಅಡೆತಡೆ ಇದ್ದರೂ ಭಾರತದ ಹಡಗುಗಳಿಗೆ ಯಾವುದೇ ತೊಂದರೆ ಆಗುವುದಿಲ್ಲ ಎಂದು ಇರಾನ್ ವಿದೇಶಾಂಗ ಸಚಿವ ಸೈಯದ್ ಅಬ್ಬಾಸ್ ಅರಾಘ್ಚಿ ಭಾರತಕ್ಕೆ ಭರವಸೆ ನೀಡಿದ್ದಾರೆ.

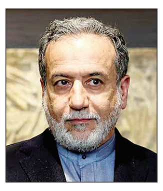

ದೆಹಲಿಯಲ್ಲಿ ‘ಬ್ರಿಕ್ಸ್’ ಒಕ್ಕೂಟದ ಸದಸ್ಯ ದೇಶಗಳ ವಿದೇಶಾಂಗ ಸಚಿವರ ಶೃಂಗಸಭೆಯಲ್ಲಿ ಭಾಗಿಯಾದ ಬಳಿಕ ವಿದೇಶಾಂಗ ಸಚಿವ ಎಸ್.ಜೈಶಂಕರ್ ಅವರ ಜತೆ ದ್ವಿಪಕ್ಷೀಯ ಸಭೆ ನಡೆಸಿದ ಸಚಿವ ಅರಾಘ್ಚಿ, ಸ್ನೇಹಪರ ರಾಷ್ಟ್ರಗಳು ವ್ಯಾಪಾರ ಮತ್ತು ಸಾಗಣೆಗೆ ಅಗತ್ಯ ಭದ್ರತೆ ಒದಗಿಸುವ ವಿಚಾರದಲ್ಲಿ ಇರಾನ್ ಮೇಲೆ ನಂಬಿಕೆ ಇಡಬಹುದು ಎಂದು ಹೇಳಿದರು. ಅತ್ಯಂತ ಮಹತ್ವದ ಹೊರ್ಮುಜ್ ಜಲಸಂಧಿಯಲ್ಲಿ ಸ್ನೇಹಪರ ರಾಷ್ಟ್ರಗಳ ನೌಕೆಗಳಿಗೆ ರಕ್ಷಕನಾಗಿ ಇರಾನ್ ತನ್ನ ಕರ್ತವ್ಯ ಮುಂದುವರಿಸುತ್ತದೆ ಎಂದು ಭರವಸೆ ನೀಡಿದರು. ಇದೇ ವೇಳೆ ಅಮೆರಿಕ ವಿರುದ್ಧ ವಾಗ್ದಾಳಿ ನಡೆಸಿದ ಅರಾಘ್ಚಿ, ‘ದಬ್ಬಾಳಿಕೆಗೆಲ್ಲಾ ಇರಾನ್ ಮಣಿಯಲ್ಲ. ಅಮೆರಿಕದ ಒತ್ತಡಕ್ಕೆ ಇರಾನ್ ಪ್ರತಿರೋಧ ತೀವ್ರವಾಗಿರಲಿದೆ. ಇದೇ ಬಗೆಯ ಸವಾಲು ಎದುರಿಸುತ್ತಿರುವ ಬ್ರಿಕ್ಸ್ ಒಕ್ಕೂಟದ ಸದಸ್ಯ ರಾಷ್ಟ್ರಗಳು ಒಗ್ಗಟ್ಟಿನಿಂದಿರಬೇಕು ಎಂದು ಹೇಳಿದ್ದಾರೆ. ಇದಕ್ಕೂ ಮುನ್ನ ಬ್ರಿಕ್ಸ್ ಸಭೆಯ ಭಾಷಣದಲ್ಲಿ ಅರಾಘ್ಚಿ, ‘ಪಾಶ್ಚಾತ್ಯ ಪ್ರಾಬಲ್ಯ ಮುರಿಯುವ ಅಗತ್ಯವಿದೆ. ಅಂತಾರಾಷ್ಟ್ರೀಯ ಸಂಸ್ಥೆಗಳು ರಾಜಕೀಯ ಹಸ್ತಕ್ಷೇಪದಿಂದ ಮುಕ್ತವಾಗಿರಬೇಕು’ ಎಂದು ಕರೆ ನೀಡಿದ್ದರು.

ಪಂಜಾಬ್ ಕೊಳವೆ ಬಾವಿಗೆ ಬಿದ್ದಿದ್ದ 4ರ ಬಾಲಕನ ರಕ್ಷಣೆ

ಚಂಡೀಗಢ: ಪಂಜಾಬ್ ರಾಜ್ಯದ ಹೋಶಿಯಾರ್‌ಪುರ-ದಸುಹಾ ರಸ್ತೆಯಲ್ಲಿರುವ ಚಕ್ ಸಮಾನಾ ಗ್ರಾಮದಲ್ಲಿ ತೆರೆದ ಕೊಳವೆ ಬಾವಿಯೊಂದಕ್ಕೆ 4 ವರ್ಷದ ಬಾಲಕ ಶನಿವಾರ ಬಿದ್ದಿದ್ದು, 30 ಅಡಿ ಆಳದವರೆಗೂ ಜಾರಿಕೊಂಡು ಹೋಗಿದ್ದ. ಬಳಿಕ 9 ಗಂಟೆಗಳ ಕಾಲ ತ್ವರಿತಗತಿ ಕಾರ್ಯಾಚರಣೆ ನಡೆಸಿ ಬಾಲಕನನ್ನು ಜೀವಂತ ಹೊರತಂದು ರಕ್ಷಿಸಲಾಗಿದೆ. ಚಕ್‌ಸಮಾನಾ ಗ್ರಾಮದ ನಿವಾಸಿ ಹರಿಂದರ್ ಮತ್ತು ಆಶಾ ದಂಪತಿಯ ಪುತ್ರ 4 ವರ್ಷದ ಬಾಲಕ ಶನಿವಾರ ಮಧ್ಯಾಹ್ನ ಬಯಲಿನಲ್ಲಿ ಆಟವಾಡುತ್ತಿದ್ದವನು ಮಧ್ಯಾಹ್ನ 12.40ರ ವೇಳೆ ಸಮೀಪದಲ್ಲಿದ್ದ ಕೊಳವೆ ಬಾವಿಯೊಳಕ್ಕೆ ಜಾರಿಕೊಂಡು ಬಿದ್ದಿದ್ದಾನೆ.

ಸುದ್ದಿ ತಿಳಿದ ಕೂಡಲೇ ಎನ್‌ಡಿಆರ್‌ಎಫ್, ಎಸ್‌ಡಿಆರ್‌ಎಫ್, ಪಂಜಾಬ್ ಪೊಲೀಸ್ ಮತ್ತು ಜಿಲ್ಲಾಡಳಿತದ ಅಧಿಕಾರಿಗಳು ಮತ್ತು ಸಿಬ್ಬಂದಿಗಳನ್ನು ಒಳಗೊಂಡ 40ಕ್ಕೂ ಹೆಚ್ಚು ಮಂದಿಯ ತಂಡ ಸ್ಥಳಕ್ಕೆ ಧಾವಿಸಿ ಬಂದಿತು. ಅಗತ್ಯ ಯಂತ್ರೋಪಕರಣಗಳನ್ನು ಸ್ಥಳಕ್ಕೆ ತರಿಸಲಾಯಿತು. ರಕ್ಷಣಾ ಕಾರ್ಯಾಚರಣೆಗೆ ಸ್ಥಳೀಯ ನಿವಾಸಿಗಳೂ ತಮ್ಮಿಂದಾದ ಮಟ್ಟಿಗೆ ನೆರವಾದರು. 9 ಗಂಟೆಗಳ ಕಾಲ ನಡೆದ ಜಂಟಿ ಕಾರ್ಯಾಚರಣೆಗೆ ಕಡೆಗೂ ಯಶಸ್ಸು ಸಿಕ್ಕಿತು. ಉಪ ಆಯುಕ್ತೆ ಆಶಿಕಾ ಜೈನ್ ಮತ್ತು ಎಸ್‌ಎಸ್‌ಪಿ ಸಂದೀಪ್ ಕುಮಾರ್ ಮಲಿಕ್ ಕಾರ್ಯಾಚರಣೆಯ ನೇತೃತ್ವ ವಹಿಸಿದ್ದರು. ಮೊದಲು ಕ್ಯಾಮೆರಾ ಮತ್ತು ಆಮ್ಲಜನಕ ಪೈಪನ್ನು ಕೊಳವೆ ಬಾವಿಗೆ ಇಳಿಸಲಾಯಿತು. ಕೊಳವೆ ಬಾವಿಯ ಪಕ್ಕದಲ್ಲೇ ಸಮಾನಾಂತರವಾಗಿ 30 ಅಡಿ ಆಳದವರೆಗೂ ಗುಂಡಿ ತೋಡಿದ ರಕ್ಷಣಾ ತಂಡ, ಪುಟ್ಟದಾದ ಸುರಂಗ ಕೊರೆದು ಕೊಳವೆ ಬಾವಿಯೊಳಗೆ ಪ್ರವೇಶಿಸಿ ಮಗುವನ್ನು ಸುರಕ್ಷಿತವಾಗಿ ಹೊರತಂದಿತು.

ಸಮಾಚಾರ ಸಣ್ಣದಲ್ಲ

ಮೇ 21 ರಂದು ಸಾರಿಗೆ ಅದಾಲತ್ ಸಭೆ

ಬಳ್ಳಾರಿ: ಸಾರ್ವಜನಿಕರ ಸಾರಿಗೆ ಸಂಬಂಧಿತ ಕುಂದುಕೊರತೆಗಳನ್ನು ಆಲಿಸಿ, ಸ್ಥಳದಲ್ಲೇ ಬಗೆಹರಿಸುವ ನಿಟ್ಟಿನಲ್ಲಿ ಬಳ್ಳಾರಿ ಪ್ರಾದೇಶಿಕ ಸಾರಿಗೆ ಅಧಿಕಾರಿಗಳ ಕಚೇರಿಯಲ್ಲಿ ಮೇ 21 ರಂದು ಬೆಳಗ್ಗೆ 11.30 ಗಂಟೆಗೆ 'ಸಾರಿಗೆ ಅದಾಲತ್' ಕಾರ್ಯಕ್ರಮ ಹಮ್ಮಿಕೊಳ್ಳಲಾಗಿದೆ. ಸಾರ್ವಜನಿಕರು ತಮ್ಮ ಸಾರಿಗೆ ಇಲಾಖೆಗೆ ಸಂಬಂಧಿಸಿದ ಕುಂದುಕೊರತೆಗಳು ಹಾಗೂ ಸಮಸ್ಯೆಗಳ ಕುರಿತು ಅರ್ಜಿಗಳ ಮುಖಾಂತರ ದೂರನ್ನು ಸಲ್ಲಿಸಬಹುದಾಗಿದೆ. ಸಲ್ಲಿಕೆಯಾಗುವ ಸಾರ್ವಜನಿಕರ ಕುಂದುಕೊರತೆಗಳನ್ನು ಅಧಿಕಾರಿಗಳು ಪರಿಶೀಲಿಸಿ, ಸ್ಥಳದಲ್ಲೇ ಸೂಕ್ತ ಪರಿಹಾರ ಹಾಗೂ ಇತ್ಯರ್ಥ ಗೊಳಿಸಲಿದ್ದಾರೆ. ಜಿಲ್ಲೆಯ ಸಾರ್ವಜನಿಕರು ಹಾಗೂ ವಾಹನ ಸವಾರರು ಈ ಸಾರಿಗೆ ಅದಾಲತ್ನ ಪ್ರಯೋಜನವನ್ನು ಪಡೆದುಕೊಂಡು, ಬಾಕಿ ಇರುವ ತಮ್ಮ ವಿವಿಧ ಅರ್ಜಿಗಳನ್ನು ಪೂರ್ಣಗೊಳಿಸಿಕೊಳ್ಳಬೇಕು ಎಂದು ಪ್ರಾದೇಶಿಕ ಸಾರಿಗೆ ಅಧಿಕಾರಿಗಳು ಪ್ರಕಟಣೆಯಲ್ಲಿ ತಿಳಿಸಿದ್ದಾರೆ.

ಇಂದು ಸಾರ್ವಜನಿಕ ಕುಂದುಕೊರತೆ ಸಭೆ

ಬಳ್ಳಾರಿ: ಕರ್ನಾಟಕ ಅನುಸೂಚಿತ ಜಾತಿಗಳು ಮತ್ತು ಅನುಸೂಚಿತ ಬುಡಕಟ್ಟುಗಳ ಆಯೋಗದ ಅಧ್ಯಕ್ಷ ಡಾ.ಮೂರ್ತಿ. ಎಲ್ ಅವರು ಬಳ್ಳಾರಿ ಜಿಲ್ಲೆಗೆ ಪ್ರವಾಸ ಕೈಗೊಂಡಿದ್ದು, ಮೇ 18 ರಂದು ವಿವಿಧ ಕಾರ್ಯಕ್ರಮಗಳಲ್ಲಿ ಭಾಗವಹಿಸಲಿದ್ದಾರೆ ಎಂದು ಸಮಾಜ ಕಲ್ಯಾಣ ಇಲಾಖೆಯ ಉಪ ನಿರ್ದೇಶಕರು ತಿಳಿಸಿದ್ದಾರೆ. ಮೇ 18 ರಂದು ಬೆಳಿಗ್ಗೆ 11 ಗಂಟೆಗೆ ನಗರದ ಕೋಟೆ ಪ್ರದೇಶದ ಜಿಲ್ಲಾ ಪಂಚಾಯತ್ ನಜೀರ್‌ಸಾಬ್ ಸಭಾಂಗಣದಲ್ಲಿ ಪರಿಶಿಷ್ಟ ಜಾತಿ ಮತ್ತು ಪರಿಶಿಷ್ಟ ಪಂಗಡದ ಸಂಘ ಸಂಸ್ಥೆಗಳ ಪದಾಧಿಕಾರಿಗಳು ಹಾಗೂ ಸಾರ್ವಜನಿಕರೊಂದಿಗೆ ಕುಂದುಕೊರತೆಗಳ ಸಭೆ ಮತ್ತು ಅಹವಾಲು ಸ್ವೀಕಾರ ಮಾಡುವರು. ಬಳಿಕ ಮಧ್ಯಾಹ್ನ 2.15 ಗಂಟೆಗೆ ಮಾಧ್ಯಮ ಪ್ರತಿನಿಧಿಗಳೊಂದಿಗೆ ಸುದ್ದಿಗೋಷ್ಠಿ ನಡೆಸುವರು. ನಂತರ ಮಧ್ಯಾಹ್ನ 3 ಗಂಟೆಗೆ ಜಿಲ್ಲಾ ಮಟ್ಟದ ವಿವಿಧ ಇಲಾಖೆಗಳಿಂದ ಪರಿಶಿಷ್ಟ ಜಾತಿ ಮತ್ತು ಪರಿಶಿಷ್ಟ ಪಂಗಡಗಳ ಅಭಿವೃದ್ಧಿಗಾಗಿ ಕೈಗೊಂಡಿರುವ ಕಾರ್ಯಕ್ರಮಗಳ ಪ್ರಗತಿ ಪರಿಶೀಲನಾ ಸಭೆ ನಡೆಸುವರು. ಸಾರ್ವಜನಿಕರಿಗೆ ಮನವಿ: ಜಿಲ್ಲೆಯ ಎಲ್ಲಾ ಸಂಘ ಸಂಸ್ಥೆಗಳ ಅಧ್ಯಕ್ಷರು, ಪದಾಧಿಕಾರಿಗಳು, ಮುಖಂಡರು ಮತ್ತು ಸಾರ್ವಜನಿಕರು ಈ ಕುಂದುಕೊರತೆಗಳ ಸಭೆಯಲ್ಲಿ ಹೆಚ್ಚಿನ ಸಂಖ್ಯೆಯಲ್ಲಿ ಭಾಗವಹಿಸಿ, ತಮ್ಮ ಸಮಸ್ಯೆಗಳು ಹಾಗೂ ಅಹವಾಲುಗಳನ್ನು ಸಲ್ಲಿಸಬೇಕು ಎಂದು ಪ್ರಕಟಣೆಯಲ್ಲಿ ಕೋರಿದ್ದಾರೆ.

ಪ್ರಗತಿ ಪರಿಶೀಲನಾ ಸಭೆ ಮೇ 19ರಂದು

ಹೊಸಪೇಟೆ: ಅನುಸೂಚಿತ ಜಾತಿ ಮತ್ತು ಅನುಸೂಚಿತ ಬುಡಕಟ್ಟು ಆಯೋಗದ ಅಧ್ಯಕ್ಷ ಡಾ.ಎಲ್. ಮೂರ್ತಿಯವರು ಇದೇ ಮೇ 19 ರಂದು ಜಿಲ್ಲಾ ಪ್ರವಾಸ ಕೈಗೊಂಡಿದ್ದಾರೆ. ಅಂದು ಬೆಳಗ್ಗೆ 11 ಗಂಟೆಗೆ ನಗರದ ಜಿಲ್ಲಾ ಪಂಚಾಯತ್ ಸಭಾಂಗಣದಲ್ಲಿ ಆಯೋಗದ ಅಧ್ಯಕ್ಷ ಡಾ.ಎಲ್.ಮೂರ್ತಿ ಅವರ ಅಧ್ಯಕ್ಷತೆಯಲ್ಲಿ ಸಮಾಜ ಕಲ್ಯಾಣ ಇಲಾಖೆ ವತಿಯಿಂದ ವಿವಿಧ ಯೋಜನೆಗಳಡಿ ಇಲಾಖೆಗಳಿಗೆ ನೀಡಲಾಗಿರುವ ಅನುದಾನದ ಸಮರ್ಪಕ ವಿತರಣೆ, ವಿಳಂಬ ಹಾಗೂ ಕುಂದು ಕೊರತೆಗಳ ಕುರಿತು ಪ್ರಗತಿ ಪರಿಶೀಲನಾ ಸಭೆ ನಡೆಯಲಿದೆ. ಸಭೆಗೆ ಹಿರಿಯ ನಾಗರಿಕರು, ದಲಿತ ಸಂಘಟನೆಗಳು, ಪ್ರಗತಿಪರ ಸಂಘಟನೆಗಳು, ಜಿಲ್ಲೆಯ ಪರಿಶಿಷ್ಟ ಜಾತಿ, ಪರಿಶಿಷ್ಟ ಪಂಗಡದ ವಿವಿಧ ಸಂಘ ಸಂಸ್ಥೆಗಳ ಪದಾಧಿಕಾರಿಗಳು ಸಭೆಯಲ್ಲಿ ಭಾಗವಹಿಸಬಹುದು ಎಂದು ಸಮಾಜ ಕಲ್ಯಾಣ ಇಲಾಖೆ ಉಪನಿರ್ದೇಶಕ ವೈ.ಎ.ಕಾಳೆ ತಿಳಿಸಿದ್ದಾರೆ.

ಡಾ.ಅಜ್ಜಯ್ಯಗೆ ಸರಸ್ವತಿ ಕನ್ನಡ ರತ್ನ ಪ್ರಶಸ್ತಿ

ಹರಪನಹಳ್ಳಿ: ತಾಲೂಕಿನ ಬೆಣ್ಣೆಹಳ್ಳಿ ಗ್ರಾಮದ ಉಪನ್ಯಾಸಕ ಡಾ.ಸಿ.ಅಜ್ಜಯ್ಯ ಅವರಿಗೆ ದಾವಣಗೆರೆಯ ಸರಸ್ವತಿ ದಾಸಪ್ಪ ಶೆಣೈ ಪ್ರತಿಷ್ಠಾನದಿಂದ ಸರಸ್ವತಿ ಕನ್ನಡ ರತ್ನ ರಾಜ್ಯ ಪ್ರಶಸ್ತಿ ನೀಡಿ ಗೌರವಿಸಲಾಗಿದೆ. ಇತ್ತೀಚೆಗೆ ದಾವಣಗೆರೆ ನಗರದ ಚನ್ನಗಿರಿ ವಿರೂಪಾಕ್ಷಪ್ಪ ಕಲ್ಯಾಣ ಮಂಟಪದಲ್ಲಿ ಸರಸ್ವತಿ ದಾಸಪ್ಪ ಶೆಣೈ ಪ್ರತಿಷ್ಠಾನದಿಂದ ನಡೆದ ವಿವಿಧ ಕ್ಷೇತ್ರಗಳಲ್ಲಿ ಸಾಧನೆ ಮಾಡಿದ ಸಾಧಕರ ಪ್ರಶಸ್ತಿ ಪ್ರಧಾನ ಸಮಾರಂಭದಲ್ಲಿ ಇವರನ್ನು ಗೌರವಿಸಿ ಸನ್ಮಾನಿಸಲಾಯಿತು. ಬೆಣ್ಣೆಹಳ್ಳಿ ನಾಗಪ್ಪನವರ ಪುತ್ರರಾದ ಡಾ.ಸಿ.ಅಜ್ಜಯ್ಯ ಅವರು ಸಾಹಿತ್ಯ ಕ್ಷೇತ್ರದಲ್ಲಿ ಗುರುತಿಸಿಕೊಂಡಿದ್ದು ವೃತ್ತಿಯಲ್ಲಿ ಉಪನ್ಯಾಸಕರಾಗಿ ಸೇವೆ ಸಲ್ಲಿಸುತ್ತಿದ್ದಾರೆ.

VISHWAVANI TV SPECIAL
ಯುಟ್ಯೂಬ್ ಚಾನೆಲ್ ಸಬ್‌ಸ್ಕ್ರೈಬ್ ಆಗಿ

{ಬಸನಗೌಡ ಪಾಟೀಲ ಯತ್ನಾಳ್} ಶಾಸಕ

ಕೇಸರಿ ಶಾಲು ಧರಿಸುವುದಕ್ಕೆ ನಿಷೇಧ ಹೇರಲು ಕಾಂಗ್ರೆಸ್ಸಿನವರಿಗೆ ಅಧಿಕಾರ ಕೊಟ್ಟವರು ಯಾರು? ಕೇಸರಿ ಶಾಲು ಹಾಕಲು ನಮಗೆ ಹಕ್ಕಿದೆ. ರಾಜ್ಯದ ಎಲ್ಲಾ ಹಿಂದೂಗಳಿಗೆ ಕರೆ ಕೊಡುತ್ತಿದ್ದೇನೆ. ಎಲ್ಲಾ ಪೋಷಕರು ತಮ್ಮ ಮಕ್ಕಳಿಗೆ ತಿಲಕ ಇಟ್ಟು ಕೇಸರಿ ಶಾಲು ಹಾಕಿ ಶಾಲೆಗೆ ಕಳುಹಿಸಿ. ಇವರು ಹೇಗೆ ವಿರೋಧ ಮಾಡುತ್ತಾರೆ? ಹೇಗೆ ತಡೆಯುತ್ತಾರೆ? ನಾವು ನೋಡುತ್ತೇವೆ.

ಅಂತರ ಇಲಾಖೆ ಸಮನ್ವಯ ಸಮಿತಿ ಸಭೆ | ಡಿಸಿ ಕವಿತಾ ಮನ್ನಿಕೇರಿ ಅಧಿಕಾರಿಗಳಿಗೆ ಸೂಚನೆ

ಡೆಂಘೀ, ಮಲೇರಿಯಾ ಮುಕ್ತ ಜಿಲ್ಲೆಗೆ ಶ್ರಮಿಸಿ

ವಿಶ್ವವಾಣಿ ಸುದ್ದಿಮನೆ ಹೊಸಪೇಟೆ

ಜಿಲ್ಲೆಯಲ್ಲಿ ಡೆಂಘೀ ಮತ್ತು ಮಲೇರಿಯಾ, ಕಾಲರಾದಂತಹ ಮಾರಣಾಂತಿಕ ರೋಗಗಳಿಂದ ಶೇ.100 ರಷ್ಟು ಮುಕ್ತ ಜಿಲ್ಲೆಯಾಗಿಸಲು ಅಧಿಕಾರಿಗಳು ಅಗತ್ಯ ಮುಂಜಾಗ್ರತಾ ಕ್ರಮವಹಿಸಿ ಕಾರ್ಯನಿರ್ವಹಿಸಬೇಕು ಎಂದು ಜಿಲ್ಲಾಧಿಕಾರಿ ಕವಿತಾ ಎಸ್. ಮನ್ನಿಕೇರಿ ಸೂಚನೆ ನೀಡಿದರು.

ನಗರದ ಜಿಲ್ಲಾ ಆರೋಗ್ಯ ಮತ್ತು ಕುಟುಂಬ ಕಲ್ಯಾಣಾಧಿಕಾರಿಗಳ ಕಚೇರಿ ಸಭಾಂಗಣದಲ್ಲಿ ಆಯೋಜಿಸಲಾಗಿದ್ದ ಅಂತರ ಇಲಾಖೆ ಸಮನ್ವಯ ಸಮಿತಿ ಸಭೆಯ ಅಧ್ಯಕ್ಷತೆವಹಿಸಿ ಮಾತನಾಡಿ, ಮುಂಬರುವ ದಿನಗಳಲ್ಲಿ ಮುಂಗಾರು ಮಳೆ ಆರಂಭವಾಗುತ್ತಿದ್ದು, ಕಲುಷಿತ ನೀರು, ಹವಾಮಾನ ವೈಪರೀತ್ಯದಿಂದಾಗಿ ಡೆಂಘೀ, ಮಲೇರಿಯಾ, ಕಾಲರಾದಂತಹ ಸಾಂಕ್ರಾಮಿಕ ರೋಗಗಳ ಉಲ್ಬಣಗೊಳ್ಳುವ ಸಾಧ್ಯತೆ ಹೆಚ್ಚಿದೆ. ಆದ್ದರಿಂದ ಈ ಬಗ್ಗೆ ಸಾರ್ವಜನಿಕರಿಗೆ ಸ್ಥಳೀಯ ಆಡಳಿತ ಸಂಸ್ಥೆ ಸ್ವಚ್ಛ ಹಾಗೂ ಶುದ್ಧ ಕುಡಿಯುವ ನೀರು ಪೂರೈಸಬೇಕು. ಒಂದು ವೇಳೆ ಪೈಪ್‌ಲೈನ್ ದುರಸ್ತಿ ಇನ್ನಿತರೆ ಕಾರಣಗಳಿಂದ ಕಲುಷಿತ ನೀರು ಸರಬರಾಜಾಗಿ ಸಾರ್ವಜನಿಕರ ಆರೋಗ್ಯದಲ್ಲಿ ಏರುಪೇರು ಉಂಟಾದಲ್ಲಿ ಸಂಬಂಧಪಟ್ಟ ಅಧಿಕಾರಿಗಳನ್ನು ನೇರ ಹೊಣೆಗಾರರನ್ನಾಗಿಸಿ ನಿರ್ದಾಕ್ಷಿಣ್ಯ ಕ್ರಮ ಕೈಗೊಳ್ಳಲಾಗುವುದು ಎಂದು ಎಚ್ಚರಿಕೆ ನೀಡಿದರು.

ಅಂತರ ಇಲಾಖೆ ಸಮನ್ವಯ ಸಮಿತಿ ಸಭೆಯಲ್ಲಿ ಜಿಲ್ಲಾಧಿಕಾರಿ ಕವಿತಾ ಎಸ್. ಮನ್ನಿಕೇರಿ ಮಾತನಾಡಿದರು.

ಹಾಗೆಯೇ ಮುಂಗಾರು ಸಮೀಪಿಸುತ್ತಿರುವುದರಿಂದ ಸಾಂಕ್ರಾಮಿಕ ರೋಗಗಳು ಹರಡುವ ಸಂಭವ ಹೆಚ್ಚಿರುತ್ತದೆ. ಆದ್ದರಿಂದ ನಗರ, ಗ್ರಾಮೀಣ ಪ್ರದೇಶಗಳಲ್ಲಿ ಡೆಂಘೀ, ಕಾಲರಾ, ಮಲೇರಿಯಾ ಹರಡದಂತೆ ಅಗತ್ಯ ಮುನ್ನೆಚ್ಚರಿಕಾ ಕ್ರಮ ಕೈಗೊಳ್ಳಬೇಕು. ಸ್ಥಳೀಯ ಆಡಳಿತ ಸಂಸ್ಥೆಯ ಅಧಿಕಾರಿಗಳು ಶುದ್ಧ ಕುಡಿಯುವ ನೀರು ಪೂರೈಕೆ ಹಾಗೂ ಚರಂಡಿ ಸ್ವಚ್ಛತೆಗೆ ಆದ್ಯತೆ ನೀಡಬೇಕು. ಶಾಲಾ ಕಾಲೇಜುಗಳಲ್ಲಿ ಮುಂಜಾನೆ ಪ್ರಾರ್ಥನೆ ನಂತರ ಪ್ರತಿದಿನ ಈ ಕಾಯಿಲೆಗಳಿಂದಾಗುವ ದುಷ್ಪರಿಣಾಮದ ಬಗ್ಗೆ ತಿಳಿ ಹೇಳಬೇಕು. ಸಾಂಕ್ರಾಮಿಕ ರೋಗಗಳ ನಿಯಂತ್ರಣದಲ್ಲಿ ಇಲಾಖೆಗಳ ಪಾತ್ರ ಅಷ್ಟೇ ಅಲ್ಲದೇ ಸಾರ್ವಜನಿಕರ ಸಹಕಾರವೂ ಬೇಕು. ಈ ನಿಟ್ಟಿನಲ್ಲಿ ಸಾರ್ವಜನಿಕರು ತಮ್ಮ ಮನೆಗಳ ಸುತ್ತ ಮುತ್ತ ನೀರು ನಿಲ್ಲದಂತೆ ಎಚ್ಚರವಹಿಸಬೇಕು. ಕುದಿಸಿ, ಆರಿಸಿದ ನೀರು ಕುಡಿಯಬೇಕು. ಯಾವುದೇ ರೀತಿಯ ಆರೋಗ್ಯ ಸಮಸ್ಯೆ ಕಂಡುಬಂದಲ್ಲಿ ತಕ್ಷಣ ಹತ್ತಿರದ ಸರಕಾರಿ ಆಸ್ಪತ್ರೆಗೆ ಭೇಟಿ ನೀಡಿ ಚಿಕಿತ್ಸೆ ಪಡೆಯಬೇಕು. ಮಳೆಗಾಲ ಆರಂಭವಾಗುವ ಮುನ್ನವೇ ಆಶಾ ಹಾಗೂ ಆರೋಗ್ಯ ಇಲಾಖೆ ಸಿಬ್ಬಂದಿ ಸಹಭಾಗಿತ್ವದೊಂದಿಗೆ ಮನೆ-ಮನೆ ಭೇಟಿ ನೀಡಿ ಸೊಳ್ಳೆ ಉತ್ಪತ್ತಿ ತಾಣ ಗುರುತಿಸಿ ಲಾರ್ವಾ ಉತ್ಪತ್ತಿಯಾಗದಂತೆ ತಡೆಯಬೇಕು. ಅಗತ್ಯವಿದ್ದಲ್ಲಿ ಫಾಗಿಂಗ್ ಮಾಡುವಂತೆ ಸಂಬಂಧಪಟ್ಟ ಅಧಿಕಾರಿಗಳಿಗೆ ಕಟ್ಟುನಿಟ್ಟಿನ ಸೂಚನೆ ನೀಡಿದರು.

ಎಚ್‌ಪಿವಿ ಲಸಿಕೆಗೆ ಸಹಕರಿಸಿ

ಜಿಲ್ಲಾದ್ಯಂತ 15 ವರ್ಷದೊಳಗಿನ (ವಿಶೇಷವಾಗಿ 8 ಮತ್ತು 9ನೇ ತರಗತಿಯ) ಒಟ್ಟು 15,000 ಮಕ್ಕಳನ್ನು ತಲುಪುವ ಗುರಿ ಹೊಂದಲಾಗಿದ್ದು, ಪ್ರಸ್ತುತ ಶೇ.35 ರಷ್ಟು ಪ್ರಗತಿಯಾಗಿದೆ. ಬಾಕಿ ಉಳಿದಿರುವ ಗುರಿಯನ್ನು ವ್ಯವಸ್ಥಿತವಾಗಿ ತಲುಪಲು ಪ್ರತಿ ಪ್ರಾಥಮಿಕ ಆರೋಗ್ಯ ಕೇಂದ್ರ ವ್ಯಾಪ್ತಿಯಲ್ಲಿ ಬರುವ ಗ್ರಾಮ ಅಥವಾ ವಾರ್ಡ್‌ವಾರು ಲಸಿಕಾ ಅಭಿಯಾನ ಕೈಗೊಳ್ಳಬೇಕು. ಈ ಬಗ್ಗೆ ಪೋಷಕರಲ್ಲಿ ಭೀತಿಯ ಭಾವನೆ ಇದ್ದು ಸಹಕರಿಸುತ್ತಿಲ್ಲ. ಆದ್ದರಿಂದ ಹದಿಹರೆಯದ ಮಕ್ಕಳಲ್ಲಿ ಉಂಟಾಗುವ ಕ್ಯಾನ್ಸರ್‌ನಂತಹ ಮಾರಣಾಂತಿಕ ಕಾಯಿಲೆಯಿಂದಾಗುವ ಪರಿಣಾಮವನ್ನು ಪೋಷಕರಿಗೆ ಅರ್ಥೈಸಬೇಕಿದೆ ಎಂದು ಜಿಲ್ಲಾಧಿಕಾರಿ ಕವಿತಾ ಎಸ್. ಮನ್ನಿಕೇರಿ ಹೇಳಿದರು.

ವಿಶ್ವಾಸ ಮೂಡಿಸಲು ವಿನೂತನ ಪ್ರಯೋಗ

ನಗರ ಸೇರಿದಂತೆ ಕೆಲವು ಗ್ರಾಮೀಣ ಭಾಗದಲ್ಲಿ ಲಸಿಕೆ ಪಡೆಯಲು ಕೆಲವು ಸಮುದಾಯದ ಪೋಷಕರು ಹಿಂಜರಿಯುತ್ತಿರುವ ಬಗ್ಗೆ ಮಾಹಿತಿ ಇದೆ. ಆದ್ದರಿಂದ ಅಂತಹ ಪ್ರದೇಶಗಳಲ್ಲಿ ಜಾಗೃತಿ ಮೂಡಿಸಲು ವಿನೂತನ ಕ್ರಮ ಕೈಗೊಳ್ಳಲಾಗಿದೆ. ಲಸಿಕೆ ಪಡೆದ ಆಯಾ ಸಮುದಾಯದ ಮಕ್ಕಳ ಮೂಲಕವೇ ಅವರದ್ದೇ ಆದ ಸ್ಥಳೀಯ ಭಾಷೆಯಲ್ಲಿ ಕಿರು ವಿಡಿಯೋ ಸಂದೇಶಗಳನ್ನು ಸಿದ್ಧಪಡಿಸಿ ಪೋಷಕರಲ್ಲಿನ ಭೀತಿ ನಿವಾರಿಸಲಾಗುತ್ತಿದೆ. ಈ ಮೂಲಕ ಲಸಿಕಾ ಅಭಿಯಾನ ಶೇ.100 ಗುರಿ ತಲುಪಲು ಸಾಧ್ಯ ಎಂದು ಆರ್‌ಸಿಹೆಚ್ ಅಧಿಕಾರಿ ಜಂಬಯ್ಯ ಅಭಿಪ್ರಾಯ ವ್ಯಕ್ತಪಡಿಸಿದರು.

ಡೆಂಘೀ ನಿಯಂತ್ರಣದಲ್ಲಿ ವಿಜಯನಗರ ರಾಜ್ಯಕ್ಕೆ ಮಾದರಿ: ಕಳೆದ ವರ್ಷಗಳಿಗೆ ಹೋಲಿಸಿದರೆ ಜಿಲ್ಲೆಯಲ್ಲಿ ಡೆಂಗ್ಯೂ ಪ್ರಕರಣಗಳ ಸಂಖ್ಯೆ ಗಣನೀಯವಾಗಿ ಕುಸಿದಿದೆ. 2023-24ರಲ್ಲಿ 323 ರಷ್ಟಿದ್ದ ಪ್ರಕರಣಗಳು, ಪ್ರಸಕ್ತ ಸಾಲಿನಲ್ಲಿ ಕೇವಲ 14ಕ್ಕೆ ಇಳಿಕೆಯಾಗಿವೆ. ಆರೋಗ್ಯ ಇಲಾಖೆ ಕೈಗೊಂಡ ಕಟ್ಟುನಿಟ್ಟಿನ ಮುಂಜಾಗ್ರತಾ ಕ್ರಮ ಮತ್ತು ಸಾಧನೆಯಿಂದ ಇಡೀ ರಾಜ್ಯಕ್ಕೆ ಮಾದರಿಯಾಗಿದೆ ಎಂದು ಶ್ಲಾಘಿಸಿದರು.

ಸಭೆಯಲ್ಲಿ ಜಿಲ್ಲಾ ಪಂಚಾಯತ್ ಸಿಇಒ ಮಹ್ಮದ್ ಅಲಿ ಅಕ್ರಂ ಷಾ, ಡಿಎಚ್‌ಒ ಡಾ.ಎಲ್.ಆರ್.ಶಂಕರ್ ನಾಯ್ಕ್, ಆರ್‌ಸಿಎಚ್ ಅಧಿಕಾರಿ ಡಾ.ಜಂಬಯ್ಯ, ಪಶುಸಂಗೋಪನೆ ಇಲಾಖೆ ಅಧಿಕಾರಿ ರವಿ ಜಿಲ್ಲಾ ಅನುಷ್ಠಾನಾಧಿಕಾರಿ ಷಣ್ಮುಖ ನಾಯ್ಕ ಹಾಗೂ ವಿವಿಧ ತಾಲೂಕುಗಳ ಆರೋಗ್ಯಾಧಿಕಾರಿಗಳು ಉಪಸ್ಥಿತರಿದ್ದರು.

ಕಾರ್ಮಿಕರ ವೇತನ ಬಿಡುಗಡೆಗೆ ಒತ್ತಾಯ

ಮುದಗಲ್ : ಪಟ್ಟಣ ಸುತ್ತಲಿನ ಹಲಕಾವಟಗಿ, ಉಪ್ಪಾರ ನಂದಿಹಾಳ, ಹೂನೂರು, ನಾಗಲಾಪುರ, ಮಟ್ಟೂರು, ಆಮದಿಹಾಳ, ಬಯ್ಯಾಪುರ, ನರಕಲದಿನ್ನಿ, ಬನ್ನಿಗೋಳ, ಬಯ್ಯಾಪುರ, ಖೈರವಾಡಗಿ ಗ್ರಾ.ಪಂ.ಗಳಲ್ಲಿ ಕಾರ್ಯನಿರ್ವಹಿಸುತ್ತಿರುವ ವಾಹನ ಚಾಲಕಿಯರು ಹಾಗೂ ಸ್ವಚ್ಛತಾಗಾರರು 10 ತಿಂಗಳಿಂದ ವೇತನವಿಲ್ಲದೆ ಪರದಾಡುವಂತಾಗಿದೆ.

ಹತ್ತು ವರ್ಷಗಳ ಹಿಂದೆ ಪ್ರತಿಯೊಂದು ಗ್ರಾ.ಪಂ.ನಲ್ಲಿ ವಾಹನ ಚಾಲಕಿ ಸೇರಿ ನಾಲ್ಕೈದು ಸಿಬ್ಬಂದಿ ನೇಮಿಸಿಲಾಗಿದೆ. ಗ್ರಾ.ಪಂ. ವ್ಯಾಪ್ತಿಯ ನಾನಾ ಗ್ರಾಮಗಳಲ್ಲಿ ನಿತ್ಯ ಆಟೋ ಮೂಲಕ ಮನೆಮನೆಗೆ ತೆರಳಿ ಚರಂಡಿ, ಶಾಲೆ ಮೈದಾನ ಸೇರಿ ಇನ್ನಿತರ ಕಡೆಗಳಲ್ಲಿ ಬೆಳಗಿನಿಂದ ಸಂಜೆವರೆಗೂ ಮಳೆ, ಗಾಳಿ, ಬಿಸಿಲು ಎನ್ನದೇ ಗ್ರಾಮಗಳ ಸ್ವಚ್ಛತೆಯಲ್ಲಿ ನಿರತರಾಗಿರುತ್ತಾರೆ. ಕೆಲ ಗ್ರಾ.ಪಂ.ಗಳಲ್ಲಿ ನಾಲ್ಕೈದು ತಿಂಗಳ ಬಾಕಿ ಇದ್ದರೆ, ಇನ್ನೂ ಕೆಲ ಗ್ರಾ.ಪಂ.ಗಳಲ್ಲಿ ಹತ್ತು ತಿಂಗಳ ವೇತನ ಬಾಕಿ ಇದೆ. ಈ ಕುರಿತು ಪಿಡಿಒ ಅವರನ್ನು ಕೇಳಿದರೆ 15 ನೇ ಹಣಕಾಸು ಯೋಜನೆಯ ಅನುದಾನ ಬಂದಿಲ್ಲ. ಬಜೆಟ್ ಬಂದ ನಂತರ ವೇತನ ನೀಡುತ್ತೇವೆ ಎಂದು ಹಾರಿಕೆ ಉತ್ತರ ನೀಡುತ್ತಾರೆ. ಇದರಿಂದ ಕುಟುಂಬ ನಿರ್ವಹಣೆ, ಮಕ್ಕಳ ಶಾಲಾ ಶುಲ್ಕ ಪಾವತಿಸಲು ಪರದಾಡುವಂತಾಗಿದೆ. ಮೇಲಧಿಕಾರಿಗಳು ಕೂಡಲೇ ಎಚ್ಚೆತ್ತು, ವೇತನ ಬಿಡುಗಡೆ ಮಾಡಬೇಕು ಎಂದು ವಾಹನ ಚಾಲಕಿಯರು ಹಾಗೂ ಸ್ವಚ್ಛತೆಗಾರ ಮಹಿಳೆಯರು ಒತ್ತಾಯಿಸಿದ್ದಾರೆ.

ಗ್ರಾಮಗಳ ಸ್ವಚ್ಛತೆಯಲ್ಲಿ ನಿರತರಾಗಿರುವುದು.

15ನೇ ಹಣಕಾಸು ಯೋಜನೆಯಡಿ ಅನುದಾನ ಬಾರದೇ ಇರುವುದರಿಂದ ವಾಹನ ಚಾಲಕಿಯರು, ಸ್ವಚ್ಛತೆಗಾರರಿಗೆ ವೇತನ ನೀಡಿಲ್ಲ. ಮುಂದಿನ ದಿನಗಳಲ್ಲಿ ಕರ ಸಂಗ್ರಹ ಮಾಡಿ, ವೇತನ ನೀಡುವಂತೆ ಆಯಾ ಪಿಡಿಒಗಳಿಗೆ ಸೂಚಿಸಲಾಗುವುದು.
-ಉಮೇಶ ಇಒ, ತಾ.ಪಂ., ಲಿಂಗಸುಗೂರು

ಸನಾತನ ಧರ್ಮ ನಾಶಪಡಿಸಲು ಸಾಧ್ಯವಿಲ್ಲ

ಹೊಸಪೇಟೆ: ಸನಾತನ ಧರ್ಮವನ್ನು ಯಾರಿಂದಲೂ ನಾಶಪಡಿಸಲು ಸಾಧ್ಯವಿಲ್ಲ. ನಾಶಪಡಿಸುತ್ತೇವೆ ಎಂದು ಹೇಳಿಕೊಂಡವರೇ ನಾಶವಾಗಲಿದ್ದಾರೆ ಎಂದು ಚಿಂತಾಮಣಿ ಮಠದ ಶಿವಾನಂದ ಭಾರತೀ ಚಿಂತಾಮಣಿ ಸ್ವಾಮೀಜಿ ಹೇಳಿದರು. ಸನಾತನ ಧರ್ಮ ನಾಶಪಡಿಸುವುದಾಗಿ ತಮಿಳುನಾಡಿನ ವಿಧಾನಸಭೆಯಲ್ಲೇ ಹೇಳಿಕೆ ನೀಡಿದ ಡಿಎಂಕೆ ಶಾಸಕ ಉದಯನಿಧಿ ಸ್ಟಾಲಿನ್ ವಿರುದ್ಧ ನಗರದಲ್ಲಿ ಹಿಂದೂ ಸನಾತನ ಸಂರಕ್ಷಣಾ ಸಮಿತಿ ವತಿಯಿಂದ ಹಮ್ಮಿಕೊಂಡಿದ್ದ ಪಂಜಿನ ಮೆರವಣಿಗೆಗೆ ಚಾಲನೆ ನೀಡಿ ಮಾತನಾಡಿದರು. ಸನಾತನ ಧರ್ಮಕ್ಕೆ ಹುಟ್ಟೇ ಇಲ್ಲ, ಹೀಗಾಗಿ ಅದರ ನಾಶ ಸಹ ಸಾಧ್ಯವಿಲ್ಲ. ಇಂದು ವಿದೇಶದಲ್ಲಿ ಸಹ ಸನಾತನ ಧರ್ಮವನ್ನು ಅನುಸರಿಸುವವರ ಸಂಖ್ಯೆ ಹೆಚ್ಚುತ್ತಿದೆ. ಹಿಂದೂಗಳು ಒಗ್ಗಟ್ಟಿನಿಂದ ಇದ್ದರೆ ಇಂತಹ ಕಿಡಿಗೇಡಿಗಳ ಹೇಳಿಕೆಯಿಂದ ವಿಚಲಿತರಾಗುವ ಪ್ರಮೇಯ ಬರುವುದಿಲ್ಲ. ಸನಾತನ ಧರ್ಮಕ್ಕೆ ಅಪಚಾರ ಎಸಗಿದಾಗ ನಾವೆಲ್ಲ ಒಗ್ಗಟ್ಟು ಪ್ರದರ್ಶಿಸಿ ಮತ್ತೆ ಇಂತಹ ದುಸ್ಸಾಹಸಕ್ಕೆ ಇಳಿಯದಂತೆ ಎಚ್ಚರಿಕೆ ನೀಡ ಬೇಕಾಗುತ್ತದೆ ಎಂದು ಹೇಳಿದರು. ಹಂಪಿ ಮಾತಂಗ ಪೀಠದ ಪೂರ್ಣಾನಂದ ಭಾರತಿ ಸ್ವಾಮೀಜಿ ಇದ್ದರು.

ಸನಾತನ ಧರ್ಮ ನಾಶಪಡಿಸುವ ಬಗ್ಗೆ ಹೇಳಿಕೆ ನೀಡಿದ್ದ ಡಿಎಂಕೆ ಶಾಸಕ ಉದಯನಿಧಿ ಸ್ಟಾಲಿನ್ ವಿರುದ್ಧ ಪ್ರತಿಭಟನೆ.

ಹಿಂದೂಗಳು ಒಗ್ಗಟ್ಟು ಪ್ರದರ್ಶಿಸಿ

ಶಿವಮೊಗ್ಗದ ಪ್ರೇರಕ ಭಾಷಣಕಾರ ಹಾಗೂ ವೈದ್ಯ ಡಾ.ರಾಹುಲ್ ದೇವರಾಜ್ ಮಾತನಾಡಿ, ಹಿಂದೂಗಳು ಒಗ್ಗಟ್ಟು ಪ್ರದರ್ಶಿಸುವುದು ಕಡಿಮೆ, ಅವರಲ್ಲಿ ಒಗ್ಗಟ್ಟು ಇದ್ದರೆ ನೂರಾರು ಸ್ಟಾಲಿನ್ಗಳು ಬಂದರೂ ಸನಾತನ ಧರ್ಮಕ್ಕೆ ಒಂದಿಷ್ಟು ಕೊಂಕು ಉಂಟುಮಾಡುವುದು ಸಹ ಸಾಧ್ಯವಿಲ್ಲ ಎಂದರು.

ಸ್ಥಳೀಯ ವಡಕರಾಯ ದೇವಸ್ಥಾನದಿಂದ ಆರಂಭವಾದ ಪಂಜಿನ ಮೆರವಣಿಗೆ ಮೇನ್ ಬಜಾರ್,ದೊಡ್ಡ ಮಸೀದಿ, ಗಾಂಧಿ ಚೌಕ, ಬಸ್ನಿಲ್ದಾಣ ಮೂಲಕ ಪುನೀತ್ ರಾಜ್ಕುಮಾರ್‌ವೃತ್ತ ತಲುಪಿತು. ಉದಯನಿಧಿ ಸ್ಟಾಲಿನ್ ಅವರಿಗೆ ಧಿಕ್ಕಾರ ಕೂಗಲಾಯಿತು. ಹಿಂದೂ ಸನಾತನ ಸಂರಕ್ಷಣಾ ಸಮಿತಿಯ ಗೌರವಾಧ್ಯಕ್ಷ ಅಶೋಕ್ ಜೀರೆ, ಸಂಚಾಲಕ ಎನ್.ಎಸ್.ರೇವಣಸಿದ್ದಪ್ಪ, ಸಹ ಸಂಚಾಲಕ ಅಪ್ಪರಾವ್ ಸಾನಬಾಳ್, ಮುಖಂಡರಾದ ಸಿದ್ದಾರ್ಥ ಸಿಂಗ್, ಸಂದೀಪ್ ಸಿಂಗ್, ರಾಯಸಂ ಶ್ರೀನಿವಾಸ್, ಸುಜಾತಾ ರೇವಣಸಿದ್ದಪ್ಪ ಇತರರಿದ್ದರು.

ಪೊಲೀಸ್ ಪರೇಡ್ ಮೈದಾನದಲ್ಲಿ ಸೌಹಾರ್ದ ಕ್ರಿಕೆಟ್ ಪಂದ್ಯ

ಪೊಲೀಸರ ವಿರುದ್ಧ ಪತ್ರಕರ್ತರ ತಂಡಕ್ಕೆ ಗೆಲುವು

ಗೆಲುವು ಸಾಧಿಸಿದ ಪತ್ರಕರ್ತರ ತಂಡಕ್ಕೆ ಜಿಲ್ಲಾ ಪೊಲೀಸ್ ವರಿಷ್ಠಾಧಿಕಾರಿ ಅರುಣಾಂಕ್ಷುಗಿರಿ ಟ್ರೋಫಿ ವಿತರಣೆ ಮಾಡಿದರು.

ರಾಯಚೂರು: ನಗರದ ಪೊಲೀಸ್ ಪರೇಡ್ ಮೈದಾನದಲ್ಲಿ ಪೊಲೀಸರು ಮತ್ತು ಪತ್ರಕರ್ತರ ನಡುವೆ ರವಿವಾರ ನಡೆದ ಸೌಹಾರ್ದ ಕ್ರಿಕೆಟ್ ಪಂದ್ಯದಲ್ಲಿ ಪತ್ರಕರ್ತರ ತಂಡ ಒಂಭತ್ತು ವಿಕೆಟ್ಗಳ ಭರ್ಜರಿ ಗೆಲುವು ದಾಖಲಿಸಿತು.

ಟಾಸ್ ಗೆದ್ದ ಪತ್ರಕರ್ತರ ತಂಡದ ನಾಯಕ ಸಿದ್ಧಯ್ಯ ಸ್ವಾಮಿ ಮೊದಲಿಗೆ ಫೀಲ್ಡಿಂಗ್ ಆಯ್ಕೆ ಮಾಡಿಕೊಂಡರು. ಜಿಲ್ಲಾ ಪೊಲೀಸ್ ವರಿಷ್ಠಾಧಿಕಾರಿ ಅರುಣಾಂಗ್ಶ ಗಿರಿ ಬ್ಯಾಟಿಂಗ್ ಮಾಡುವ ಮೂಲಕ ಕ್ರಿಕೆಟ್ ಪಂದ್ಯಕ್ಕೆ ಚಾಲನೆ ನೀಡಿದರು. ಮೊದಲು ಬ್ಯಾಟಿಂಗ್ ಮಾಡಿದ ಪೊಲೀಸರ ತಂಡ 10 ಓವರ್ಗಳಲ್ಲಿ 69 ರನ್ ಗಳಿಸಿತು. ಪತ್ರಕರ್ತರ ತಂಡದ ಆಕ್ರಮಣಕಾರಿ ಬೌಲಿಂಗ್ ದಾಳಿಗೆ ಪೊಲೀಸ್ ತಂಡದ ಆಟಗಾರರು ಹೆಚ್ಚು ಕಾಲ ಕ್ರೀಸ್ನಲ್ಲಿ ಉಳಿಯಲಿಲ್ಲ. ಅಣ್ಣಪ್ಪ ಮೇಟಿ, ಲಕ್ಷ್ಮಣ ಕಪಗಲ್, ಶ್ರೀಕಾಂತ, ಭೀಮೇಶ ಉತ್ತಮ ಬೌಲಿಂಗ್ ಪ್ರದರ್ಶನ ಮಾಡಿದರು. ಉತ್ತಮ ಕ್ಷೇತ್ರ ರಕ್ಷಣೆ ಕಾಪಾಡಿಕೊಂಡ ಪತ್ರಕರ್ತರ ತಂಡ ಪೊಲೀಸ್ ತಂಡ ಹೆಚ್ಚು ರನ್ ಸೇರಿಸದಂತೆ ಕಡಿವಾಣ ಹಾಕಿತು. ಎಸ್ಪಿ ಅರುಣಾಂಗ್ಶ ಗಿರಿ ಮಾತ್ರ 19 ರನ್ ಗಳಿಸಿ ನಾಟ್ ಔಟ್ ಆಗಿ ಉಳಿಯುವ ಮೂಲಕ ತಂಡ ಹೆಚ್ಚಿನ ಮೊತ್ತ ಸೇರಿಸಲು ನೆರವಾದರು.

ನಂತರ ಬ್ಯಾಟಿಂಗ್ ಆರಂಭಿಸಿದ ಪತ್ರಕರ್ತರ ತಂಡ ಕೇವಲ ಆರು ಓವರ್ಗಳಲ್ಲಿ ನಿಗದಿತ ಗುರಿ ತಲುಪುವ ಮೂಲಕ ಸುಲಭವಾಗಿ ಗೆಲುವು ದಾಖಲಿಸಿತು. ಪತ್ರಕರ್ತರನ್ನು ಹಿಡಿದಿಡುವಲ್ಲಿ ಪೊಲೀಸ್ ತಂಡದ ಬೌಲರ್ಗಳು ವಿಫಲರಾದರು. ಕೇವಲ ಒಂದು ವಿಕೆಟ್ ನಷ್ಟಕ್ಕೆ 70 ರನ್ ದಾಖಲಿಸಿ ಪತ್ರಕರ್ತರ ತಂಡ ಗೆಲುವು ತನ್ನದಾಗಿಸಿಕೊಂಡಿತು. ಪತ್ರಕರ್ತರ ತಂಡದ ಪರವಾಗಿ ಭೀಮೇಶ ಪೂಜಾರ್,ಶ್ರೀಕಾಂತ್ ಸಾವೂರು ಹಾಗೂ ಮಲ್ಲನಗೌಡ ಉತ್ತಮ ಬ್ಯಾಟಿಂಗ್ ಪ್ರದರ್ಶನ ನೀಡಿದರು.

ಹೆಚ್ಚುವರಿ ಪೊಲೀಸ್ ವರಿಷ್ಠಾಧಿಕಾರಿಗಳಾದ ಹರೀಶ, ಕುಮಾರಸ್ವಾಮಿ, ಡಿಎಸ್ಪಿಗಳಾದ ಶಾಂತವೀರ, ಪರಮಾನಂದ ಗೋಡ್ಕೆ, ಕಾರ್ಯನಿರತ ಪತ್ರಕರ್ತರ ಸಂಘದ ಜಿಲ್ಲಾಧ್ಯಕ್ಷ ಆರ್.ಗುರುನಾಥ, ರಿಪೋರ್ಟರ್ಸ್ ಗಿಲ್ಡ್ ಅಧ್ಯಕ್ಷ ವಿಜಯಕುಮಾರ್‌ಜಾಗಟಗಲ್, ಹಿರಿಯ ಪತ್ರಕರ್ತ ಶಿವಮೂರ್ತಿ ಹಿರೇಮಠ, ಮಲ್ಲಿಕಾರ್ಜುನಯ್ಯ, ಸುರೇಶ ರೆಡ್ಡಿ, ಮಂಜುನಾಥ ಸಾಲಿ, ವಾಗೀಶ ಪಾಟೀಲ್, ಗೌಡಪ್ಪ ಗೌಡ, ಮಹಾನಂದ ನಾಯಕ, ಜಗನ್ನಾಥ ಪೂಜಾರ್‌ಸೇರಿದಂತೆ ಪೊಲೀಸ್ ಅಧಿಕಾರಿಗಳು, ನಗರದ ಪತ್ರಕರ್ತರು ಪಾಲ್ಗೊಂಡಿದ್ದರು. ಗೆಲುವು ಸಾಧಿಸಿದ ಪತ್ರಕರ್ತರ ತಂಡಕ್ಕೆ ಜಿಲ್ಲಾ ಪೊಲೀಸ್ ವರಿಷ್ಠಾಧಿಕಾರಿ ಅರುಣಾಂಕ್ಷುಗಿರಿ ಟ್ರೋಫಿ ವಿತರಣೆ ಮಾಡಿದರು.

ಅಪಾರ ಮಳೆ: ಧರೆಗುಳಿದ ಮರಗಳು

ಹರಪನಹಳ್ಳಿ: ತಾಲೂಕಿನಲ್ಲಿ ಶನಿವಾರ ಸಂಜೆ ಸುರಿದ ಬಾರಿ ಮಳೆ, ಗಾಳಿಗೆ ಅನೇಕ ಕಡೆ ವಿದ್ಯುತ್ ಕಂಬಗಳು ಹಾಗೂ ಮರಗಳು ಧರೆಗುರುಳಿದ್ದು, ಮನೆಗಳ ಚಾವಣಿ ಹಾರಿ ಹೋಗಿವೆ. ಕಂಚಿಕೇರಿ,ಹಳ್ಳಿಕೇರಿ, ಹಳ್ಳಿಕೇರಿ ತಾಂಡ, ಸತ್ತೂರು, ಚೌಡಾಪುರ, ರಂಗಾಪುರ ಕ್ರಾಸ್, ಬಾಗಳಿ ಕ್ರಾಸ್ ಸೇರಿದಂತೆ ಅನೇಕ ಕಡೆ ಗುಡುಗು ಸಿಡಿಲು ನಿಂದ ಕೂಡಿದ ಆರ್ಭಟದ ಮಳೆ ಯಾಗಿದೆ. ಈ ಭಾಗದಲ್ಲಿ ಸಾಕಷ್ಟು ವಿದ್ಯುತ್ ಕಂಬಗಳು ಧರೆಗೆ ಉರುಳಿವೆ. ಕಂಚಿಕೇರಿ -ದಾವಣಗೆರೆ ಮುಖ್ಯ ರಸ್ತೆಯಲ್ಲಿ ಬೃಹತ್ ಗಾತ್ರದ ಮರಗಳು ಧರೆಗುರುಳಿದ್ದು, ಪೊಲೀಸರು , ಸಾರ್ವಜನಿಕರು ಜೆಸಿಬಿ ಸಹಾಯದಿಂದ ಬಿದ್ದ ಮರಗಳನ್ನು ರಸ್ತೆಯಿಂದ ತೆರವುಗೊಳಿಸಿ ಸಂಚಾರಕ್ಕೆ ಅನುವು ಮಾಡಿ ಕೊಟ್ಟಿದ್ದಾರೆ. ರಂಗಾಪುರ ಕ್ರಾಸ್ ನಲ್ಲಿ ಅನೇಕ ಮನೆಗಳ ಚಾವಣಿ, ತಗಡುಗಳು ಹಾರಿ ಹೋಗಿವೆ, ಬಾಗಳಿ ಕ್ರಾಸ್ ನಲ್ಲಿ ಹೊಸಪೇಟೆ ಮುಖ್ಯ ರಸ್ತೆಯಲ್ಲಿ ಬೃಹತ್ ಗಾತ್ರದ ಮರ ಧರೆಗೆ ಉರುಳಿದೆ. ಬೆಂಡಿಗೇರಿ ಸಣ್ಣ ತಾಂಡದಲ್ಲಿ ತೆಂಗಿನಮರ ಬಿದ್ದ ಕಾರಣ ಮನೆಗಳು ಜಖಂಗೊಂಡಿವೆ, ಶೃಂಗಾರ ತೋಟದ ಕೆಲವು ವಾಸದ ಮನೆಗಳು ಭಾಗಶಃ ಜಖಂ ಗೊಂಡಿವೆ.

ಹರಪನಹಳ್ಳಿ - ಕಂಚಿಕೇರಿ -ದಾವಣಗೆರೆ ರಸ್ತೆಯಲ್ಲಿ ಉರುಳಿದ ಬೃಹತ್ ಮರವನ್ನು ತೆರವು ಗೊಳಿಸುತ್ತಿರುವ ಪೊಲೀಸರು, ಸಾರ್ವಜನಿಕರು.

ವಿದ್ಯಾರ್ಥಿಗಳು ಉತ್ತಮ ಶಿಕ್ಷಣ ಪಡೆಯಿರಿ

ರಾಯಚೂರು : ಎಸ್‌ಎಸ್‌ಎಲ್ಸಿ ಮತ್ತು ಪಿಯುಸಿ ವಿದ್ಯಾರ್ಥಿಗಳಿಗೆ ಪ್ರತಿಭಾ ಪುರಸ್ಕಾರ ಮತ್ತು ಸನ್ಮಾನಿಸಿ ಶಿಕ್ಷಣಕ್ಕೆ ಪ್ರೋತ್ಸಾಹ ನೀಡುತ್ತಿದ್ದು ಉನ್ನತ ಮಟ್ಟದಲ್ಲಿ ವಿದ್ಯಾರ್ಥಿಗಳು ಬೆಳೆಯಬೇಕು ಎಂದು ಸಣ್ಣ ನೀರಾವರಿ ವಿಜ್ಞಾನ ಮತ್ತು ತಂತ್ರಜ್ಞಾನ ಸಚಿವ ಎನ್. ಎಸ್. ಬೋಸರಾಜು ಹೇಳಿದರು.

ನಗರದ ವೀರಶೈವ ಕಲ್ಯಾಣ ಮಂಟಪದಲ್ಲಿ ಜಿಲ್ಲಾ ಮತ್ತು ತಾಲೂಕು ಗಾಣಿಗ ಸಮಾಜದ ವತಿಯಿಂದ ಆಯೋಜಿಸಿದ್ದ ಎಸ್‌ಎಸ್‌ಎಲ್ಸಿ, ಪಿಯುಸಿ, ವೈದ್ಯಕೀಯ ವಿದ್ಯಾರ್ಥಿಗಳಿಗೆ 3ನೇ ವರ್ಷದ ಪ್ರತಿಭಾ ಪುರಸ್ಕಾರ ಹಾಗೂ ಸನ್ಮಾನ ಸಮಾರಂಭ ಉದ್ಘಾಟಿಸಿ ಮಾತನಾಡಿದರು. ಸಮಾಜದ ವತಿಯಿಂದ ಕಳೆದ 3 ವರ್ಷದಿಂದ ಶಿಕ್ಷಣಕ್ಕಾಗಿ ಹೆಚ್ಚಿನ ಪ್ರೋತ್ಸಾಹ ನೀಡುವ ಕೆಲಸ ಮಾಡುತ್ತಿದ್ದು, ಎಸ್‌ಎಸ್‌ಎಲ್ಸಿ ಮತ್ತು ಪಿಯುಸಿ ವಿದ್ಯಾರ್ಥಿಗಳಿಗೆ ಪ್ರತಿಭಾ ಪುರಸ್ಕಾರ ಮತ್ತು ಸನ್ಮಾನಿಸಿ ಮುಂದಿನ ವಿದ್ಯಾಭ್ಯಾಸದ ಕಡೆಗೆ ಹೆಚ್ಚಿನ ಆಸಕ್ತಿ ಮೂಡಿಸಲು ಪ್ರೇರಣೆ ನೀಡುವ ಕೆಲಸ ಮಾಡುತ್ತಿದ್ದಾರೆ. ಮಕ್ಕಳು ಸಹ ಉನ್ನತ ಮಟ್ಟದಲ್ಲಿ ಬೆಳೆಯಬೇಕು ಎಂದು ತಿಳಿಸಿದರು. ಈ ಸಂದರ್ಭದಲ್ಲಿ ಜಿಲ್ಲಾ ಗಾಣಿಗ ಸಮಾಜದ ಅಧ್ಯಕ್ಷ ಚನ್ನಪ್ಪ ಸಜ್ಜನ್, ಸಿದ್ದನಗೌಡ ಪಾಟೀಲ, ಬಸಪ್ಪ ಗೋರೆಬಾಳ, ಅಮರಗುಂಡಪ್ಪ ಮೇಟಿ, ವಿಜಯ ಕುಮಾರ ಸಜ್ಜನ್, ಶಕುಂತಲಾ ಅಣ್ಣಾರಾವ್ ಪಾಟೀಲ, ಲಕ್ಷ್ಮೀ ರಕ್ಕಸಗಿ, ಜಯಂತರಾವ್ ಪತ್ತಂಗೆ, ಬಸಪ್ಪ ಹಳ್ಳಿ, ಆದಿಕವಿ ವಾಲ್ಮೀಕಿ ವಿವಿಯ ಉಪ ಕುಲಪತಿ ಡಾ.ಜಿ.ಎಸ್ ಬೀರಾದಾರ, ಪದವಿಪೂರ್ವ ಶಿಕ್ಷಣ ಇಲಾಖೆ ಉಪ ನಿರ್ದೇಶಕ ಸೋಮಶೇಖರಪ್ಪ ಹೊಕ್ರಾಣಿ, ಸಮಾಜದ ಮುಖಂಡರಾದ ದೊಡ್ಡ ಬಾಗೋಡೆಪ್ಪ ಮಸ್ಕಿ, ದೊಡ್ಡಪ್ಪ ಸಜ್ಜನ್, ಪ್ರಭುಲಿಂಗ ಸಜ್ಜನ್, ಶಿವಕುಮಾರ್‌ಸಜ್ಜನ್ ಇದ್ದರು.

ತ್ವರಿತವಾಗಿ ಸರ್ವೇ ಕಾರ್ಯ ಮುಗಿಸುವಂತೆ ಅಧಿಕಾರಿಗಳಿಗೆ ಸೂಚನೆ

ಮಳೆ ಹಾನಿ ಪ್ರದೇಶಗಳಿಗೆ ಶಾಸಕ ಭೇಟಿ, ಪರಿಶೀಲನೆ

ಕೊಪ್ಪಳ: ಜಿಲ್ಲಾ ಕೇಂದ್ರ, ಕೊಪ್ಪಳ ಸೇರಿ ಜಿಲ್ಲಾದ್ಯಂತ ಶನಿವಾರ ರಾತ್ರಿ ಸುರಿದ ಗುಡುಗು- ಸಿಡಿಲು ಸಹಿತ ಗಾಳಿಮಳೆಗೆ ತೋಟಗಾರಿಕೆ ಬೆಳೆ ಹಾನಿಗೆ ಒಳಗಾಗಿದೆ. ಕೊಪ್ಪಳ ತಾಲೂಕಿನ ನಾನಾ ಗ್ರಾಮದಲ್ಲಿ ತೋಟಗಾರಿಕೆ ಬೆಳೆ ಹಾನಿಗೆ ಒಳಗಾದ ಪ್ರದೇಶಕ್ಕೆ ಶಾಸಕ ರಾಘವೇಂದ್ರ ಹಿಟ್ನಾಳ ಭೇಟಿ ನೀಡಿ ಪರಿಶೀಲಿಸಿದರು.

ಕೊಪ್ಪಳ ತಾಲೂಕಿನ ಬಿ. ಹೊಸಳ್ಳಿ, ಹ್ಯಾಟಿ, ಮೆಳ್ಳಿಕೇರಿ, ಮುದ್ದಾಬಳ್ಳಿ ಸೇರಿ ನಾನಾ ಗ್ರಾಮಗಳ ಹೊಲಗಳಿಗೆ ಭೇಟಿ ನೀಡಿ ಸ್ಥಿತಿ- ಗತಿ ಪರಿಶೀಲಿಸಿದರು. ಅಪಾರ ಪ್ರಮಾಣದ ಬಾಳೆ ಬೆಳೆ ಹಾನಿ ಆಗಿದ್ದರ ಬಗ್ಗೆ ಅಧಿಕಾರಿಗಳಿಂದ ಮಾಹಿತಿ ಪಡೆದರು. ಮಳೆಯಿಂದ ಉಂಟಾದ ಹಾಕಿಯ ಬಗ್ಗೆ ರೈತರಿಂದಲೂ ಮಾಹಿತಿ ಪಡೆದುಕೊಂಡರು. ತೋಟಗಾರಿಕೆ ಇಲಾಖೆ ಮಂತ್ರಿ ಎಸ್. ಎಸ್ ಮಲ್ಲಿಕಾರ್ಜುನ ಅವರಿಗೆ ಸ್ಥಳದಿಂದಲೇ ಫೋನ್ ಕರೆ ಮಾಡಿ, ಸೂಕ್ತ ಪರಿಹಾರ ಬಿಡುಗಡೆ ಮಾಡುವಂತೆ ಮನವಿ ಮಾಡಿದರು. ಮಳೆಯಿಂದ ಹಾನಿಗೊಳಗಾದ ಬಾಳೆ ಬೆಳೆ ಕುರಿತು ಸಮಗ್ರ ಮಾಹಿತಿ ನೀಡಿದರು. ಇದಕ್ಕೆ ಧನಾತ್ಮಕವಾಗಿ ಸ್ಪಂದಿಸಿದ ತೋಟಗಾರಿಕೆ ಇಲಾಖೆ ಸಚಿವ, ಶೀಘ್ರದಲ್ಲಿ ವರದಿ ಪಡೆದು ಪರಿಹಾರ ಒದಗಿಸುವ ಕೆಲಸ ಮಾಡೋಣ ಎಂದು ಭರವಸೆ ನೀಡಿದರು.

ಬೆಳೆ ಹಾನಿ ಪರಿಶೀಲನೆ ನಂತರ ಮಾತನಾಡಿದ ಶಾಸಕ ರಾಘವೇಂದ್ರ ಹಿಟ್ನಾಳ, ಕೊಪ್ಪಳ ತಾಲೂಕಿನ ಬಹುತೇಕ ಕಡೆ ತೋಟಗಾರಿಕೆ ಬೆಳೆ ಭಾರಿ ಪ್ರಮಾಣದಲ್ಲಿ ಹಾನಿಗೆ ಒಳಗಾಗಿದೆ. ಕಂದಾಯ ಇಲಾಖೆ ಅಧಿಕಾರಿಗಳನ್ನು ಒಳಗೊಂಡ ತೋಟಗಾರಿಕೆ ಇಲಾಖೆ ಅಧಿಕಾರಿಗಳ ತಂಡ ಶೀಘ್ರವಾಗಿ ಬೆಳೆಹಾನಿ ಬಗ್ಗೆ ಸರ್ವೆ ಮಾಡಬೇಕು. ಯಾವುದೇ ಕಾರಣಕ್ಕೂ ವಿಳಂಭ ಆಗದಂತೆ ಸರಕಾರಕ್ಕೆ ವರದಿ ಸಲ್ಲಿಸಬೇಕು ಎಂದು ಸೂಚನೆ ನೀಡಿದರು.

ತೋಟಪ್ಪ ಕಾಮನೂರು, ಹನಮೇಶ ಹೊಸಳ್ಳಿ, ಚಾಂದಪಾಷ ಕಿಲ್ಲೆದರ್,ಆನಂದ ಹಾಲವರ್ತಿ,ಗ್ಯಾನಪ್ಪ ಹ್ಯಾಟಿ, ಚಿನ್ನರೆಡ್ಡಿ, ಬಸುರೆಡ್ಡಿ, ತಹಸೀಲ್ದಾರ್,ಬಸವರಾಜ್, ತಾಲೂಕ ಪಂಚಾಯತ್ ಇಒ ದುಡೇಂಶ ತುರಾದಿ ಸೇರಿ ಇತರರು ಇದ್ದರು.

ಕೊಪ್ಪಳ ತಾಲೂಕು ಮುದ್ದಾಬಳ್ಳಿ ಗ್ರಾಮದಲ್ಲಿ ಮಳೆಯಿಂದ ಹಾನಿಗೊಳಗಾದ ಬಾಳೆ ಬೆಳೆಯನ್ನು ಶಾಸಕ ಕೆ. ರಾಘವೇಂದ್ರ ಹಿಟ್ನಾಳ ವೀಕ್ಷಣೆ ಮಾಡಿದರು.

ಮಳೆಯಿಂದ ತೋಟಗಾರಿಕೆ ಬೆಳೆ ಹಾನಿಗೆ ಒಳಗಾದ ಹಿನ್ನೆಲೆ ತೋಟಗಳಿಗೆ ಭೇಟಿ ನೀಡಿ ಪರಿಶೀಲನೆ ಮಾಡಿದ್ದೇನೆ. ಕಟಾವಿಗೆ ಬಂದಿದ್ದ ಬಾಳೆ ಮಣ್ಣುಪಾಲಾಗಿದೆ. ಸೂಕ್ತ ಪರಿಹಾರ ನೀಡಲು ಸರಕಾರ ಬದ್ಧವಾಗಿದೆ. ತೋಟಗಾರಿಕೆ ಮಂತ್ರಿಗಳಿಗೆ ಕರೆ ಮಾಡಿ ಮಾತನಾಡಿದ್ದೇನೆ. ಸರಕಾರ ರೈತರ ಪರ ಇದೆ.
- ರಾಘವೇಂದ್ರ ಹಿಟ್ನಾಳ, ಶಾಸಕ

ಸಾಧಕ ವಿದ್ಯಾರ್ಥಿಗಳಿಗೆ ಪ್ರತಿಭಾ ಪುರಸ್ಕಾರ

ಹೂವಿನಹಡಗಲಿ : ಪಟ್ಟಣದಲ್ಲಿ ಜಾಮೀಯ ಮಸೀದಿ ಮತ್ತು ಮುಸ್ಲಿಂ ನೌಕರರ ಸಂಘದ ಸಹಯೋಗದಲ್ಲಿ ಎಸ್‌ಎಸ್‌ಎಲ್ಸಿ ಮತ್ತು ಪಿಯುಸಿಯಲ್ಲಿ ಅತೀ ಹೆಚ್ಚು ಅಂಕಗಳಿಸಿದ ಮುಸ್ಲಿಂ ಸಮಾಜದ ವಿದ್ಯಾರ್ಥಿಗಳಿಗೆ ಪ್ರತಿಭಾ ಪುರಸ್ಕಾರ ಕಾರ್ಯಕ್ರಮ ಹಮ್ಮಿಕೊಳ್ಳಲಾಗಿತ್ತು.

ಜಾಮೀಯಾ ಮಸೀದಿಯಗುರುಗಳಾದ ಖತಿಭೆ ಇಮಾಮ್ ಮುಫ್ತಿ ಅಜಾರುದ್ದಿನ್ ಕಾರ್ಯಕ್ರಮದ ಸಾನಿಧ್ಯವಹಿಸಿದ್ದರು.

ಮಹಮ್ಮದ್ ರಫೀಕ್ ಮುತುವಲ್ಲಿ ಅಧ್ಯಕ್ಷತೆವಹಿಸಿದ್ದರು. ಮುಖಂಡರಾದ ಕಾಗದ ಗೌಸ್ ಮೋಹೀದ್ದೀನ್ಸಾಬ್, ಮುಸ್ಲಿಂ ನೌಕರರ ಸಂಘದ ಅಧ್ಯಕ್ಷ ಎಂ.ಶೇಕ್ ಅಹ್ಮದ್, ದೈವಸ್ಥಾರಾದ ಕಡ್ಲಿ ಗೌಸಸಾಬ್, ಮಾಲ್ದಾರ್‌ಗೂಡುಸಾಬ್, ವಾರದ ದಾದಾಸಾಬ್, ದೊಡ್ಡಮನಿ ದಾದಾಸಾಬ್, ಕಲೆಗಾರ್‌ಬಡೆಸಾಬ್, ಕಪಾಲಿ ಹುಸೇನ್ ಸಾಬ್, ಮಹಮೂದ್ ಹುಸೇನ್, ನಾಲ್ ಬಂದ್ ಮಾಬುಸಾಬ್, ಅಳವಂಡಿ ಬಡೇಸಾಬ್, ಅಳವಂಡಿ ನನ್ನೆಸಾಬ್, ಮುಸಜೀದ್ ಕಮಿಟಿಯ ಸದಸ್ಯರಾದ ದಾದ ಖಲಂದರ್‌ಗುತ್ತಿ, ರಫೀಕ್ ಸಾಬ್ ಗುತ್ತಿ, ರಾಜ್ ಪೀರ್‌ಕಪಾಲಿ, ಖಾಜಾ ಸಾಬ್ ಮುಲಿಮನಿ, ದೊಡ್ಡಮನಿ ಸೈಯದ್ ಸಾಬ್, ಬಾವಿಹಳ್ಳಿ ಮುನೀರ್‌ಉಪಸ್ಥಿತರಿದ್ರು.

ಶಿಕ್ಷಕ ಆಸೀಫ್ ಪ್ರಾಸ್ತವಿಕ ಮಾತನಾಡಿದರು. ಶಿಕ್ಷಕ ಖಾದರ್‌ಭಾಷಾ ಸ್ವಾಗತಿಸಿದರು. ಪಿ.ಪಕೀರಸಾಬ್ ನಿರೂ ಪಿಸಿದರು. ಶಿಕ್ಷಕರಾದ ಮುಕ್ತಿಯರ್‌ಅಹ್ಮದ್ ಮತ್ತು ಸಿಆರ್‌ಪಿ ಖಾದರ್‌ಮನ್ಸೂರ್‌ಪ್ರತಿಭಾ ಪುರಸ್ಕಾರ ಸನ್ಮಾನ ಕಾರ್ಯಕ್ರಮ ನಡೆಸಿಕೊಟ್ಟರು.

ಸಮಾಚಾರ ಸಣ್ಣದಲ್ಲ

ಎಸ್ಸೆಸ್ಸೆಲ್ಸಿ ವಿದ್ಯಾರ್ಥಿಗಳಿಗೆ ಪ್ರತಿಭಾ ಪುರಸ್ಕಾರ

ಹುಬ್ಬಳ್ಳಿ: ವೀರಶೈವ ಲಿಂಗಾಯತ ಸೇವಾ ಸಮಿತಿ ಆಶ್ರಯದಲ್ಲಿ ಜರುಗುವ ವೀರಶೈವ ಲಿಂಗಾಯತ ಎಲ್ಲ ಒಳಪಂಗಡಗಳ ಸಮಾಜದ ಎಸ್ ಎಸ್ ಎಲ್ ಸಿ ಮತ್ತು ಪಿಯುಸಿ 2026 ಪರೀಕ್ಷೆಯಲ್ಲಿ ಶೇ. 95ಕ್ಕಿಂತ ಹೆಚ್ಚು ಅಂಕಗಳನ್ನು ಪಡೆದ ವಿದ್ಯಾರ್ಥಿಗಳಿಗೆ ದಿ. 31 ರಂದು ಸವಾಯಿ ಗಂಧರ್ವ ಹಾಲಿನಲ್ಲಿ ನಡೆಯುವ ಪ್ರತಿಭಾ ಪುರಸ್ಕಾರ ಕಾರ್ಯಕ್ರಮದ ಪೂರ್ವಭಾವಿ ಸಭೆ ಜರುಗಿತು. ಕಾರ್ಯಕ್ರಮದ ರೂಪರೇಷೆಗಳು ಹಾಗೂ ವಿವಿಧ ಕಾರ್ಯಕ್ರಮಗಳನ್ನು ಆಯೋಜನೆ ಮಾಡುವ ಕುರಿತು ಚರ್ಚಿಸಲಾಯಿತು. ಈ ಸಂದರ್ಭದಲ್ಲಿ ಕಾರ್ಯಕ್ರಮದ ಆಹ್ವಾನ ಪತ್ರಿಕೆಯನ್ನು ಇದೇ ಸಂದರ್ಭದಲ್ಲಿ ಬಿಡುಗಡೆ ಮಾಡಲಾಯಿತು. ಅಧ್ಯಕ್ಷತೆಯನ್ನು ಮಲ್ಲಿಕಾರ್ಜುನ್ ಸಾವಕಾರ ವಹಿಸಿದ್ದರು. ಪ್ರಕಾಶ್ ಬೆಂಡಿಗೇರಿ, ಸದಾಶಿವ ಚೌಶೆಟ್ಟಿ, ವಿನಯ್ ಸಜ್ಜನರ, ಮಹಾಂತೇಶ್ ಗಿರಿಮಠ, ಶಂಬು ಲಕ್ಷ್ಮೇಶ್ವರಮಠ, ಮುರುಗೇಶ್ ಶೆಟ್ಟರ್, ಬಸವರಾಜ್ ಹೊಸಮನಿ, ಮಹೇಶ್ ಹಿರೇಮಠ, ರತ್ನ ಚೌಶೆಟ್ಟಿ, ರಾಜೇಶ್ವರಿ ಕಟ್ಟಿಮನಿ, ಜಯಶ್ರೀ ನಿಂಬರಗಿ, ಲಕ್ಷ್ಮಿ ಬಿಜ್ಜರಗಿ, ರೇಣುಕಾ ದೇಸಾಯಿ, ಅನುಸೂಯ ಪಾಟೀಲ, ಸಿದ್ದಮ್ಮ ಅಡಿವೆಣ್ಣವರ್, ಜಯಲಕ್ಷ್ಮಿ ಉಮಚಗಿ, ಯೋಗೀಶ್ ಹರತಿ, ಸುನಿಲ್ ಪತ್ರಿ, ವಿ.ಜಿ. ಪಾಟೀಲ, ಬಸವರಾಜ್ ಶಿರಸಂಗಿ, ಮಂಜುನಾಥ್ ಹೊಸಮನಿ ಇದ್ದರು.

ಗುಡುಗು ಸಹಿತ ಭಾರಿ ಮಳೆ

ಧಾರವಾಡ: ಹುಬ್ಬಳ್ಳಿ-ಧಾರವಾಡ ಅವಳಿ ನಗರಗಳಲ್ಲಿ ಭಾನುವಾರ ಸಂಜೆ ಗುಡುಗು, ಗಾಳಿ, ಮಿಂಚು ಸಹಿತ ಭಾರೀ ಮಳೆಯಾಗಿದೆ. ಮಧ್ಯಾಹ್ನದಿಂದಲೇ ಮೋಡ ಕವಿದ ವಾತಾವರಣ ನಿರ್ಮಾಣವಾಗಿದ್ದು, ಸಂಜೆ ವೇಳೆಗೆ ಏಕಾಏಕಿ ಮಳೆ ಆರಂಭವಾಯಿತು. ಕೆಲವೆಡೆ ಬಿರುಗಾಳಿ ಸಹ ಬೀಸಿದ ಪರಿಣಾಮ ಮರದ ಕೊಂಬೆಗಳು ಮುರಿದು ಬಿದ್ದ ಘಟನೆಗಳು ವರದಿಯಾಗಿವೆ. ಭಾರೀ ಮಳೆಯಿಂದ ಪ್ರಮುಖ ರಸ್ತೆಗಳಲ್ಲಿ ನೀರು ನಿಂತು ವಾಹನ ಸವಾರರು ಪರದಾಡುವಂತಾಯಿತು. ಸಂಜೆ ಸಮಯದಲ್ಲಿ ಕೆಲಸ ಮುಗಿಸಿ ಮನೆಗೆ ತೆರಳುತ್ತಿದ್ದ ಸಾರ್ವಜನಿಕರು ಮಳೆಯಿಂದ ತೀವ್ರ ಸಂಕಷ್ಟ ಅನುಭವಿಸಿದರು. ಆದರೆ ಕಳೆದ ಕೆಲವು ದಿನಗಳಿಂದ ತೀವ್ರ ಬಿಸಿಲಿನಿಂದ ಬಳಲುತ್ತಿದ್ದ ಜನರಿಗೆ ಮಳೆ ತುಸು ತಂಪಿನ ವಾತಾವರಣ ತಂದಿದೆ. ಸುಮಾರು ಒಂದು ಗಂಟೆಗೂ ಹೆಚ್ಚು ಮಳೆಯಾಯಿತು. ಮುಂದಿನ ಕೆಲ ದಿನಗಳ ಕಾಲ ಉತ್ತರ ಕರ್ನಾಟಕದ ವಿವಿಧ ಭಾಗಗಳಲ್ಲಿ ಗುಡುಗು ಸಹಿತ ಮಳೆಯ ಸಾಧ್ಯತೆ ಇದೆ ಎಂದು ಹವಾಮಾನ ಇಲಾಖೆ ಮುನ್ಸೂಚನೆ ನೀಡಿದೆ.

ನೀಟ್ ಪ್ರಶ್ನೆ ಪತ್ರಿಕೆ ಸೋರಿಕೆ: ಶಿಕ್ಷೆಗೆ ಆಗ್ರಹ

ಹಾವೇರಿ: ನೀಟ್ ಪ್ರಶ್ನೆ ಪತ್ರಿಕೆ ಸೋರಿಕೆ ಪ್ರಕರಣದಲ್ಲಿ ಬಿಜೆಪಿ ನಾಯಕರ ಕೈವಾಡ ಇದೆ. ರಾಷ್ಟ್ರೀಯ ಅರ್ಹತಾ ಮತ್ತು ಪ್ರವೇಶ ಪರೀಕ್ಷೆ (ನೀಟ್) ಪ್ರಶ್ನೆಪತ್ರಿಕೆ ಸೋರಿಕೆ ಪ್ರಕರಣದ ತನಿಖೆಯನ್ನು ಕೈಗೆತ್ತಿ ಕೊಂಡ ಕೆಲವೇ ಗಂಟೆಗಳಲ್ಲಿ ಕೇಂದ್ರ ತನಿಖಾ ದಳ (ಸಿಬಿಐ) ರಾಜಸ್ಥಾನದ ಜೈಪುರದಲ್ಲಿ ಸುಮಾರು 23ಕ್ಕೂ ಹೆಚ್ಚು ಶಂಕಿತರನ್ನು ವಶಕ್ಕೆ ಪಡೆದಿದೆ ಎಂದು ಸುದ್ದಿ ಸಂಸ್ಥೆ ವರದಿ ಮಾಡಿದೆ. ವಶಕ್ಕೆ ಪಡೆದವರಲ್ಲಿ ಬಿಜೆಪಿಯ ಯುವ ಘಟಕವಾದ ಭಾರತೀಯ ಯುವ ಮೋರ್ಚಾ (ಬಿಜೆಐಎಂ) ಸ್ಥಳೀಯ ಸದಸ್ಯ ದಿನೇಶ್ ಬಿವಾಲ್ ಹಾಗೂ ಆತನ ಸಹೋದರ ಮಂಗಿಲಾಲ್ ಬಿವಾಲ್ ಕೂಡ ಸೇರಿದ್ದಾರೆ ಎಂದು ವರದಿಯಾಗಿದೆ. ದಿನೇಶ್ ಬಿವಾಲ್ನ ಸಾಮಾಜಿಕ ಜಾಲತಾಣ ಖಾತೆಗಳಲ್ಲಿ ಬಿಜೆಪಿ ಶಾಸಕರು ಮತ್ತು ರಾಜ್ಯ ಮಟ್ಟದ ನಾಯಕರೊಂದಿಗಿನ ಫೋಟೊಗಳು ಹೆಚ್ಚಾಗಿ ಕಂಡುಬಂದಿವೆ. ಈ ಕುರಿತು ಸಮಗ್ರ ತನಿಖೆಯಾಗಬೇಕು ಹಾಗೂ ತಪ್ಪಿತಸ್ಥರಿಗೆ ಶಿಕ್ಷೆಯಾಗಿ ವಿದ್ಯಾರ್ಥಿಗಳಿಗೆ ನ್ಯಾಯ ಸಿಗಬೇಕು ಎಂದು ಕಾಂಗ್ರೆಸ್ ಯುತ್ ಕಾಂಗ್ರೆಸ್ ಜಿಲ್ಲಾಧ್ಯಕ್ಷ ದರ್ಶನಕುಮಾರ ಲಮಾಣಿ ಒತ್ತಾಯಿಸಿದ್ದಾರೆ.

ಸಿಡಿಲು ಬಡಿದು ಮಹಿಳೆ ಸಾವು

ಧಾರವಾಡ: ಮೇಂತೆ ಕೀಳಲು ಹೋದ ಸಂದರ್ಭದಲ್ಲಿ ಸಿಡಿಲು ಬಡಿದು ಮಹಿಳೆ ಸಾವನ್ನಪ್ಪಿರುವ ಘಟನೆ ಭಾನುವಾರ ನಡೆದಿದೆ. ತಾಲೂಕಿನ ಕವಲಗೇರಿ ಗ್ರಾಮದ ಜಯಶ್ರೀ ಹನಮಂತಪ್ಪ ಶಿರಸಂಗಿ(29) ಮೃತಪಟ್ಟ ಮಹಿಳೆ ಎಂದು ಗುರುತಿಸಲಾಗಿದೆ. ಹನಮಂತಪ್ಪ ಶಿರಸಂಗಿ(31) ಅವರಿಗೆ ಸಣ್ಣ ಪುಟ್ಟ ಗಾಯಗಳಾಗಿದ್ದು, ಆಸ್ಪತ್ರೆಯಲ್ಲಿ ಚಿಕಿತ್ಸೆ ಪಡೆಯುತ್ತಿದ್ದಾರೆ. ಕವಲಗೇರಿ ಗ್ರಾಮದ ಹೊಲದಲ್ಲಿ ಮೇಂತೆ ಕೀಳಲಿಕ್ಕೆ ಹೋದ ಸಂದರ್ಭದಲ್ಲಿ ಭಾರಿ ಮಳೆ ಸುರಿಯುತ್ತಿತ್ತು. ಈ ವೇಳೆ ಸಿಡಿಲು ಬಡಿದು ಜಯಶ್ರೀ ಸಾವನ್ನಪ್ಪಿದ್ದರೆ ಹನಮಂತಪ್ಪಗೆ ಸಣ್ಣ ಪುಟ್ಟ ಗಾಯಗಳಾಗಿರುತ್ತದೆ. ಆಸ್ಪತ್ರೆಗೆ ತಹಶೀಲ್ದಾರ ಭೇಟಿ ನೀಡಿ ಪರಿಶೀಲನೆ ಮಾಡಿದರು.

{ಪ್ರಿಯಾಂಕ್ ಖರ್ಗೆ } ಸಚಿವ

ವಿದ್ಯಾರ್ಥಿಗಳು ಸೂಸೈಡ್ ಮಾಡಿಕೊಳ್ತಿರೋದು ಬಹಳ ದೊಡ್ಡ ದುರಂತ. ಇದರಲ್ಲಿ ಬಿಜೆಪಿ, ಆರ್‌ಎಸ್‌ಎಸ್ ನವರು ಇದ್ದಾರೆ. ಅವರಿಗೇ ಇದರ ಪಾಲು ಹೋಗ್ತಿದೆ. ಯಾಕೆ ಇನ್ನೂ ಒಬ್ಬರೂ ರಾಜೀನಾಮೆ ಕೊಡ್ತಿಲ್ಲ? ಹಗಲಿರುಳು ಓದಿದ ಮಕ್ಕಳ ಭವಿಷ್ಯ ಏನಾಗಬೇಕು.

12ನೇ ಮೇ ಸಾಹಿತ್ಯ ಮೇಳ ಉದ್ಘಾಟನಾ ಗೋಷ್ಠಿ | ದೇಶಾದ್ಯಂತ ಫ್ಯಾಸಿಸ್ಟ್ ಶಕ್ತಿಗಳಿಂದ ಅರಾಜಕತೆ ಸೃಷ್ಟಿ

ಹೋರಾಟವೇ ನನ್ನ ಪರಿಭಾಷೆ: ಸಾಹಿತಿ ಪಾಣಿ

ಹುಬ್ಬಳ್ಳಿ: ಹೋರಾಟವೇ ನನ್ನ ಪರಿಭಾಷೆ, ಪ್ರಸ್ತುತ ದೇಶಾದ್ಯಂತ ಫ್ಯಾಸಿಸ್ಟ್ ಶಕ್ತಿಗಳು ಆರಾಜಕತೆಯನ್ನು ಸೃಷ್ಟಿಸುತ್ತಿದ್ದು, ದಲಿತರು, ಬಹುಜನರು, ಆದಿವಾಸಿಗಳು ಹಾಗೂ ಕಾರ್ಮಿಕರು ಗೆಲ್ಲುವುದು ಇವರಿಗೆ ಇಷ್ಟವಿಲ್ಲ ಎಂದು ತೆಲುಗಿನ ಹೆಸರಾಂತ ಸಾಹಿತಿ ಪಾಣಿ ತೀವ್ರ ಆತಂಕ ವ್ಯಕ್ತಪಡಿಸಿದರು.

ನಗರದ ಆರ್.ಎನ್. ಶೆಟ್ಟಿ ಕಲ್ಯಾಣ ಮಂಟಪದಲ್ಲಿ ಶನಿವಾರ ನರಗುಂದ ನವಲಗುಂದ ರೈತ ಬಂಡಾಯ ವೇದಿಕೆ ವತಿಯಿಂದ ಹಮ್ಮಿಕೊಳ್ಳಲಾಗಿದ್ದ ''12ನೇ ಮೇ ಸಾಹಿತ್ಯ ಮೇಳ''ದ ಉದ್ಘಾಟನಾ ಗೋಷ್ಠಿಯಲ್ಲಿ ದಿಕ್ಸೂಚಿ ಭಾಷಣ ಮಾಡಿದರು.

ಸನಾತನ ಧರ್ಮದ ಹರಡುವಿಕೆಯೇ ಫ್ಯಾಸಿಸ್ಟ್ ಶಕ್ತಿಗಳ ಮುಖ್ಯ ಗುರಿಯಾಗಿದೆ. ಹಿಂದೂ ಹೆಸರಿನಲ್ಲಿ ಬ್ರಾಹ್ಮಣತ್ವದ ಪ್ರಸಾರವನ್ನು ಮಾಡುತ್ತಿದ್ದಾರೆ. ಎಸ್ಐಆರ್‌ಹೆಸರಿನಲ್ಲಿ ಅನ್ಯ ಧರ್ಮದ ಮತ್ತು ಅನ್ಯ ವಿಚಾರಧಾರೆಯ ಮತದಾರರನ್ನು ಮತದಾನ ಪ್ರಕ್ರಿಯೆಯಿಂದಲೇ ಹೊರಗಿಡುವುದು ಅವರ ಯೋಜನೆಯಾಗಿದ್ದು, ಇದರ ಕುರುಹುಗಳು ಈಗಾಗಲೇ ಪಶ್ಚಿಮ ಬಂಗಾಳದಲ್ಲಿ ಗೋಚರಿಸುತ್ತಿವೆ. ಒಟ್ಟಾರೆಯಾಗಿ ದೇಶದ ಪ್ರಜಾಪ್ರಭುತ್ವವನ್ನು ಮೋದಿ ಪ್ರಭುತ್ವ ಆವರಿಸಿಕೊಳ್ಳುತ್ತಿದೆ ಎಂದು ಆರೋಪಿಸಿದರು.

ಸಮಾಜದ ವಿವಿಧ ಸ್ತರದ ಪ್ರತಿನಿಧಿಗಳಾದ ಜೀವಪರ ಚಿಂತಕ ಸನತಕುಮಾರ ಬೆಳಗಲಿ, ರೈತ ಹೋರಾಟಗಾರ ಬಿ.ಎಸ್. ಸೊಪ್ಪಿನ, ಮರ್ಯಾದೆ ಹತ್ಯೆ ಪ್ರಕರಣದಲ್ಲಿ ಪತ್ನಿ ಮಾನ್ಯ ಪಾಟೀಲರನ್ನು ಕಳೆದುಕೊಂಡ ವಿವೇಕಾನಂದ ದೊಡ್ಡಮನಿ, ವಸತಿ-ರಹಿತರ ಪರ ಹೋರಾಟಗಾರ್ತಿ ಬೀಬೀಜಾನ್ ಮುಲ್ಲಾ, ಬೀಡಿ ಕಟ್ಟುವ ಕಾರ್ಮಿಕ ಮಹಿಳೆ ಅಂಜುಮ್ ಬಾಗೇವಾಡಿ ಹಾಗೂ ಮಹಿಳಾ ಹಕ್ಕುಗಳ ಹೋರಾಟಗಾರ್ತಿ ಲಿನೆಟ್ ಡಿಸಿಲ್ವ ಅವರು ಭಾರತ ನಕಾಶೆಯ ತುಣುಕುಗಳನ್ನು ಒಟ್ಟಿಗೆ ಜೋಡಿಸುವುದರ ಮೂಲಕ ಮೇಳಕ್ಕೆ ಚಾಲನೆ ನೀಡಿದರು.

ಉದ್ಘಾಟಕರ ಪರವಾಗಿ ಮಾತನಾಡಿದ ಹಿರಿಯ ಪತ್ರಕರ್ತ ಸನತಕುಮಾರ ಮಾತನಾಡಿದರು.

ಕೆ.ಪಿ. ಸುರೇಶ ಪ್ರಾಸ್ತಾವಿಕವಾಗಿ ಮಾತನಾಡಿದರು.ಕಾರ್ಯಕ್ರಮಕ್ಕೂ ಮುನ್ನ ರೆವರೆಂಡ್ ಜಾರ್ಜ್ ಫರ್ಡಿನ್ಯಾಂಡ್ ಕಿಟೆಲ್, ಫ. ಗು. ಹಳಕಟ್ಟಿ, ಜಗದೀಶ ಮಂಗಳೂರಮಠ, ಪ್ರಹ್ಲಾದ ಅಗಸನಕಟ್ಟೆ ಹಾಗೂ ಜಿ.ಎಚ್. ರಾಘವೇಂದ್ರ ಸ್ಮಾರಕ ಪುಸ್ತಕ ಮಳಿಗೆಗಳನ್ನು ಮಾನಸ ಉದ್ಘಾಟಿಸಿದರು. ಹಾಗೆಯೇ ಡಿ.ವಿ. ಹಾಲಭಾವಿ, ಎಂ.ವಿ. ಮಿಣಜಗಿ, ಎಂ. ಜೀವನ, ನೀಲಗಂಗಯ್ಯ ಪೂಜಾರ ಹಾಗೂ ಫಕ್ಕೀರವ್ವ ಗುಡಿಸಾಗರ ಸ್ಮಾರಕ ಚಿತ್ರಕಲಾ ಪ್ರದರ್ಶನ ಮಳಿಗೆಯನ್ನು ಶ್ಯಾಮಲಾ ಗುರುಪ್ರಸಾದ ಉದ್ಘಾಟಿಸಿ ಚಾಲನೆ ನೀಡಿದರು.

ನಗರದ ಆರ್.ಎನ್. ಶೆಟ್ಟಿ ಕಲ್ಯಾಣ ಮಂಟಪದಲ್ಲಿ ''12ನೇ ಮೇ ಸಾಹಿತ್ಯ ಮೇಳ''ದ ಉದ್ಘಾಟನಾ ಗೋಷ್ಠಿಯಲ್ಲಿ ಸಾಹಿತಿ ಪಾಣಿ ಮಾತನಾಡಿದರು.

ನಾನಾ ಕವಿಗಳಿಂದ ಕವನ ವಾಚನ

ಕವಿಗಳು ಏಕೆ ಬರೆಯಬೇಕು ಎಂಬ ಆತ್ಮಪ್ರಶ್ನೆಯನ್ನು ಮುಂದಿಟ್ಟುಕೊಂಡು ಬರೆಯುತ್ತಲೇ ಇರಬೇಕು, ಕಲ್ಪನೆಯ ಮೂಲಕ ಸತ್ಯವನ್ನು ಹೊರಹಾಕಬೇಕು ಎಂದು ಹೈದರಾಬಾದ್‌ನ ಉರ್ದು ಲೇಖಕಿ ನಿಶತ್ ಜಮೀಲಾ ಕಿವಿಮಾತು ಹೇಳಿದರು. ಹನ್ನೆರಡನೆಯ ಮೇ ಸಾಹಿತ್ಯ ಮೇಳದ ಎರಡನೆಯ ದಿನ ನಡೆದ ಕವಿಗೋಷ್ಠಿಯಲ್ಲಿ ಆಶಯ ಮಾತುಗಳನ್ನು ಹೇಳುತ್ತ, ಜೀವನದ ಅರ್ಥವನ್ನು ಹುಡುಕುವ ಸಂದರ್ಭದಲ್ಲಿ ಬರವಣಿಗೆ ಮಹತ್ವದ ಅಭಿವ್ಯಕ್ತಿ ಮಾರ್ಗವಾಗಿದೆ ಎಂದರು. ಅನೇಕ ಪ್ರಸಿದ್ಧ ಕವಿಗಳ ಕವನಗಳನ್ನು ಓದಿರುವ ಅನುಭವವನ್ನು ಹಂಚಿಕೊಂಡ ಅವರು, ಕಲ್ಪನೆ ಸತ್ಯವನ್ನು ಹೊರಹಾಕುತ್ತದೆ. ಅದು ಕೇವಲ ಫ್ಯಾಂಟಸಿ ಅಲ್ಲ; ಅದು ವಾಸ್ತವದ ಒಂದು ಭಾಗ ಎಂದು ವಿವರಿಸಿದರು. ಸಮಾಜದಲ್ಲಿ ಶಾಂತಿ ಇದ್ದರೂ ಸಂತೋಷದ ಕೊರತೆ ಕಂಡುಬಂದರೆ ಅದನ್ನು ಹೇಗೆ ತರುವುದು ಎಂಬ ಪ್ರಶ್ನೆಯೂ ಮಹತ್ವದ್ದಾಗಿದೆ ಎಂದು ಹೇಳಿದರು. ಅಧ್ಯಕ್ಷತೆ ವಹಿಸಿದ್ದ ಕೆ.ವೈ. ನಾರಾಯಣಸ್ವಾಮಿ ಮಾತನಾಡಿದರು. ಹೈದರಾಬಾದ್ನ ತೆಲುಗು ಕವಯಿತ್ರಿ ಮರ್ಸಿ ಮಾರ್ಗರೇಟ್, ಆರನಕಟ್ಟೆ ರಂಗನಾಥ, ದೀಪಾ ಗೋನಾಳ, ಸೂರ್ಯಕೀರ್ತಿ ; ಬಿ.ವಿ. ಸುನಿತಾ , ಕೆ.ಬಿ. ವೀರಲಿಂಗನಗೌಡ್ರ , ಜಬೀವುಲ್ಲಾ ಅಸಾದ, ನಾಗರಾಜ ಹರಪನಹಳ್ಳಿ , ಶಮೀಮ ಕುತ್ತಾರ್‌ಕಾಸರಗೋಡು , ಸಿ.ಬಿ. ಐನಳ್ಳಿ , ಸದಾಶಿವ ಸೊರಟೂರು , ಮುಲ್ತಾನಿ , ಶಿಲ್ಪಾ ಮ್ಯಾಗೇರಿ , ಮಧು ಕಾರಗಿ ಮುಂತಾದ ಕವಿಗಳು ಕವನ ವಾಚಿಸಿದರು.

ಕಾವ್ಯಕ್ಕೆ, ಸಾಹಿತ್ಯಕ್ಕೆ ಭಾಷೆ ಮುಖ್ಯವಲ್ಲ

ಕಾವ್ಯಕ್ಕೆ, ಸಾಹಿತ್ಯಕ್ಕೆ ಕೇವಲ ಭಾಷೆ ಮಾತ್ರ ಮುಖ್ಯವಲ್ಲ. ಅದು ರಾಜಕೀಯ ಪ್ರಜ್ಞೆ, ಗ್ರಹಿಕೆ, ಕಾಣ್ಕೆ ಒಳಗೊಳ್ಳದೇ ಹೋದರೆ ಅದು ವಿಚಾರಗಳನ್ನು ಹುಟ್ಟಿಸಲಾರದು. ಫ್ಯಾಸಿಸಂನ ಕರಾಳತೆ, ಆಕ್ರಮಣಶೀಲತೆಯ ಆಯಾಮಗಳನ್ನು ಹಿಡಿದಿಡುವ ಪಟ್ಟುಗಳನ್ನು ನಮ್ಮ ಕವಿಗಳು ಇನ್ನೂ ಕರಾರುವಾಕ್ಕಾಗಿ ರೂಢಿಸಿಕೊಳ್ಳಬೇಕಾಗಿದೆ. ಕಾವ್ಯಕ್ಕಿಂತ ವಿಚಾರ ಸಾಹಿತ್ಯ ಕನ್ನಡದ ಕವಿಗಳು, ಸಾಹಿತಿಗಳನ್ನು ಹೆಚ್ಚು ಆವರಿಸಬೇಕು ಎಂದು ಸಾಹಿತಿ, ಪ್ರಾಧ್ಯಾಪಕ ರಂಗನಾಥ ಕಂಟನಕುಂಟೆ ಅಭಿಪ್ರಾಯಪಟ್ಟರು. ಇಲ್ಲಿನ ಆರ್.ಎನ್.ಶೆಟ್ಟಿ ಕಲ್ಯಾಣ ಮಂಟಪದಲ್ಲಿ ನಡೆಯುತ್ತಿರುವ ಮೇ ಸಾಹಿತ್ಯ ಮೇಳದ ಪ್ರಜಾಸತ್ತೆಯ ಮೇಲಿನ ದಾಳಿ: ಸೃಜನಶೀಲ ಸ್ಪಂದನೆ ಗೋಷ್ಠಿಯಲ್ಲಿ ಸಾಹಿತ್ಯ ಸೃಜನೆ ಕುರಿತು ಮಾತನಾಡಿದರು. ಚಿಂತಕ ಶಿವಸುಂದರ್ ಮಾತನಾಡಿದರು. ಸಿಕಂದರ್ ಮೀರಾನಾಯಕ್, ಎಂ.ಎಂ. ಹೆಬ್ಬಾಳ, ಡಿ.ಎಂ. ಬಡಿಗೇರ ಉಪಸ್ಥಿತರಿದ್ದರು. ಡಾ. ರಾಮಚಂದ್ರ ಹಂಸನೂರ ಕಾರ್ಯಕ್ರಮ ಸಂಯೋಜಿಸಿದರು.

ಪ್ರಧಾನಿ ಮೋದಿ ವಿರುದ್ಧ ಶಾಸಕ ಶ್ರೀನಿವಾಸ ಮಾನೆ ಕಿಡಿ

ಅಗತ್ಯ ವಸ್ತುಗಳ ಬೆಲೆ ಏರಿಕೆಗೆ ಜನ ತತ್ತರ

ಬಮ್ಮನಹಳ್ಳಿ ಗ್ರಾಮದಲ್ಲಿ ನಾನಾ ಕಂದಾಯ ಗ್ರಾಮ, ಉಪ ಗ್ರಾಮಗಳ ಫಲಾನುಭವಿ ಕುಟುಂಬಗಳಿಗೆ ಶಾಸಕ ಶ್ರೀನಿವಾಸ ಮಾನೆ ಶಾಶ್ವತ ಮನೆ ಮಾಲಿಕತ್ವದ ಹಕ್ಕುಪತ್ರ ವಿತರಿಸಿದರು. ಶಿಗ್ಗಾಂವಿ, ಸವಣೂರು ಕ್ಷೇತ್ರದ ಶಾಸಕ ಯಾಸೀರ್ಖಾನ ಪಠಾಣ ಇದ್ದರು.

ಹಾನಗಲ್: ಒಂದೆಡೆ ರಾಜ್ಯ ಸರಕಾರ ಬೆಲೆ ಏರಿಕೆ ಬಿಸಿಯಿಂದ ತತ್ತರಿಸಿರುವ ಜನರ ನೆರವಿಗೆ ಗ್ಯಾರಂಟಿ ಯೋಜನೆಗಳ ಮೂಲಕ ಸಹಾಯದ ಹಸ್ತ ಚಾಚಿದ್ದರೆ ಇನ್ನೊಂದೆಡೆ ಕೇಂದ್ರ ಸರಕಾರ ಅಗತ್ಯ ವಸ್ತುಗಳ ಬೆಲೆ ಹೆಚ್ಚಿಸಿ, ಜನಸಾಮಾನ್ಯರ ಗಾಯದ ಮೇಲೆ ಬರೆ ಎಳೆಯುತ್ತಿದೆ. ಪ್ರತಿಯೊಂದಕ್ಕೂ ನಿರ್ಬಂಧ ಹೇರುತ್ತಿದೆ ಎಂದು ಶಾಸಕ ಶ್ರೀನಿವಾಸ ಮಾನೆ ಆಕ್ರೋಶ ವ್ಯಕ್ತಪಡಿಸಿದರು.

ತಾಲೂಕಿನ ಬಮ್ಮನಹಳ್ಳಿ ಗ್ರಾಮದ ವಿರಕ್ತಮಠದ ಆವರಣದಲ್ಲಿ ಶುಕ್ರವಾರ ಸಂಜೆ ನಾನಾ ಕಂದಾಯ ಗ್ರಾಮ, ಉಪ ಗ್ರಾಮಗಳ ಒಟ್ಟು 680 ಫಲಾನುಭವಿ ಕುಟುಂಬಗಳಿಗೆ ಶಾಶ್ವತ ಮನೆ ಮಾಲಿಕತ್ವದ ಹಕ್ಕುಪತ್ರ ವಿತರಿಸಿ ಮಾತನಾಡಿದರು. ಅಗತ್ಯ ವಸ್ತುಗಳ ಬೆಲೆ ಗಗನಮುಖಿಯಾಗಿ ಜೀವನ ನಡೆಸುವುದು ದುಸ್ತರವಾಗಿತ್ತು. ಅಂಥ ಸಂದರ್ಭದಲ್ಲಿ ಪಂಚ ಗ್ಯಾರಂಟಿ ಯೋಜನೆಗಳ ಮೂಲಕ ಕುಟುಂಬಗಳಿಗೆ ಪ್ರತಿ ತಿಂಗಳು ಕನಿಷ್ಟ 5 ಸಾವಿರ ರು. ಆರ್ಥಿಕ ನೆರವು ನೀಡುತ್ತಿದೆ. ಆರ್ಥಿಕವಾಗಿ ಸಂಕಷ್ಟಕ್ಕೀಡಾಗಿದ್ದ ಜನಸಾಮಾನ್ಯರಿಗೆ ಕೊಟ್ಟ ಮಾತಿನಂತೆ ಪಂಚ ಗ್ಯಾರಂಟಿ ಯೋಜನೆಗಳನ್ನು ಜಾರಿಗೊಳಿಸಿದೆ. ಇತ್ತ ಕೇಂದ್ರ ಸರಕಾರ ಚಿನ್ನ, ಬೆಳ್ಳಿ, ಇಂಧನ ಹೀಗೆ ಅಗತ್ಯ ವಸ್ತುಗಳ ಬೆಲೆ ಹೆಚ್ಚಿಸುತ್ತಾ ಸಮಸ್ಯೆಗೀಡು ಮಾಡುತ್ತಿದೆ. ಈ ಬಗ್ಗೆ ಪ್ರಶ್ನಿಸಿದರೆ ದೇಶಭಕ್ತಿಯ ಪಾಠ ಮಾಡಲಾಗುತ್ತಿದೆ, ಧರ್ಮ, ಜಾತಿಗಳನ್ನು ಎಳೆದು ತಂದು ಭಾವನಾತ್ಮಕವಾಗಿ ಮೋಸ ಮಾಡಲಾಗುತ್ತಿದೆ ಎಂದರು.

> ಸಾಹಾನಗಲ್ ತಾಲೂಕಿನಲ್ಲಿ ದಿನದ ದುಡಿಮೆ ಮೇಲೆ ಅವಲಂಬಿತ ಕುಟುಂಬಗಳ ಸಂಖ್ಯೆ ಹೆಚ್ಚಿದೆ. ಇಂಥ ಸಾಕಷ್ಟು ಕುಟುಂಬಗಳು ಮನೆ ಮಾಲಿಕತ್ವ ಇಲ್ಲದೇ ಅಭದ್ರತೆಯಲ್ಲಿ ದಿನ ದೂಡುತ್ತಿದ್ದವು. ಮನೆ ಮಾಲಿಕತ್ವ ಒದಗಿಸಿ ಕುಟುಂಬಗಳಿಗೆ ಭದ್ರತೆ ಕಲ್ಪಿಸುವ ಭರವಸೆ 2023 ರ ಚುನಾವಣೆ ಸಂದರ್ಭದಲ್ಲಿ ನೀಡಲಾಗಿತ್ತು. ಮಾತು ಉಳಿಸಿಕೊಂಡ ತೃಪ್ತಿ ಇದೆ.
> – ಶ್ರೀನಿವಾಸ ಮಾನೆ, ಶಾಸಕ

ಶಿಗ್ಗಾಂವಿ, ಸವಣೂರು ಕ್ಷೇತ್ರದ ಶಾಸಕ ಯಾಸೀರ್ಖಾನ ಪಠಾಣ ಮಾತನಾಡಿ, ಕಳೆದ ವಿಧಾನಸಭೆ ಚುನಾವಣೆ ಸಂದರ್ಭದಲ್ಲಿ ಪಂಚ ಗ್ಯಾರಂಟಿ ಯೋಜನೆಗಳ ಜೊತೆಗೆ ಹಾನಗಲ್ ತಾಲೂಕಿನಲ್ಲಿ ಶಾಸಕ ಶ್ರೀನಿವಾಸ ಮಾನೆ ಅವರು 6 ನೇ ಗ್ಯಾರಂಟಿಯ ಘೋಷಣೆ ಮಾಡಿದ್ದರು. ಅದರನ್ವಯ ಇದೀಗ 13 ಸಾವಿರಕ್ಕೂ ಹೆಚ್ಚು ಕುಟುಂಬಗಳಿಗೆ ಮನೆ ಮಾಲಿಕತ್ವ ಕೊಡಿಸುತ್ತಿದ್ದಾರೆ ಎಂದರು. ತಹಸೀಲ್ದಾರ್ ರೇಣುಕಾ ಎಸ್. ಮಾತನಾಡಿದರು. ಈ ಸಂದರ್ಭದಲ್ಲಿ ಯಳ್ಳೂರ ಗ್ರಾಮದ 191, ಯಳವಟ್ಟಿ 156, ಬಾದಾಮಗಟ್ಟಿ 128, ಹೊಸಪೇಟೆ 112 ಹಾಗೂ ಬಮ್ಮನಹಳ್ಳಿ ಗ್ರಾಮದ 93 ಫಲಾನುಭವಿ ಕುಟುಂಬಗಳಿಗೆ ಹಕ್ಕುಪತ್ರ ವಿತರಿಸಲಾಯಿತು. ಕಾಂಗ್ರೆಸ್ ಪದಾಧಿಕಾರಿಗಳು, ಮುಖಂಡರು, ಅಧಿಕಾರಿಗಳು, ಗ್ರಾಮಸ್ಥರು ಇದ್ದರು.

ಧಾರವಾಡದ ಸವದತ್ತಿ ರಸ್ತೆಯ ಜೆ.ಎಸ್.ಎಸ್ ಕೌಶಲ ಐ.ಟಿ.ಐ ಕಾಲೇಜಿನಲ್ಲಿ ಬೆಂಗಳೂರಿನ ಬಾಷ್ ಇಂಡಿಯಾ ಫೌಂಡೇಶನ್ ಅಡಿಯಲ್ಲಿ ಪ್ರಾರಂಭವಾದ ಉಚಿತ ಅಟೋಮೊಟಿವ್ 4 ವ್ಹೀಲರ್ ಟೆಕ್ನಿಶಿಯನ್ ಕೋರ್ಸಿನ ವಿದ್ಯಾರ್ಥಿಗಳಿಗೆ ಕಲಿಕಾ ಸಾಮಗ್ರಿಗಳನ್ನು ವಿತರಿಸಲಾಯಿತು. ಐ.ಟಿ.ಐ ನ ಪ್ರಾಚಾರ್ಯ ರಾಹುಲ್ ಉಪಾದ್ಯೆ, ಮಂಜುನಾಥ ಸೋಮಣ್ಣವರ, ಲಿಂಗರಾಜ ಹೆಡಿಯಾಳ ಇದ್ದರು.

ಆಸ್ಪತ್ರೆಗಳಲ್ಲಿ ದಾದಿಯರ ಸೇವೆಗೆ ಕುಲಪತಿ ಮೆಚ್ಚುಗೆ

ಧಾರವಾಡ ಎಸ್.ಡಿ.ಎಂ. ನರ್ಸಿಂಗ್ ಕಾಲೇಜಿನಲ್ಲಿ 2025–26ನೇ ಪ್ರಥಮ ವರ್ಷದ ಬಿ.ಎಸ್ಸಿ. ನರ್ಸಿಂಗ್ ಮತ್ತು ಜಿ.ಎನ್.ಎಂ. ಬ್ಯಾಚ್ನ ವಿದ್ಯಾರ್ಥಿಗಳಿಗೆ ದೀಪ ಬೆಳಗಿಸುವ ಮತ್ತು ಪ್ರಮಾಣವಚನ ಸ್ವಿಕಾರ ಕಾರ್ಯಕ್ರಮವನ್ನು ರಾಜ್ಯ ನರ್ಸಿಂಗ್ ಕೌನ್ಸಿಲ್ನ ಕುಲಸಚಿವ ಡಾ. ಶ್ರೀಕಾಂತ ಪುಲಾರಿ ಉದ್ಘಾಟಿಸಿದರು.

ಧಾರವಾಡ: ಎಸ್.ಡಿ.ಎಂ. ನರ್ಸಿಂಗ್ ಕಾಲೇಜಿನಲ್ಲಿ 2025–26ನೇ ಪ್ರಥಮ ವರ್ಷದ ಬಿ.ಎಸ್ಸಿ. ನರ್ಸಿಂಗ್ ಮತ್ತು ಜಿ.ಎನ್.ಎಂ. ಬಾಚ್‌ನ ವಿದ್ಯಾರ್ಥಿಗಳಿಗೆ ದೀಪ ಬೆಳಗಿಸುವ ಮತ್ತು ಪ್ರಮಾಣವಚನ ಸ್ವಿಕಾರ ಕಾರ್ಯಕ್ರಮ ಡಾ. ಡಿ. ವೀರೇಂದ್ರ ಹೆಗ್ಗಡೆ ಕಲಾಕ್ಷೇತ್ರದಲ್ಲಿ ಜರುಗಿತು.

ರಾಜ್ಯ ನರ್ಸಿಂಗ್ ಕೌನ್ಸಿಲ್‌ನ ಕುಲಸಚಿವ ಡಾ. ಶ್ರೀಕಾಂತ ಫುಲಾರಿ ಮಾತನಾಡಿ, ನರ್ಸಿಂಗ್ ಸೇವೆಯು ಮಹಾನ್ ವೃತ್ತಿಯಾಗಿದ್ದು, ಶುಶ್ರೂಷಕರು ಅವರ ಕುಟುಂಬಕ್ಕೆ ಆಧಾರಸ್ತಂಭವಾಗಿರುತ್ತಾರೆ. ನರ್ಸಿಂಗ್ ವೃತ್ತಿಯು ನಮ್ಮ ದೇಶದಲ್ಲಿ ಮಹಿಳಾ ಸಬಲೀಕರಣವನ್ನು ಸಮತೋಲಿಸುತ್ತದೆ ಎಂದರು. ಸಿಕ್ಕ ಅವಕಾಶದಲ್ಲಿ ದಾದಿಯರು ಹೆಚ್ಚಾಗಿ ಮಹಿಳೆರಾಗಿರುವುದರಿಂದ ತಾಯ್ತನದ ಸಂಕೇತವನ್ನು ಸಮರ್ಥಿಸಿಕೊಳ್ಳಬೇಕು. ನರ್ಸಿಂಗ್ ವೃತ್ತಿಯು ಕೌಶಲಗಳನ್ನು ಒಳಗೊಂಡಿದ್ದು ಅದನ್ನು ಕಾಲಕಾಲಕ್ಕೆ ಅಗತ್ಯಗಳನುಸಾರ ಅಳವಡಿಸಿಕೊಳ್ಳಬೇಕು. ವೈದ್ಯರು ರೋಗಿಗಳನ್ನು ಗುಣಪಡಿಸುವಲ್ಲಿ ಮೆದುಳಿನ ಸ್ಥಾನದಲ್ಲಿದ್ದರೆ ದಾದಿಯರು ಹೃದಯದಷ್ಟು ಮುಖ್ಯವಾಗಿರುತ್ತಾರೆ ಎಂದರು.

ಎಸ್.ಡಿ.ಎಂ. ವಿಶ್ವವಿದ್ಯಾಲಯದ ಕಾರ್ಯನಿರ್ವಾಹಕ ನಿರ್ದೇಶಕಿ ಪದ್ಮಲತಾ ನಿರಂಜನ್, ಉಪ ವೈದ್ಯಕೀಯ ನಿರ್ದೇಶಕ ಸಾಕೇತ್ ಶೆಟ್ಟಿ, ರಾಜ್ಯ ಡಿಪ್ಲೊಮಾ ನರ್ಸಿಂಗ್ ಪರಿಕ್ಷಾ ಮಂಡಳಿಯ ಕಾರ್ಯದರ್ಶಿ ಡಾ. ಮಡಿವಾಳಪ್ಪ ನಾಗರಹಳ್ಳಿ ಗೌರವ ಅತಿಥಿಗಳಾಗಿದ್ದರು.

ಇದೇ ಸಂಧರ್ಭದಲ್ಲಿ ರೋಗಿಗಳ ಸೇವೆಗಾಗಿ ತನ್ನನ್ನು ಸಮರ್ಪಿಸಿಕೊಂಡ ದಾದಿ ಫ್ಲೊರೆನ್ಸ್ ನೈಟೆಂಗೆಲ್ ಅವರ ಸವಿನೆನಪಿಗಾಗಿ ಅಂತಾರಾಷ್ಟ್ರೀಯ ದಾದಿಯ ದಿನವನ್ನು ಆಚರಿಸಲಾಯಿತು. ಮುಖ್ಯ ಅತಿಥಿಗಳಾಗಿ ಹಿರಿಯ ಪ್ರಸೂತಿ ತಜ್ಞ ಹಾಗೂ ಉಪ ಪರೀಕ್ಷಾ ನಿಯಂತ್ರಕ ಡಾ. ಸುನಿಲ್ಕುಮಾರ ಕೆ.ಎಸ್. ಭಾಗವಹಿಸಿದ್ದರು. ಹಣಕಾಸು ಅಧಿಕಾರಿ ವಿ.ಜಿ. ಪ್ರಭು, ಉಪ ಕುಲಸಚಿವ ಪ್ರೊ. ಕ್ಲೆಮೆಂಟ್ ಚೆಲ್ಲಿ, ವೈದ್ಯಕೀಯ ಅಧೀಕ್ಷಕ ಡಾ. ಕಿರಣ ಹೆಗ್ಡೆ ಉಪಸ್ಥಿತರಿದ್ದರು.

30 ವರ್ಷದ ದೇಶದ ಸೇವೆ ಸಾರ್ಥಕತೆ ಹೊಂದಿದೆ

ನವಲಗುಂದ: ಭಾರತೀಯ ಸೈನ್ಯದಲ್ಲಿ ಸುಧೀರ್ಘವಾಗಿ ಮೂವತ್ತು ವರ್ಷಗಳ ಕಾಲ ಸೇವೆ ಸಲ್ಲಿಸಿದ ಮಹಮ್ಮದ ರಫಿಕ ಮಟ್ಟಿಗಾರರ ಸೇವೆಯು ಸಾರ್ಥಕತೆ ಹೊಂದಿದೆ ಎಂದು ಗವಿಮಠದ ಬಸವಲಿಂಗ ಮಹಾಸ್ವಾಮಿಗಳು ಅಭಿಪ್ರಾಯ ವ್ಯಕ್ತಪಡಿಸಿದರು. ಪಟ್ಟಣದ ಶಿಕ್ಷಕರ ಸಹಕಾರಿ ಕಲ್ಯಾಣ ಕೇಂದ್ರದಲ್ಲಿ ಆಯೋಜಿಸಿದ್ದ ನಿವೃತ್ತ ಯೋಧರಿಗೆ ಅಭಿನಂದನಾ ಕಾರ್ಯಕ್ರಮ ಉದ್ಘಾಟಿಸಿ ಮಾತನಾಡಿ, ಈ ದೇಶದಲ್ಲಿ ನಿಜವಾದ ಹೀರೋ ನಮ್ಮ ಸೈನಿಕರು, ನಾವು ಜೀವನದಲ್ಲಿ ಜನ್ಮ ಕೊಟ್ಟ ತಂದೆ-ತಾಯಿ, ಅನ್ನ ಕೊಟ್ಟ ರೈತ, ವಿದ್ಯೆ ಕೊಟ್ಟ ಗುರು ಹಾಗೂ ದೇಶ ಕಾದಂತಹ ಸೈನಿಕರನ್ನು ಮರೆಯಬಾರದು ಎಂದರು. ಹಿರಿಯರಾದ ರಾಯನಗೌಡ ಪಾಟೀಲ ಮಾತನಾಡಿ, ದೇಶಕ್ಕೆ 30 ವರ್ಷಗಳ ಕಾಲ ಸೇವೆಯನ್ನು ಸಲ್ಲಿಸಿದ ಮಹಮ್ಮದರಫಿಕ ಮಟ್ಟಿಗಾರರ ಸೇವೆಯ ಕುರಿತು ಮಾತನಾಡಲು ಮಾತೆ ಬರುತ್ತಿಲ್ಲ, ಸಿಪಾಯಿಯಿಂದ ಸುಬೇದಾರ ವರೆಗೆ ಹುದ್ದೆಯನ್ನು ನಿರ್ವಹಿಸಿದ್ದು ಶ್ಲಾಘನೀಯ ಎಂದರು.

ಪಟ್ಟಣದ ಶಿಕ್ಷಕರ ಸಹಕಾರಿ ಕಲ್ಯಾಣ ಕೇಂದ್ರದಲ್ಲಿ ಆಯೋಜಿಸಿದ್ದ ನಿವೃತ್ತ ಯೋಧರಿಗೆ ಅಭಿನಂದನಾ ಕಾರ್ಯಕ್ರಮವನ್ನ ಗವಿಮಠದ ಬಸವಲಿಂಗ ಮಹಾಸ್ವಾಮಿ ಉದ್ಘಾಟಿಸಿದರು.

ಜನಸ್ನೇಹಿ ಪೊಲೀಸ್ ಠಾಣೆಯ ಪಿ.ಎಸ್.ಐ ಜನಾರ್ಧನ ಭಟ್ರಳ್ಳಿ ಮಾತನಾಡಿದರು. ಶರಣ ಸಾಹಿತ್ಯ ಪರಿಷತ್ ಅಧ್ಯಕ್ಷ ಎ.ಬಿ. ಕೊಪ್ಪದ ಮಾತನಾಡಿದರು. ಈ ಮೊದಲು ನಿವೃತ್ತ ಯೋಧ ಮಹಮ್ಮದರಫಿಕ್ ಇಮಾಮಸಾಬ ಮಟ್ಟಿಗಾರ ಅವರು ತಮ್ಮ ಕುಟುಂಬಸ್ಥರೊಂದಿಗೆ ಪಟ್ಟಣದ ರೈತಭವನದ ಪಕ್ಕದಲ್ಲಿನ ವೀರಗಲ್ಲಿಗೆ ಮಾಲಾರ್ಪಣೆ ಮಾಡಿ, ರೈತ ಭವನದಲ್ಲಿ ಸನ್ಮಾನ ಸ್ವೀಕರಿಸಿದರು.ಮುಸ್ಲಿಂ ಧರ್ಮ ಗುರು ಸೈಯ್ಯದ ಅಮಾನುಲ್ಲಾ ಖಾಜಿ, ಮಾಜಿ ಸೈನಿಕರ ಸಂಘದ ಅಧ್ಯಕ್ಷ ನಾಗನಗೌಡ್ರ ಪಾಟೀಲ್, ಉಪಾಧ್ಯಕ್ಷ ರಾಮಚಂದ್ರ ತಹಸೀಲ್ದಾರ, ರಿಯಾಜಅಹ್ಮದ ಪಿರಜಾದೆ, ರೈತ ಮುಖಂಡ ಸುಭಾಷಚಂದ್ರ ಗೌಡ್ರ ಪಾಟೀಲ್, ನಿವೃತ್ತ ಶಿಕ್ಷಕ ಎಮ್.ಜೆ ನದಾಫ, ಎನ್.ಕೆ ಕರ್ಜಗಿ ಇದ್ದರು.

ಕೇಂದ್ರ ಶಿಕ್ಷಣ ಸಚಿವರು ರಾಜೀನಾಮೆಗೆ ಒತ್ತಾಯ | ನೀಟ್ ಹಗರಣ ವಿರುದ್ಧ ವಿದ್ಯಾರ್ಥಿ ಫೆಡರೇಶನ್ ಆಕ್ರೋಶ

ನೀಟ್ ಪರೀಕ್ಷೆ ಪ್ರಶ್ನೆಪತ್ರಿಕೆ ಸೋರಿಕೆ: ಕ್ರಮಕ್ಕೆ ಒತ್ತಾಯ

ಧಾರವಾಡ: ನೀಟ್ ಪರೀಕ್ಷೆ ''ಪ್ರಶ್ನೆಪತ್ರಿಕೆ ಸೋರಿಕೆ'' ಖಂಡಿಸಿ, ಹಗರಣದಲ್ಲಿ ಭಾಗಿಯಾದ ಬಿಜೆಪಿ ಕಾರ್ಯಕರ್ತರಿಗೆ ಕಠಿಣ ಶಿಕ್ಷೆಗೆ ಆಗ್ರಹಿಸಿ ಹಾಗೂ ಎನ್ಟಿಎ ಸಂಸ್ಥೆಯನ್ನು ಹಾಗೂ ನೀಟ್ ಪರೀಕ್ಷೆಯನ್ನು ರದ್ದು ಪಡಿಸಲು ಆಗ್ರಹಿಸಿ ಭಾರತ ವಿದ್ಯಾರ್ಥಿ ಫೆಡರೇಶನ್ ಜಿಲ್ಲಾ ಸಮಿತಿ ಕಾರ್ಯಕರ್ತರು ಅಪಾರ ಜಿಲ್ಲಾಧಿಕಾರಿ ಗೀತಾ ಸಿ.ಡಿ ಮೂಲಕ ರಾಷ್ಟ್ರಪತಿಗಳಿಗೆ ಮನವಿ ಸಲ್ಲಿಸಿದರು.

ವಿಜ್ಞಾನ ವಿಭಾಗದ ವಿದ್ಯಾರ್ಥಿಗಳು ವೈದ್ಯಕೀಯ ಮತ್ತು ಇತರೆ ಕೋರ್ಸ್ ಗಳಿಗೆ ಪ್ರವೇಶ ಪಡೆಯಲು ರಾಷ್ಟ್ರಮಟ್ಟದಲ್ಲಿ ನಡೆಸುವ ನೀಟ್ ಪರೀಕ್ಷೆಯು ಮೇ 3 ರಂದು ಪರೀಕ್ಷೆ ನಡೆಸಿದ್ದು, ಇದೀಗ ಪ್ರಶ್ನೆ ಪತ್ರಿಕೆ ಸೋರಿಕೆ ಆರೋಪದ ಹಿನ್ನೆಲೆಯಲ್ಲಿ, ಮೇ 3 ರಂದು ನಡೆದಿದ್ದ ನೀಟ್ ಯುಜಿ 2026 ಪರೀಕ್ಷೆಯನ್ನು ರದ್ದುಗೊಳಿಸಲಾಗಿದೆ. ನ್ಯಾಷನಲ್ ಟೆಸ್ಟ್ ಏಜೆನ್ಸಿ ಪರೀಕ್ಷೆಯ ನಡವಳಿಕೆಯ ಬಗ್ಗೆ ಹಾಗೂ ಪರೀಕ್ಷೆಗಳನ್ನು ನಡೆಸುವ ಬಗ್ಗೆ ಪಾರದರ್ಶಕತೆಯನ್ನು ಪ್ರಶ್ನಿಸುವ ಹಲವಾರು ದೂರುಗಳು ದೇಶಾದ್ಯಂತ ಬರುತ್ತಿವೆ. ಪ್ರವೇಶವನ್ನು ನಡೆಸಲು ಅಸಮರ್ಥ ಮತ್ತು ಅನರ್ಹವಾಗಿದೆ ಎಂಬುದು ಮತ್ತೊಮ್ಮೆ ಸಾಬೀತಾಗಿದೆ.

ನೀಟ್ ಪರೀಕ್ಷೆಯನ್ನು ರದ್ದು ಪಡಿಸಲು ಆಗ್ರಹಿಸಿ ಭಾರತ ವಿದ್ಯಾರ್ಥಿ ಫೆಡರೇಶನ್ ಜಿಲ್ಲಾ ಸಮಿತಿ ಕಾರ್ಯಕರ್ತರು ಅಪಾರ ಜಿಲ್ಲಾಧಿಕಾರಿ ಗೀತಾ ಸಿ.ಡಿ ಮೂಲಕ ರಾಷ್ಟ್ರಪತಿಗಳಿಗೆ ಮನವಿ ಸಲ್ಲಿಸಿದರು.

ರಾಜಸ್ಥಾನ ಸೇರಿದಂತೆ ವಿವಿಧೆಡೆ ಪ್ರಶ್ನೆ ಪತ್ರಿಕೆ ಸೋರಿಕೆ ಮತ್ತು ಅಕ್ರಮಗಳು ನಡೆದ ಆರೋಪಗಳು ಕೇಳಿಬರುತ್ತಿವೆ. ಅಕ್ರಮ ನಡೆದ ಪ್ರದೇಶಗಳಲ್ಲಿ ಕಟ್ಟುನಿಟ್ಟಾದ ಕ್ರಮವನ್ನು ತೆಗೆದುಕೊಳ್ಳಲಾಗದೆ. ಎಮ್ಮೆಗೆ ಜ್ವರ ಬಂದರೆ ಎತ್ತಿಗೆ ಬರೆ ಎಳೆದರಂತೆ ಹಾಗೆ ಆಗಿದೆ. ಯಾರೋ ಮಾಡಿದ ತಪ್ಪಿಗೆ ವಿದ್ಯಾರ್ಥಿಗಳಿಗೆ ಮಾನಸಿಕ ಹಿಂಸೆ ನೀಡುತ್ತಿರುವುದು ಸರಿಯಲ್ಲ. ವೈದ್ಯಕೀಯ ಕ್ಷೇತ್ರದಲ್ಲಿ ರಾಜ್ಯ ಆಧಾರಿತ ಪ್ರವೇಶ ಪರೀಕ್ಷೆ ಪದ್ಧತಿಯನ್ನು ಬದಲಾಯಿಸಲು ಭ್ರಷ್ಟಾಚಾರ ನಡೆಯುತ್ತಿದೆ ಎಂದು ಹೇಳಲಾಗಿತ್ತು. ಈಗ ನೀಟ್-ಯುಜಿ ಗೆ ಸಂಬಂಧಿಸಿದಂತೆಯೂ ಇದೇ ಆರೋಪ ಸಾಬೀತಾಗಿದೆ.

ಕೇಂದ್ರ ಸರಕಾರದ ವಿರುದ್ಧ ಗಂಭೀರ ಆರೋಪ

ವರ್ಷದಿಂದ ವರ್ಷಕ್ಕೆ, ಪರೀಕ್ಷೆಯಿಂದ ಪರೀಕ್ಷೆಗೆ, ನ್ಯಾಷನಲ್ ಟೆಸ್ಟ್ ಏಜೆನ್ಸಿ ಪರೀಕ್ಷೆಗಳನ್ನು ನಡೆಸುವಲ್ಲಿ ತನ್ನ ಆದಾಯವನ್ನು ಸಾಬೀತುಪಡಿಸುತ್ತಿದೆ. ಇದರಿಂದ ವಿದ್ಯಾರ್ಥಿಗಳು ಎದುರಿಸಬೇಕಾದ ಮಾನಸಿಕ ಒತ್ತಡ ಮತ್ತು ತೊಂದರೆಗಳಿಗೆ ಎನ್.ಡಿ.ಎ ಸರಕಾರವೇ ಜವಾಬ್ದಾರರಾಗಿರಬೇಕು ಎಂದು ಭಾರತ ವಿದ್ಯಾರ್ಥಿ ಫೆಡರೇಶನ್ ಕಾರ್ಯಕರ್ತರು ಕೇಂದ್ರ ಸರಕಾರದ ವಿರುದ್ಧ ಗಂಭೀರ ಆರೋಪ ಮಾಡಿದ್ದರು. ವರದಿಗಳ ಪ್ರಕಾರ, ಒಟ್ಟು 720 ಅಂಕಗಳಲ್ಲಿ ಸುಮಾರು 600 ಅಂಕಗಳ ಪ್ರಶ್ನೆಗಳು ಸೋರಿಕೆಯಾಗಿದ್ದು, ಇದು ಪರೀಕ್ಷೆಯ ಪಾವಿತ್ರ್ಯತೆಗೆ ಧಕ್ಕೆ ತಂದಿದೆ. ಪರೀಕ್ಷೆಯ 180 ಪ್ರಶ್ನೆಗಳಲ್ಲಿ ಸುಮಾರು 15 ಪ್ರಶ್ನೆಗಳನ್ನು ಸಂಭಾವ್ಯ ಪ್ರಶ್ನೆ ಪತ್ರಿಕೆಯ ಹೆಸರಿನಲ್ಲಿ ಮೊದಲೇ ವಿತರಿಸಲಾಗಿತ್ತು ಮತ್ತು ರಸಾಯನಶಾಸ್ತ್ರ ವಿಭಾಗದ ಸುಮಾರು 120 ಪ್ರಶ್ನೆಗಳು ಇದ್ದಕ್ಕಿದ್ದಂತೆ ಸೋರಿಕೆಯಾಗಿವೆ ಎಂದು ವರದಿಯಾಗಿದೆ.

ಎನ್.ಟಿ.ಎ ಪ್ರಾರಂಭವಾದಾಗಿನಿಂದ ಪ್ರಮುಖ ಪರೀಕ್ಷೆಗಳ ಗಂಭೀರ ಅವ್ಯವಹಾರಗಳು ನಡೆಯುತ್ತಿದೆ, ಇಂತಹ ಸಂಸ್ಥೆಯು ಪರೀಕ್ಷೆಯನ್ನು ನಡೆಸಲು ಅಸಮರ್ಥವಾಗಿದೆ ಎಂದು ಮತ್ತೊಮ್ಮೆ ಸಾಬೀತಾಗಿದೆ. ಪ್ರಶ್ನೆ ಪತ್ರಿಕೆ ಸೋರಿಕೆ ಮತ್ತು ಇದರಲ್ಲಿ ಭಾಗಿಯಾದವರ ಪಾತ್ರದ ಬಗ್ಗೆ ಪಾರದರ್ಶಕ ಮತ್ತು ನಿಷ್ಪಕ್ಷಪಾತ ತನಿಖೆಗೆ ಈ ಪ್ರಕರಣವನ್ನು ಸುಪ್ರೀಂ ಕೋರ್ಟಿನ ನ್ಯಾಯಾಧೀಶರ ಸಮಿತಿಯನ್ನು ರಚನೆ ಮಾಡಿ ತನಿಖೆ ಮಾಡಬೇಕು.

ಈಗೆ ಹಲವಾರು ಪರೀಕ್ಷೆಗಳನ್ನು ನಡೆಸಲು ಎನ್ಟಿಎ ವಿಫಲವಾಗಿದೆ ಮತ್ತು ಭ್ರಷ್ಟಾಚಾರವಾಗಿರುವುದು ಮತ್ತು ಪತ್ರಿಕೆ ಸೋರಿಕೆಯಾಗಿರುವುದು ಸ್ಪಷ್ಟವಾಗಿದೆ. ಇದು ವಿದ್ಯಾರ್ಥಿಗಳ ಭವಿಷ್ಯದ ಜತೆ ಚೆಲ್ಲಾಟವಾಡುತ್ತಿದೆ, ಆದರಿಂದ ಎನ್‌ಟಿಎ ರದ್ದು ಪಡಿಸಬೇಕೆಂದು ಹಾಗೂ ಪ್ರಶ್ನೆ ಪತ್ರಿಕೆ ಸೋರಿಕೆ ಮತ್ತು ಅಕ್ರಮದ ನೇರ ಹೊಣೆಯನ್ನು ಭಾರತ ಸರಕಾರದ ಶಿಕ್ಷಣ ಸಚಿವರು ನೈತಿಕ ಹೊಣೆ ಒತ್ತು ರಾಜೀನಾಮೆ ನೀಡಬೇಕು.

ಎಸ್‌ಎಫ್‌ಐ ಜಿಲ್ಲಾಧ್ಯಕ್ಷ ನಾಗರಾಜ್ ಛಲವಾದಿ, ಹಾಸ್ಟೆಲ್ ವಿದ್ಯಾರ್ಥಿಗಳ ರಾಜ್ಯ ಸಂಚಾಲಕ ಅರುಣ್ ನಗವತ್, ಮುಖಂಡರಾದ ಕೃಷ್ಣ ನಾಯ್ಕ, ಮಮತ ಕೊಡದ್, ಮಮತ ಮುಂಡರಗಿ, ಮಲ್ಲಿಕಾರ್ಜುನ್ ಪರಮ್ಮನವರ, ವಿಜಯ್ ಗೋಪಾಲಿ ಇದ್ದರು.

ಐಪಿಎಲ್ ಹಬ್ಬ 2026

ಆರೆಂಜ್ ಕ್ಯಾಪ್: ಸಾಯಿ ಸುದರ್ಶನ್ ಗುಜರಾತ್

ಪರ್ಪಲ್ ಕ್ಯಾಪ್: ಭುವನೇಶ್ವರ್ ಕುಮಾರ್ ಆರ್‌ಸಿಬಿ

IPL T20 2026

ಐಪಿಎಲ್-2026 ಅಂಕಪಟ್ಟಿ

ತಂಡ	ಪಂದ್ಯ	ಗೆಲುವು	ಸೋಲು	ಅಂಕ
ಬೆಂಗಳೂರು	13	9	4	18
ಗುಜರಾತ್	13	8	5	16
ಹೈದರಾಬಾದ್	12	7	5	14
ಪಂಜಾಬ್	13	6	6	13
ರಾಜಸ್ಥಾನ್	11	6	5	12
ಚೆನ್ನೈ	12	6	5	12
ಕೋಲ್ಕತಾ	12	5	4	11
ಡೆಲ್ಲಿ	12	5	7	10
ಮುಂಬೈ	12	4	8	8
ಲಖನೌ	12	4	8	8

ಆರ್‌ಸಿಬಿ ಪ್ಲೇಆಫ್ ಪ್ರವೇಶಿಸಿದ ಮೊದಲ ತಂಡ | ವೆಂಕಿ, ಕೊಹ್ಲಿ ಆರ್ಭಟ | ಭುವಿ, ರಸಿಕ್ ಬೌಲ್‌ಗೆ ತಲೆಬಾಗಿದ ಪಂಜಾಬ್ | ಸತತ 6ನೇ ಪಂದ್ಯವನ್ನೂ ಸೋತು ಪ್ಲೇಆಫ್ ರೇಸ್ ಕಠಿಣವಾಗಿಸಿಕೊಂಡ ಕಿಂಗ್ಸ್

ಕಿಂಗ್ಸ್ ಮಣಿಸಿ ಟಾಪರ್ ಆದ ಆರ್‌ಸಿಬಿ

ಧರ್ಮಶಾಲಾ: ಐಪಿಎಲ್‌ನ 19ನೇ ಆವೃತ್ತಿಯ 13ನೇ ಪಂದ್ಯದಲ್ಲಿ ಪಂಜಾಬ್ ಕಿಂಗ್ಸ್ ಅನ್ನು ಮಣಿಸಿ ಅಂಕಪಟ್ಟಿಯಲ್ಲಿ ಅಗ್ರಸ್ಥಾನಕ್ಕೇರುವುದರೊಂದಿಗೆ ಪ್ಲೇಆಫ್‌ನಲ್ಲಿ ಸ್ಥಾನವನ್ನು ಆರ್‌ಸಿಬಿ ಖಚಿತಪಡಿಸಿಕೊಂಡಿದೆ.

ಭಾನುವಾರ ಧರ್ಮಶಾಲದಲ್ಲಿ ನಡೆದ ಪಂಜಾಬ್ ಕಿಂಗ್ಸ್ ವಿರುದ್ಧದ ಪಂದ್ಯದಲ್ಲಿ 23ರನ್‌ಗಳ ಭರ್ಜರಿ ಗೆಲುವನ್ನು ಆರ್‌ಸಿಬಿ ದಾಖಲಿಸಿದ್ದರೆ, ಇನ್ನೊಂದೆಡೆ ಆರಂಭಿಕ ಪಂದ್ಯದಲ್ಲಿ ಭರ್ಜರಿ ಪ್ರದರ್ಶನದ ಮೂಲಕ ಅಂಕಪಟ್ಟಿಯಲ್ಲಿ ಮೊದಲ ಸ್ಥಾನಕ್ಕೆ ಏರಿಸಿದ್ದ ಪಂಜಾಬ್ ಸತತ ಆರನೇ ಸೋಲಿನ ಮೂಲಕ ನಾಲ್ಕರ ಘಟ್ಟದ ರೇಸ್‌ನಿಂದಲೇ ಹೊರ ಬೀಳುವ ಆತಂಕದಲ್ಲಿದೆ. ಸತತ ಆರನೇ ಪಂದ್ಯವನ್ನು ಸೋಲುವ ಮೂಲಕ ಬೇರೆ ತಂಡಗಳ ಫಲಿತಾಂಶಗಳ ಮೇಲೆ ಪಂಜಾಬ್ ಭವಿಷ್ಯ ನಿಂತಿದೆ.

ವೆಂಕಟೇಶ್ ಅಯ್ಯರ್.

ಗೆಲುವಿನ ಸಂಭ್ರಮದಲ್ಲಿ ಆರ್‌ಸಿಬಿ ತಂಡ.

ಧರ್ಮಶಾಲಾದಲ್ಲಿ ನಡೆದ ಪಂದ್ಯದಲ್ಲಿ ಟಾಸ್ ಸೋತು ಮೊದಲು ಬ್ಯಾಟಿಂಗ್ ಮಾಡಿದ ಆರ್‌ಸಿಬಿ, ನಿಗದಿತ 20 ಓವರ್‌ಗಳಲ್ಲಿ 4 ವಿಕೆಟ್ ನಷ್ಟಕ್ಕೆ 224 ರನ್‌ಗಳ ಬೃಹತ್ ಮೊತ್ತ ಕಲೆಹಾಕಿತು. ಆರಂಭಿಕ ಆಟಗಾರ ಜೆಕಬ್ ಬೆಥೆಲ್ ಬೇಗನೇ ಪೆವಿಲಿಯನ್‌ಗೆ ಮರಳಿದರು, ವಿರಾಟ್ ಕೊಹ್ಲಿ ಮತ್ತು ದೇವದತ್ ಪಡಿಕ್ಕಲ್ ಪಂಜಾಬ್ ಬೌಲರ್‌ಗಳ ಮೇಲೆ ಸವಾರಿ ಮಾಡಿದರು. ಪಡಿಕ್ಕಲ್ 25 ಎಸೆತಗಳಲ್ಲಿ 4 ಫೋರ್ ಮತ್ತು 3 ಸಿಕ್ಸ್ ಸಹಿತ 45 ರನ್ ಬಾರಿಸಿ ಔಟಾದರೆ, ಕಿಂಗ್ ಕೊಹ್ಲಿ 37 ಎಸೆತಗಳಲ್ಲಿ 4 ಫೋರ್ ಮತ್ತು 3 ಸಿಕ್ ಸಹಿತ 57 ರನ್ ಬಾರಿಸಿ ನಿರ್ಗಮಿಸಿದರು.

ರಜತ್ ಪಟೀದಾರ್ ಬದಲಿಗೆ ಮೈದಾನಕ್ಕಿಳಿದ ವೆಂಕಟೇಶ್ ಅಯ್ಯರ್ ಕೇವಲ 40 ಎಸೆತಗಳಲ್ಲಿ 8 ಫೋರ್ ಮತ್ತು 4 ಸಿಕ್ಸ್ ಸಹಿತ 73 ರನ್ ಬಾರಿಸುವ ಮೂಲಕ ತಂಡದ ಮೊತ್ತ ಹಿಗ್ಗುವಂತೆ ನೋಡಿಕೊಂಡರು. ಇನ್ನೊಂದೆಡೆ ಬಿಗ್ ಹಿಟ್ಟರ್ ಟಿಮ್ ಡೇವಿಡ್ ಕೂಡ ಮಿಂಚಿದರು. ಪಂಜಾಬ್ ಪರ ಹರ್‌ಪ್ರೀತ್ ಬ್ರಾರ್ 2 ವಿಕೆಟ್ ಕಬಳಿಸಿದರೆ, ಚಹಲ್ ಮತ್ತು ವೇಗಿ ಅರ್ಶ್‌ದೀಪ್ ಸಿಂಗ್ ಮತ್ತು ತಲಾ ಒಂದು ವಿಕೆಟ್ ಪಡೆದುಕೊಂಡರು.

ಆರಂಭದಲ್ಲಿಯೇ ವಿಕೆಟ್ ಕೊಟ್ಟ ಪಂಜಾಬ್: 223 ರನ್‌ಗಳ ದೊಡ್ಡ ಗುರಿ ಬೆನ್ನತ್ತಿದ್ದ ಪಂಜಾಬ್‌ಗೆ ಉತ್ತಮ ಆರಂಭ ಸಿಗಲಿಲ್ಲ. 4 ಓವರ್ ಮುಗಿಯುವುದರೊಳಗೆ ಆರಂಭಿಕ ಬ್ಯಾಟರ್‌ಗಳು ಪೆವಿಲಿಯನ್ ಸೇರಿದರು. ಒಂದು ಹಂತದಲ್ಲಿ ಪಂಜಾಬ್ 93 ರನ್‌ಗೆ 5 ವಿಕೆಟ್ ಕಳೆದುಕೊಂಡು ತೀವ್ರ ಸಂಕಷ್ಟಕ್ಕೆ ಸಿಲುಕಿತ್ತು. ಆದರೆ, ಮಾರ್ಕಸ್ ಸ್ಟೋಯಿನಿಸ್ ಮತ್ತು ಶಶಾಂಕ್ ಸಿಂಗ್, ಆರ್‌ಸಿಬಿ ಬೌಲರ್‌ಗಳನ್ನು ದಂಡಿಸುವ ಮೂಲಕ ಗೌರವಯುತ ರನ್ ಕಲೆಹಾಕಿದರು. ಅದರಲ್ಲೂ ಶಶಾಂಕ್ ಸಿಂಗ್ ಬೌಂಡರಿ, ಸಿಕ್ಸರ್‌ಗಳ ಮೂಲಕ ಶರವೇಗದಲ್ಲಿ ರನ್ ಬಾರಿಸಿದರು. ಆ ಮೂಲಕ ಆರ್‌ಸಿಬಿ ಪಾಳಯದಲ್ಲಿ ನಡುಕ ಹುಟ್ಟಿಸಿದರು. ಆದರೆ ನಿರ್ಣಾಯ ಹಂತದಲ್ಲಿ ವೇಗಿ ಜಾಶ್ ಹೇಜಲ್‌ವುಡ್ ಸ್ಟೋಯಿನಿಸ್ ಪೆವಿಲಿಯನ್‌ಗೆ ಕಳುಹಿಸುವ ಮೂಲಕ ಪಂಜಾಬ್ ಸೋಲಿಗೆ ಷರ ಬರೆದರು. ಶಶಾಂಕ್ ಸಿಂಗ್ (27 ಬಾಲ್ 56 ರನ್ 4 ಫೋರ್, 4 ಸಿಕ್ಸ್) ಕೊನೆಯ ವರೆಗೂ ಹೋರಾಡಿದರೂ ತಂಡಕ್ಕೆ ಗೆಲುವು ತಂದು ಕೊಡಲು ಸಾಧ್ಯವಾಗಲಿಲ್ಲ. ಅಂತಿಮವಾಗಿ ಪಂಜಾಬ್ 20 ಓವರ್‌ಗಳಲ್ಲಿ 8 ವಿಕೆಟ್ ನಷ್ಟಕ್ಕೆ 199 ರನ್ ಗಳಿಸಿತು. 23 ರನ್‌ಗಳಿಂದ ಸೋಲಿಗೆ ಶರಣಾಯಿತು. ಆರ್‌ಸಿಬಿ ಪರ ರಸಿಕ್ ಸಲಾಂದಾರ್ ಮೂರು ವಿಕೆಟ್ ಪಡೆದುಕೊಂಡರೆಮ ಭುವನೇಶ್ವರ್ ಕುಮಾರ ಎರಡು ವಿಕೆಟ್, ಜಾಶ್ ಹೆಜಲ್‌ವುಡ್, ಸುಯಶ್ ಶರ್ಮಾ ಮತ್ತು ರೊಮಾರಿಯೋ ಶೆಫರ್ಡ್ ತಲಾ ಒಂದು ವಿಕೆಟ್ ಕಬಳಿಸಿದರು. ನಾಯಕ ರಜತ ಪಾಟೀದಾರ್ ಗಾಯಕ್ಕೆ ತುತ್ತಾಗಿದ್ದರಿಂದ ಜಿತೇಶ್ ಶರ್ಮಾ ಆರ್‌ಸಿಬಿ ತಂಡವನ್ನು ಮುನ್ನಡೆಸಿದರು.

ಕೊಹ್ಲಿ 500 ರನ್ ದಾಖಲೆ

ಪ್ರಸಕ್ತ ಐಪಿಎಲ್‌ನಲ್ಲಿ ಅದ್ಭುತ ಫಾರ್ಮ್‌ನಲ್ಲಿರುವ ಕೊಹ್ಲಿ ಪಂಜಾಬ್ ಕಿಂಗ್ಸ್ ವಿರುದ್ಧವೂ ಅರ್ಧಶತಕ ಬಾರಿಸಿದರು. ಅಲ್ಲದೇ ಟೂರ್ನಿಯಲ್ಲಿ 500 ರನ್ ಗಡಿ ತಲುಪಿದರು. ಈ ಆವೃತ್ತಿಯಲ್ಲಿ 13 ಇನ್ನಿಂಗ್ಸ್‌ಗಳಲ್ಲಿ ಬ್ಯಾಟ್ ಬೀಸಿರುವ ಕೊಹ್ಲಿ 54.20ರ ಸರಾಸರಿ ಮತ್ತು 164.74ರ ಸ್ಟ್ರೈಕ್‌ರೇಟ್‌ನಲ್ಲಿ ಒಂದು ಶತಕ ಮತ್ತು 4 ಅರ್ಧಶತಕ ಸಹಿತ 542 ರನ್‌ಗಳಿಸಿದ್ದಾರೆ.

ಸ್ಕೋರ್ ಬೋರ್ಡ್

ಆರ್‌ಸಿಬಿ 224/4 20 ಓವರ್

		ರನ್	ಎಸೆತ	4s	6s
ಬೆಥೆಲ್	ಬಿ ಬ್ರಾರ್	11	7	2	0
ಕೊಹ್ಲಿ	ಸಿ ಪ್ರಿಯಾಂಶ್ ಆರ್ಯ ಬಿ ಚಹಲ್	58	37	4	3
ಪಡಿಕ್ಕಲ್	ಸಿ ಶ್ರೇಯಸ್ ಬಿ ಬ್ರಾರ್	45	25	4	3
ವೆಂಕಟೇಶ್ ಅಯ್ಯರ್	ನಾಟ್‌ಔಟ್	73	40	8	4
ಟಿಮ್ ಡೇವಿಡ್	ನಾಟ್‌ಔಟ್	28	12	2	2

ಬೌಲಿಂಗ್ ಪಂಜಾಬ್ ಕಿಂಗ್ಸ್

	ಓವರ್	ರನ್	ಮೆಡನ್	ವಿಕೆಟ್
ಅರ್ಶ್‌ದೀಪ್ ಸಿಂಗ್	4	43	0	1
ಅಜ್ಮತುಲಾ ಒಮರ್‌ಝಾಯಿ	4	38	0	0
ಹರ್‌ಪ್ರೀತ್ ಬ್ರಾರ್	4	35	0	2
ಲಾಕಿ ಫರ್ಗೂಸನ್	3	43	0	0
ಚಹಲ್	3	42	0	1
ಶಶಾಂಕ್ ಸಿಂಗ್	2	20	0	0

ವಿಕೆಟ್ ವಿಕೆಟ್: 21/1, 97/2, 157/3, 222/4

ಪಂಜಾಬ್ 199/8 20 ಓವರ್

		ರನ್	ಎಸೆತ	4s	6s
ಪ್ರಿಯಾಂಶ್ ಆರ್ಯ	ಸಿ ಶೆಫರ್ಡ್ ಬಿ ಭುವನೇಶ್ವರ್	0	3	0	0
ಪ್ರಭ್‌ಸಿಮ್ರನ್ ಸಿಂಗ್	ಸಿ ಪಡಿಕ್ಕಲ್ ಬಿ ಭುವನೇಶ್ವರ್	2	5	0	0
ಕಾನೋಲಿ	ಸಿ ಬೆಥೆಲ್ ಬಿ ಶೆಫರ್ಡ್	37	22	3	3
ಶ್ರೇಯಸ್ ಅಯ್ಯರ್	ಸಿ ಜಿತೇಶ್ ಬಿ ರಸಿಕ್ ಸಲಾಂದಾರ್	1	3	0	0
ಸೂರ್ಯಾಂಶ್ ಶೆಡ್ಗೆ	ಸಿ ವಿರಾಟ್ ಬಿ ಸುಯಶ್ ಶರ್ಮಾ	35	22	2	2
ಸ್ಟೋಯಿನಿಸ್	ಎಲ್‌ಬಿಡಬ್ಲ್ಯೂ ಹೇಜಲ್‌ವುಡ್	37	25	5	0
ಶಶಾಂಕ್ ಸಿಂಗ್	ಸಿ ವಿರಾಟ್, ಬಿ ರಸಿಕ್ ಸಲಾಂದಾರ್	56	27	4	4
ಅಜ್ಮತುಲ್ಲಾ	ಸಿ ಡೇವಿಡ್ ರಸಿಕ್ ಸಲಾಂದಾರ್	14	10	1	1

ಬೌಲಿಂಗ್ ಆರ್‌ಸಿಬಿ

	ಓವರ್	ರನ್	ಮೆಡನ್	ವಿಕೆಟ್
ಭುವನೇಶ್ವರ್	4	38	0	2
ಹೇಜಲ್‌ವುಡ್	4	36	0	1
ರಸಿಕ್ ಸಲಾಂದಾರ್	4	36	0	3
ಸುಯಶ್ ಶರ್ಮಾ	4	50	0	1
ಶೆಫರ್ಡ್	1	8	0	1
ಕೃನಾಲ್ ಪಾಂಡ್ಯ	3	27	0	0

ವಿಕೆಟ್ ಪತನ :1/1, 18/2, 19/3, 62/4, 93/5, 160/6, 194/7, 199/8

ಪ್ಲೇಯರ್ ಆಫ್ ದಿ ಮ್ಯಾಚ್ ▶▶ ವೆಂಕಟೇಶ್ (ಆರ್‌ಸಿಬಿ)

ಸಮಾಚಾರ ಸಣ್ಣದಲ್ಲ

ಕೊಹ್ಲಿಯಿಂದ ಇನ್ನೇನು ಸಾಧನೆ ನಿರೀಕ್ಷಿಸುವಿರಿ?

ದೆಹಲಿ: ಭಾರತ ತಂಡದಲ್ಲಿ ಇಷ್ಟೊಂದು ವರ್ಷಗಳ ಕಾಲ ಆಡಿ ಸಾಲು ಸಾಲು ಪಂದ್ಯಗಳನ್ನು ಗೆದ್ದುಕೊಟ್ಟ ನಂತರವೂ ಅವರು ಇನ್ನೂ ಯಾರಿಗೆ ಏನನ್ನು ಸಾಬೀತು ಪಡಿಸಬೇಕು? ಎಂದು ಮಾಜಿ ಸ್ಪಿನ್ನರ್ ರವಿಚಂದ್ರನ್ ಅಶ್ವಿನ್ ಪ್ರತಿಕ್ರಿಯಿಸಿದ್ದಾರೆ. ತಮ್ಮನ್ನು ಪದೇಪದೆ ಪ್ರಶ್ನಿಸುವ ವಾತಾವರಣದಲ್ಲಿ ಇರಲು ತಮಗೆ ಇಷ್ಟವಿಲ್ಲ ಎಂಬ ಕೊಹ್ಲಿ ಅವರ ಹೇಳಿಕೆಯನ್ನು ಬೆಂಬಲಿಸಿ ಈ ಮಾತನ್ನು ಅವರು ಹೇಳಿದ್ದಾರೆ. ತಮ್ಮ ಯುಟ್ಯೂಬ್ ಚಾನಲ್ ನಲ್ಲಿ ಮಾತನಾಡಿದ ಅಶ್ವಿನ್ ಅವರು, ಇಷ್ಟು ಸಾಧನೆ ಮಾಡಿರುವ ಆಟ ಗಾರನನ್ನು ಇನ್ನೂ ಪ್ರಶ್ನಿಸುವುದು ಸರಿಯಲ್ಲ ಎಂದಿದ್ದಾರೆ. ವಿರಾಟ್ ಕೊಹ್ಲಿ ಅವರು ತಾನು ಯಾರಿಗೂ ಏನನ್ನೂ ಸಾಬೀತುಪಡಿಸುವ ಅಗತ್ಯ ವಿಲ್ಲ ಎಂದು ಹೇಳುತ್ತಿರುವುದು ನೂರಕ್ಕೆ ನೂರು ನಿಜ. ಅವರು ಅಂತಾರಾಷ್ಟ್ರೀಯ ಕ್ರಿಕೆಟ್ನಲ್ಲಿ ಈಗಾ ಗಲೇ ಎಲ್ಲವನ್ನೂ ಸಾಧಿಸಿದ್ದಾರೆ. ನನ್ನ ಆಲೋಚನಾ ವಿಧಾನವೂ ಇದೇ ಆಗಿದೆ. ಭಾರತಕ್ಕಾಗಿ ಇಷ್ಟೊಂದು ವರ್ಷ ಆಡಿ, ಸಾಲು ಸಾಲು ಪಂದ್ಯ ಗಳನ್ನು ಗೆದ್ದು ಕೊಟ್ಟ ನಂತರವೂ ಅವರು ಇನ್ನೂ ಏನನ್ನು ಯಾರಿಗೆ ಸಾಬೀತುಪಡಿಸಬೇಕು? ಎಂದು ಖಾರವಾಗಿ ಪ್ರಶ್ನಿಸಿ ದ್ದಾರೆ. ವಿರಾಟ್ ಕೊಹ್ಲಿ ಅವರು ಅಂತಾರಾಷ್ಟ್ರೀಯ ಕ್ರಿಕೆಟ್, ಭಾರತ ತಂಡದ ವಾತಾವರಣ ಮತ್ತು 2027ರ ಏಕದಿನ ವಿಶ್ವಕಪ್ನಲ್ಲಿ ತಮ್ಮ ಸಂಭಾವ್ಯ ಭಾಗವಹಿಸು ವಿಕೆಯ ಬಗ್ಗೆ ತಮ್ಮ ಪ್ರಸ್ತುತ ದೃಷ್ಟಿಕೋನವನ್ನು ಹಂಚಿಕೊಂಡಿದ್ದರು. ತಾವು ಇನ್ನೂ ಕ್ರಿಕೆಟ್ ಆಡುವು ದನ್ನು ಆನಂದಿಸುತ್ತಿರುವುದಾಗಿ ಮತ್ತು 2027ರ ವಿಶ್ವಕಪ್‌ನಲ್ಲಿ ಆಡಲು ಮುಕ್ತವಾಗಿರುವುದಾಗಿ ಸ್ಪಷ್ಟಪಡಿಸಿದ ಕೊಹ್ಲಿ, ಅದೇ ಸಮಯದಲ್ಲಿ ತಂಡದಲ್ಲಿ ತಮ್ಮ ಸ್ಥಾನದ ಬಗ್ಗೆ ಯಾವುದೇ ಅನಿಶ್ಚಿತತೆ ಅಥವಾ ಗೊಂದಲದ ಸಂಕೇತಗಳನ್ನು ಬಯಸುವುದಿಲ್ಲ ಎಂದು ಹೇಳಿದ್ದರು.

ಮೊಹ್ಸಿನ್ ನಖ್ವಿಗಿಲ್ಲ ಐಪಿಎಲ್‌ಗೆ ಆಹ್ವಾನ

ದೆಹಲಿ: ಇಂಡಿಯನ್ ಪ್ರೀಮಿಯರ್ ಲೀಗ್ ಫೈನಲ್ ದಿನವೇ ಐಸಿಸಿ ಸಭೆ ಅಹಮದಾಬಾದ್‌ನಲ್ಲಿ ಆಯೋಜಿಸಲಾಗಿದೆ. ಸಭೆಯ ಬಳಿಕ ಫೈನಲ್ ಪಂದ್ಯ ವೀಕ್ಷಣೆಗೆ ಹಲವು ದೇಶದ ಕ್ರಿಕೆಟ್ ಮಂಡಳಿಯ ಮುಖ್ಯಸ್ಥರಿಗೆ ಬಿಸಿಸಿಐ ಆಹ್ವಾನ ನೀಡಿದೆ. ಆದರೆ ಪಾಕಿಸ್ತಾನ ಕ್ರಿಕೆಟ್ ಬೋರ್ಡ್ ಅಧ್ಯಕ್ಷ ಮೊಹ್ಸಿನ್ ನಖ್ವಿಗೆ ಮಾತ್ರ ಆಹ್ವಾನ ನೀಡಿಲ್ಲ ಎಂದು ತಿಳಿದುಬಂದಿದೆ. ನಖ್ವಿ ಹೊರತುಪಡಿಸಿ ಐಸಿಸಿ ಸಭೆಗೆ ಹಾಜರಾಗಲಿರುವ ಇತರ ವಿದೇಶಗಳ ಪ್ರತಿನಿಧಿಗಳನ್ನು ಐಪಿಎಲ್ ಫೈನಲ್‌ಗೆ ಆಹ್ವಾನಿಸಲಾಗಿದೆ. ಐಸಿಸಿ ಸಭೆ ಹೋದ ತಿಂಗಳು ದೋಹಾದಲ್ಲಿ ಆಯೋಜಿಸಬೇಕಿತ್ತು. ಆದರೆ ಪಶ್ಚಿಮ ಏಷ್ಯಾದಲ್ಲಿ ಸಂಘರ್ಷವಿರುವ ಕಾರಣಕ್ಕೆ ಮುಂದೂಡಲಾಯಿತು. ಅದರಿಂದಾಗಿ ಭಾರತಕ್ಕೆ ಆತಿಥ್ಯ ವಹಿಸುವ ಅವಕಾಶ ದೊರೆಯಿತು. ನಖ್ವಿ ಅವರೊಂದಿಗೆ ಇನ್ನೂ ಮೂರು ಮಂಡಳಿಗಳ ಪ್ರತಿನಿಧಿಗಳು ಕೂಡ ವರ್ಚುವಲ್ ಸಭೆಯಲ್ಲಿ ಭಾಗವಹಿಸುವರು ಎಂದು ಮೂಲಗಳು ತಿಳಿಸಿವೆ.

ಸೂರ್ಯವಂಶಿ ಸ್ಫೋಟಕ ಆಟ | 4 ವಿಕೆಟ್ ಕಿತ್ತಿದ್ದ ಮಿಚೆಲ್ ಸ್ಟಾರ್ಕ್

ಡೆಲ್ಲಿ ಗೆಲುವಿಗೆ 194 ರನ್ ಗುರಿ

ದೆಹಲಿ: ಇಂಡಿಯನ್ ಪ್ರೀಮಿಯರ್ ಲೀಗ್(ಐಪಿಎಲ್) ಟೂರ್ನಿಯ 62ನೇ ಪಂದ್ಯದಲ್ಲಿ ಟಾಸ್ ಗೆದ್ದು ಮೊದಲು ಬ್ಯಾಟಿಂಗ್ ಮಾಡಿದ ರಾಜಸ್ಥಾನ ರಾಯಲ್ಸ್ ತಂಡವು 20 ಓವರ್‌ಗಳಲ್ಲಿ 8 ವಿಕೆಟ್ ನಷ್ಟಕ್ಕೆ 193 ರನ್ ಗಳಿಸಿದೆ. ದೆಹಲಿಯ ಅರುಣ್ ಜೇಟ್ಲಿ ಕ್ರೀಡಾಂಗಣದಲ್ಲಿ ನಡೆಯುತ್ತಿರುವ ಪಂದ್ಯದಲ್ಲಿ ಗೆಲುವು ದಾಖಲಿಸಲು ಡೆಲ್ಲಿ ಕ್ಯಾಪಿಟಲ್ಸ್ ತಂಡವು 194 ರನ್ ಗಳಿಸಬೇಕಿದೆ.

ಟಾಸ್ ಸೋತು ಮೊದಲು ಬ್ಯಾಟಿಂಗ್‌ಗೆ ಬಂದ ರಾಜಸ್ಥಾನ ತಂಡದ ಆರಂಭಿಕ ಬ್ಯಾಟರ್ ಯಶಸ್ವಿ ಜೈಸ್ವಾಲ್ (12 ರನ್) ವಿಕೆಟ್ ಪಡೆಯುವ ಮೂಲಕ ಲುಂಗಿ ಎನ್‌ಗಿಡಿ ಆರಂಭಿಕ ಆಘಾತ ನೀಡಿದರು. ವೈಭವ್ ಸೂರ್ಯವಂಶಿ (46 ರನ್: 21 ಎಸೆತ) ಎಂದಿನಂತೆ ಸ್ಫೋಟಕ ಆಟವಾಡಿದರು.

ನಾಯಕ ರಿಯಾನ್ ಪರಾಗ್ (51 ರನ್: 26 ಎಸೆತ), ಧ್ರುವ್ ಜುರೆಲ್ (53 ರನ್: 40 ಎಸೆತ) ಅರ್ಧಶತಕಗಳಿಸುವ ಮೂಲಕ ತಂಡದ ಮೊತ್ತವನ್ನು 190ರ ಗಡಿದಾಟಿಸಿದರು. ಡೆಲ್ಲಿ ತಂಡದ ಮಾರಕ ಬೌಲಿಂಗ್ ದಾಳಿಗೆ ರಾಜಸ್ಥಾನ ರಾಯಲ್ಸ್ ತಂಡ ತತ್ತರಿಸಿತು. ಮಿಚೆಲ್ ಸ್ಟಾರ್ಕ್ 40 ರನ್‌ಗಳನ್ನು ನೀಡಿ 4 ವಿಕೆಟ್‌ಗಳನ್ನು ಪಡೆದರು. ಹಾಗೆಯೇ ಲುಂಗಿನಿ ಎನ್‌ಗಿಡಿ ಹಾಗೂ ಮಹೇಶ್ ಕುಮಾರ್ ತಲಾ 2 ವಿಕೆಟ್ ಪಡೆದು ತಂಡಕ್ಕೆ ನೆರವಾದರು.

ಚೆನ್ನೈ-ಹೈದರಾಬಾದ್‌ಗೆ ನಿರ್ಣಾಯಕ ಪಂದ್ಯ

ಚೆನ್ನೈ: ಪ್ರಸಕ್ತ ಸಾಲಿನ ಐಪಿಎಲ್ ಲೀಗ್ ಹಂತದ ಪಂದ್ಯಗಳ ಕೊನೆಯ ಹಂತಕ್ಕೆ ಬರು ತ್ತಿರುವ ಹೊಸ್ತಿಲಿನಲ್ಲಿಯೇ ಕ್ವಾಲಿಫೈಯರ್ ರೇಸ್‌ನಲ್ಲಿ ಚೆನ್ನೈ ಹಾಗೂ ಹೈದರಾಬಾದ್ ಪೈಕಿ ಯಾರು ಉಳಿಯಲಿದ್ದಾರೆ ಎನ್ನುವುದು ಸೋಮವಾರ ಸಂಜೆ ನಿರ್ಧಾರವಾಗಲಿದೆ.

ಲೀಗ್ ಹಂತದ 13ನೇ ಪಂದ್ಯವನ್ನು ಎದುರಿಸುತ್ತಿರುವ ಐದು ಬಾರಿಯ ಚಾಂಪಿಯನ್ ಚೆನ್ನೈ ಸೂಪರ್ ಕಿಂಗ್ಸ್ ಹಾಗೂ ಸನ್‌ರೈರ್ಸ್ ಹೈದರಾಬಾದ್ ತಂಡಗಳು ಚೆನ್ನೈನ ಚಿದಂಬರಂ ಕ್ರೀಡಾಂಗಣದಲ್ಲಿ ಎದುರಾಗ ಲಿವೆ. ಸಿಎಸ್‌ಕೆ ತಂಡ 12 ಪಂದ್ಯಗಳಲ್ಲಿ ಆರು ಗೆಲುವುಗಳು ಮತ್ತು ಅಷ್ಟೇ ಸೋಲು ಗಳೊಂದಿಗೆ ಪಾಯಿಂಟ್ಸ್ ಪಟ್ಟಿಯಲ್ಲಿ 6ನೇ ಸ್ಥಾನದಲ್ಲಿದ್ದಾರೆ. ಕಳೆದ ಪಂದ್ಯದಲ್ಲಿ ಲಕ್ನೋ ಸೂಪರ್ ಜೈಂಟ್ಸ್ ವಿರುದ್ಧ ಹೀನಾಯ ಸೋಲು ತಂಡದ ಪ್ಲೇ-ಆಫ್ ಲೆಕ್ಕಾಚಾರವನ್ನು ತಲೆಕೆಳಗೆ ಮಾಡಿತ್ತು. ಸ್ಪರ್ಧೆಯಲ್ಲಿ ಜೀವಂತ ವಾಗಿರಲು ಈ ನಿರ್ಣಾಯಕ ಪಂದ್ಯದಲ್ಲಿ ಅವರಿಗೆ ಗೆಲುವು ಅಗತ್ಯವಾಗಿದೆ. ಮತ್ತೊಂದೆಡೆ ಅಬ್ಬರದ ಆಟದ ಹೊರ ತಾಗಿಯೂ 12 ಪಂದ್ಯಗಳಲ್ಲಿ ಏಳು ಗೆಲುವು ಗಳೊಂದಿಗೆ ಅವರು ಪಾಯಿಂಟ್ ಪಟ್ಟಿಯಲ್ಲಿ ಮೂರನೇ ಸ್ಥಾನದಲ್ಲಿದ್ದಾರೆ. ಸಿಎಸ್‌ಕೆ ವಿರುದ್ಧದ ಪಂದ್ಯದಲ್ಲಿ ಅವರು ಗೆದ್ದರೆ, ಅವರ ಅರ್ಹತೆ ಪಡೆಯುವ ಸಾಧ್ಯತೆಗಳು ಗಮನಾರ್ಹವಾಗಿ ಹೆಚ್ಚಾಗುತ್ತವೆ. ಇಲ್ಲದೇ ಹೋದರೆ, ಇತರೆ ತಂಡಗಳ ಫಲಿತಾಂಶದ ಮೇಲೆ ಅವಲಂಬಿತರಾಗಬೇಕಾದ ಸ್ಥಿತಿ ತಲುಪಲಿದೆ.

ಪಿಚ್ ರಿಪೋರ್ಟ್: ಚೆನ್ನೈನ ಐಕಾನಿಕ್ ಎಂಎ ಚಿದಂಬರಂ ಕ್ರೀಡಾಂಗಣವು ಐಪಿಎಲ್ 2026ರಲ್ಲಿ ಇದುವರೆಗೆ ಆರು ಪಂದ್ಯಗಳನ್ನು ಆಯೋಜಿಸಿದೆ ಮತ್ತು ಪಂದ್ಯಗಳು ಸಾಕಷ್ಟು ಹೆಚ್ಚಿನ ಸ್ಕೋರಿಂಗ್ ಆಗಿವೆ. ಆರು ಪಂದ್ಯ ಗಳಲ್ಲಿ, ನಾಲ್ಕು ಪಂದ್ಯಗಳನ್ನು ಚೇಸಿಂಗ್ ತಂಡವು ಗೆದ್ದಿದೆ. ಇಲ್ಲ ಆಟ ಸಾಗಿದಂತೆ ಪಿಚ್ ಬ್ಯಾಟಿಂಗ್ಗೆ ಉತ್ತಮಗೊಳ್ಳುತ್ತದೆ. ಹೀಗಾಗಿ ಟಾಸ್ ಕೂಡ ನಿರ್ಣಾಯಕ. ಇತ್ತಂಡಗಳು ಈವರೆಗೆ ಐಪಿಎಲ್ ಟೂರ್ನಿಯಲ್ಲಿ 24 ಬಾರಿ ಮುಖಾಮುಖಿಯಾಗಿವೆ. ಈ ಪೈಕಿ ಸಿಎಸ್ಕೆ ತಂಡ 16 ಬಾರಿ ಗೆಲುವು ಸಾಧಿಸಿದೆ. ಹೈದರಾ ಬಾದ್ 8 ಪಂದ್ಯ ಗೆದ್ದಿದೆ. ಆದರೆ ಈ ಬಾರಿ ಸಿಎಸ್ಕೆಗಿಂತ ಹೈದರಾಬಾದ್ ಬಲಿಷ್ಠವಾಗಿದೆ.

ವಿಟಾಕೀಸ್

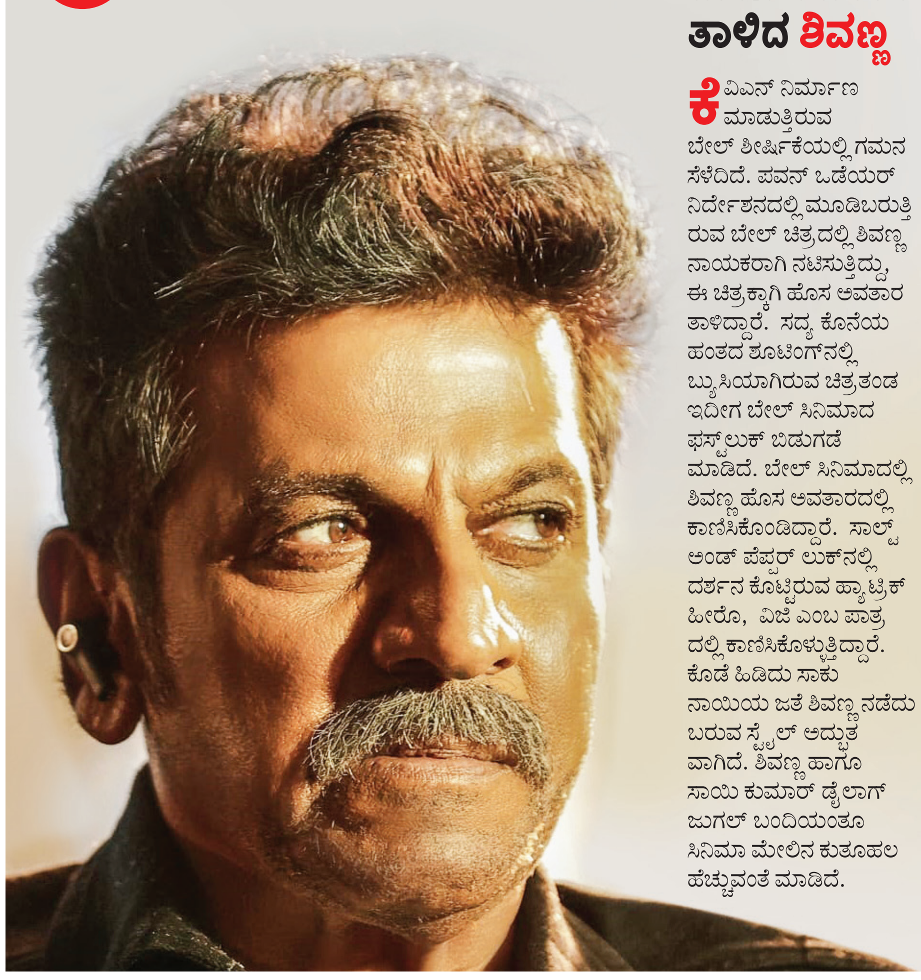

ಬೇಲ್‌ಗಾಗಿ ಹೊಸ ಅವತಾರ ತಾಳಿದ ಶಿವಣ್ಣ

ಕೆವಿಎನ್ ನಿರ್ಮಾಣ ಮಾಡುತ್ತಿರುವ ಬೇಲ್ ಶೀರ್ಷಿಕೆಯಲ್ಲಿ ಗಮನ ಸೆಳೆದಿದೆ. ಪವನ್ ಒಡೆಯರ್ ನಿರ್ದೇಶನದಲ್ಲಿ ಮೂಡಿಬರುತ್ತಿರುವ ಬೇಲ್ ಚಿತ್ರದಲ್ಲಿ ಶಿವಣ್ಣ ನಾಯಕರಾಗಿ ನಟಿಸುತ್ತಿದ್ದು, ಈ ಚಿತ್ರಕ್ಕಾಗಿ ಹೊಸ ಅವತಾರ ತಾಳಿದ್ದಾರೆ. ಸದ್ಯ ಕೊನೆಯ ಹಂತದ ಶೂಟಿಂಗ್‌ನಲ್ಲಿ ಬ್ಯುಸಿಯಾಗಿರುವ ಚಿತ್ರತಂಡ ಇದೀಗ ಬೇಲ್ ಸಿನಿಮಾದ ಫಸ್ಟ್‌ಲುಕ್ ಬಿಡುಗಡೆ ಮಾಡಿದೆ. ಬೇಲ್ ಸಿನಿಮಾದಲ್ಲಿ ಶಿವಣ್ಣ ಹೊಸ ಅವತಾರದಲ್ಲಿ ಕಾಣಿಸಿಕೊಂಡಿದ್ದಾರೆ. ಸಾಲ್ಟ್ ಅಂಡ್ ಪೆಪ್ಪರ್ ಲುಕ್‌ನಲ್ಲಿ ದರ್ಶನ ಕೊಟ್ಟಿರುವ ಹ್ಯಾಟ್ರಿಕ್ ಹೀರೊ, ವಿಜಿ ಎಂಬ ಪಾತ್ರದಲ್ಲಿ ಕಾಣಿಸಿಕೊಳ್ಳುತ್ತಿದ್ದಾರೆ. ಕೊಡೆ ಹಿಡಿದು ಸಾಕು ನಾಯಿಯ ಜತೆ ಶಿವಣ್ಣ ನಡೆದು ಬರುವ ಸ್ಟೈಲ್ ಅದ್ಭುತವಾಗಿದೆ. ಶಿವಣ್ಣ ಹಾಗೂ ಸಾಯಿ ಕುಮಾರ್ ಡೈಲಾಗ್ ಜುಗಲ್ ಬಂದಿಯಂತೂ ಸಿನಿಮಾ ಮೇಲಿನ ಕುತೂಹಲ ಹೆಚ್ಚುವಂತೆ ಮಾಡಿದೆ. ಜೋರಾಗಿ ಸುರಿಯುತ್ತಿರುವ ಮಳೆ, ನಿಧಾನವಾಗಿ ನಾಯಿಗೆ ಬಿಸ್ಕೆಟ್ ತಿನ್ನುಸುತ್ತಿರುವ ವಿಜಿ ದರ್ಶನವಾಗುತ್ತದೆ. ಆ ಲುಕ್ ನೋಡುವುದೇ ಖುಷಿ. ಫೋನ್ ಕರೆ ಸ್ವೀಕರಿಸುವ ವಿಜಿಗೆ ಅತ್ತ ಕಡೆಯಿಂದ ಬಹುಪರಾಕ್ ಶುರುವಾಗುತ್ತದೆ. ನೀನು ಹಚ್ಚಿರುವ ಬೆಂಕಿ ಬರೀ ಊರನ್ನು ಅಲ್ಲ, ದೇಶವನ್ನು ಸುಡುತ್ತಿದೆ ಎಂದು ಅತ್ತ ಕಡೆಯಿಂದ ದನಿ ಕೇಳುತ್ತದೆ. ಇದನ್ನೆಲ್ಲಾ ಮಾಡಿ ಹೇಗೆ ಸೈಲೆಂಟ್ ಇದ್ದೀಯಾ ಎಂದಾಗ ಕೆಲವು ಸ್ವಭಾವಕ್ಕೆ ಧೈರ್ಯದ ಅಭಾವ ಯಾವಾಗ್ಲೂ ಆಗಲ್ಲ ಎಂಬ ಶಿವಣ್ಣ ಅವರ ಖಡಕ್ ಡೈಲಾಗ್ ಮನಸೆಳೆಯುತ್ತದೆ.

ಪವನ್ ಒಡೆಯರ್ ಸತ್ಯ ಘಟನೆಗಳನ್ನು ಆಧರಿಸಿ ಬೇಲ್ ಸಿನಿಮಾವನ್ನು ನಿರ್ದೇಶನ ಮಾಡುತ್ತಿದ್ದಾರೆ. ಅಜನೀಶ್ ಲೋಕನಾಥ್ ಸಂಗೀತ ನಿರ್ದೇಶನ, ವೈದ್ಯ ಛಾಯಾಗ್ರಹಣ ಶಶಾಂಕ್ ನಾರಾಯಣ್ ಸಂಕಲನ ಬೇಲ್ ಚಿತ್ರಕ್ಕಿದೆ. ಸ್ಟಾರ್ ಹೀರೋಗಳಿಗೆ ವಿಭಿನ್ನ ಬಗೆಯ ಸಿನಿಮಾ ಮಾಡಿರುವ ಪವನ್ ಒಡೆಯರ್ ಈಗ ಶಿವಣ್ಣ ಅವರಿಗಾಗಿ ಒಳ್ಳೆಯ ಕಥೆ ಹೆಣೆದಿದ್ದಾರೆ. ವರ ಮಹಾಲಕ್ಷ್ಮಿ ಹಬ್ಬದಂದು ಬೇಲ್ ಸಿನಿಮಾ ಅದ್ದೂರಿಯಾಗಿ ತೆರೆಗೆ ಬರಲಿದೆ.

ಕಾನ್ಸ್‌ನಲ್ಲಿ ಪ್ರಿಯಾಂಕಾ

ಫ್ರಾನ್ಸ್‌ನಲ್ಲಿ ಎಪ್ಪತ್ತೊಂಬತ್ತನೇ ಕಾನ್ಸ್ ಫಿಲಂ ಫೆಸ್ಟಿವಲ್ ನಡೆಯುತ್ತಿದೆ. ಈ ಫೆಸ್ಟಿವಲ್‌ನ ರೆಡ್ ಕಾರ್ಪೆಟ್ ಮೇಲೆ ನಟಿ ಪ್ರಿಯಾಂಕಾ ಉಪೇಂದ್ರ ಹೆಜ್ಜೆ ಹಾಕಿದ್ದಾರೆ. ಕರೆನ್ ಕ್ಷಿತಿ ಸುವರ್ಣ ಕೂಡ ಪ್ರಿಯಾಂಕಾ ಅವರಿಗೆ ಸಾಥ್ ನೀಡಿದ್ದಾರೆ. ಕರೆನ್ ಕ್ಷಿತಿ ಸುವರ್ಣ ನಿರ್ದೇಶನದ ಸೆಪ್ಟೆಂಬರ್ 21 ಚಿತ್ರ ಕಾನ್ಸ್ ಫಿಲಂ ಫೆಸ್ಟಿವಲ್‌ನಲ್ಲಿ ಪ್ರದರ್ಶನ ಕಾಣುತ್ತಿದೆ. ಈ ಚಿತ್ರದಲ್ಲಿ ಪ್ರಿಯಾಂಕಾ ಉಪೇಂದ್ರ ಪ್ರಮುಖ ಪಾತ್ರದಲ್ಲಿ ಅಭಿನಯಿಸಿದ್ದು, ಡಿ ಗ್ಲಾಮರ್ ರೋಲ್‌ನಲ್ಲಿ ಮಿಂಚಿದ್ದಾರೆ.

ಮರೆವಿನ ಕಾಯಿಲೆಯಿಂದ ಬಳಲುತ್ತಿರುವ ವ್ಯಕ್ತಿಯ ಜೀವನ ಹೇಗಿರುತ್ತದೆ ಎಂಬುದನ್ನು ಈ ಚಿತ್ರದಲ್ಲಿ ಹೇಳಲಾಗುತ್ತಿದೆ. ಅಲ್ಝೈಮರ್ಸ್ ಖಾಯಿಲೆಗೆ ತುತ್ತಾದವರ ಮತ್ತು ಅವರನ್ನು ಹಗಲಿರುಳು ಆರೈಕೆ ಮಾಡುವವರ ಒಳಗಿನ ತಳಮಳವನ್ನು ಈ ಚಿತ್ರದಲ್ಲಿ ಅತ್ಯಂತ ನೈಜವಾಗಿ ಚಿತ್ರಿಸಲಾಗಿದೆ. ಜತೆಗೆ ಕಳೆದು ಹೋಗುತ್ತಿರುವ ನೆನಪುಗಳ ನೋವನ್ನು ಮೌನವಾಗಿ ಅನುಭವಿಸುವಂತೆ ಮಾಡುತ್ತದೆ. ಇದು ಕೇವಲ ಸಿನಿಮಾವಲ್ಲ, ಒಂದು ಭಾವನಾತ್ಮಕ ಪಯಣ ಎಂಬ ಭರವಸೆಯೂ ಟೀಸರ್‌ನಲ್ಲಿ ವ್ಯಕ್ತವಾಗುತ್ತದೆ. ಕ್ಷಿತಿ ಸುವರ್ಣ ಅನಗತ್ಯ ಅಬ್ಬರಕ್ಕೆ ಮೊರೆ ಹೋಗದೆ ಕಥೆಯ ಭಾವಕ್ಕೆ ಹೆಚ್ಚಿನ ಒತ್ತು ನೀಡಿದ್ದಾರೆ.

ಪ್ರವೀಣ್ ಸಿಂಗ್ ಸಿಸೋಡಿಯಾ ಮರೆಗುಳಿತನದಿಂದ ತನ್ನ ಅಸ್ತಿತ್ವವನ್ನೇ ಮರೆಯುತ್ತಿರುವ ವ್ಯಕ್ತಿಯ ಪಾತ್ರದಲ್ಲಿ ನಟಿಸಿದ್ದು, ಅವರಿಗೆ ಆಸರೆಯಾಗಿ ನಿಲ್ಲುವ ಪಾಲಕಿಯಾಗಿ ಪ್ರಿಯಾಂಕಾ ಉಪೇಂದ್ರ ಅಭಿನಯಿಸಿದ್ದಾರೆ. ಹಿರಿಯ ನಟಿ ಜರೀನಾ ವಹಾಬ್, ಅಮಿತ್ ಬೆಹ್ಲ್, ಅಜಿತ್ ಶಿಧಾಯೆ, ಸಚಿನ್ ಪಟೇಕರ್ ಮತ್ತು ರಿಕಿ ರುದ್ರ ಮುಂತಾದ ಕಲಾವಿದರು ತಾರಾಗಣದಲ್ಲಿದ್ದಾರೆ. ವಿಸಿಕಾ ಫಿಲಂಸ್ ಮತ್ತು ಎಫ್.ಎಂ.ಡಿ ಪ್ರೊಡಕ್ಷನ್ಸ್‌ನಲ್ಲಿ ಚಿತ್ರ ನಿರ್ಮಾಣವಾಗಿದೆ.

ಜೂನ್‌ನಲ್ಲಿ ಮೋಡ ಕವಿದ ವಾತಾವರಣ

ಸಿಂಪಲ್ ಸುನಿ ಸಾರಥ್ಯದಲ್ಲಿ ಮೂಡಿಬಂದಿರುವ ಮೋಡ ಕವಿದ ವಾತಾವರಣ ಸಿನಿಮಾ ತೆರೆಗೆ ಸಿದ್ಧವಾಗಿದ್ದು, ಜೂನ್ 26ರಂದು ತೆರೆಗೆ ಬರಲಿದೆ. ಮೋಡ ಕವಿದ ವಾತಾವರಣ ಚಿತ್ರಕ್ಕೆ ಸೆನ್ಸಾರ್ ಮಂಡಳಿ ಅಸ್ತು ಎಂದಿದ್ದು ಯು/ಎ ಪ್ರಮಾಣ ಪತ್ರ ನೀಡಿದೆ. ಸುನಿ ಅವರ ಗರಡಿಯಲ್ಲಿ ಪಳಗಿರುವ ನಟ ಶೀಲಮ್ ಈ ಸಿನಿಮಾದ ನಾಯಕನಾಗಿ ನಟಿಸಿದ್ದಾರೆ. ಶೀಲಮ್ ಈ ಹಿಂದೆ ಹಲವು ಸಿನಿಮಾಗಳಲ್ಲಿ ಸಣ್ಣಪುಟ್ಟ ಪಾತ್ರಗಳಲ್ಲಿ ಕಾಣಿಸಿಕೊಂಡಿದ್ದರು. ಈಗ ಮೋಡ ಕವಿದ ವಾತಾವರಣದ ಮೂಲಕ ಪೂರ್ಣ ಪ್ರಮಾಣದ ನಾಯಕನಾಗಿ ಅದೃಷ್ಟ ಪರೀಕ್ಷೆಗೆ ಇಳಿದಿದ್ದಾರೆ. ಶೀಲಮ್‌ಗೆ ಜೋಡಿಯಾಗಿ ಸಾತ್ವಿಕಾ ಹಾಗೂ ಮೋಕ್ಷಾ ಕುಶಾಲ್ ನಟಿಸಿದ್ದಾರೆ. ಒಂದು ಸರಳ ಪ್ರೇಮ ಕಥೆ ಸಿನಿಮಾ ನಿರ್ಮಾಣ ಮಾಡಿದ್ದ ರಾಮ್ ಮೂವೀಸ್ ಅವರೆ ಈ ಸಿನಿಮಾ ನಿರ್ಮಾಣ ಮಾಡಿದೆ. ಮೋಡ ಕವಿದ ವಾತಾವರಣ ಸಿನಿಮಾಗೆ ಸಂತೋಷ್ ರೈ ಪಾತಾಜೆ ಛಾಯಾಗ್ರಹಣವಿದ್ದು, ಜೂಡಾ ಸ್ಯಾಂಡಿ ಸಂಗೀತ ನಿರ್ದೇಶನ ಮಾಡಿದ್ದು, ಆದಿತ್ಯ ಕಶ್ಯಪ್ ಸಂಕಲನದ ಜವಾಬ್ದಾರಿ ನಿರ್ವಹಿಸಿದ್ದಾರೆ. ಈಗಾಗಲೇ ಸಂಜಿತ್ ಹೆಗಡೆ ಹಾಡಿರುವ ನನ್ನೆದೆಯ ಹಾಡೊಂದನು ಸಿನಿಪ್ರಿಯರ ಮನಗೆದ್ದಿದೆ.

ಸಾರಿಗೆ ಇಲಾಖೆ
TRANSPORT DEPARTMENT

ಶ್ರೀ ಸಿದ್ದರಾಮಯ್ಯ
ಸನ್ಮಾನ್ಯ ಮುಖ್ಯಮಂತ್ರಿಗಳು
ಕರ್ನಾಟಕ ಸರ್ಕಾರ

ಸಾರಿಗೆ ಇಲಾಖೆ
ಮೂರು ವರ್ಷಗಳ ಸಾಧನೆಯ ಮೈಲಿಗಲ್ಲು

ಶ್ರೀ ಡಿ.ಕೆ. ಶಿವಕುಮಾರ್
ಮಾನ್ಯ ಉಪ ಮುಖ್ಯಮಂತ್ರಿಗಳು
ಕರ್ನಾಟಕ ಸರ್ಕಾರ

ಮೂಲಭೂತ ಸೌಕರ್ಯಗಳ ಅಭಿವೃದ್ಧಿ

ರೂ. 70.12 ಕೋಟಿ ವೆಚ್ಚದಲ್ಲಿ **15** ನೂತನ ಪ್ರಾದೇಶಿಕ ಸಾರಿಗೆ ಕಛೇರಿಗಳ ನಿರ್ಮಾಣ | **ರೂ. 39.25** ಕೋಟಿ ವೆಚ್ಚದಲ್ಲಿ **6** ನೂತನ ಪ್ರಾದೇಶಿಕ ಸಾರಿಗೆ ಕಛೇರಿಗಳ ನಿರ್ಮಾಣ ಪ್ರಗತಿ

ಸ್ವಯಂಚಾಲಿತ/ಗಣಕೀಕೃತ ಪರೀಕ್ಷಾ ಪಥ (ADTS)

ರೂ. 266.00 ಕೋಟಿ ವೆಚ್ಚದಲ್ಲಿ ರಾಜ್ಯದ ವಿವಿಧ **45** ಸ್ಥಳಗಳಲ್ಲಿ ಸ್ವಯಂಚಾಲಿತ ಚಾಲನಾ ಪರೀಕ್ಷಾ ಪಥಗಳ ಸ್ಥಾಪನೆ

ಸ್ವಯಂಚಾಲಿತ ವಾಹನ ತಪಾಸಣಾ ಕೇಂದ್ರ

ಪಿ.ಪಿ.ಪಿ. ಯೋಜನೆಯಡಿ DBFOT ಮಾದರಿಯಲ್ಲಿ **12** ಹಾಗೂ BOO ಮಾದರಿಯಲ್ಲಿ **20** ಸ್ಥಳಗಳಲ್ಲಿ ಸ್ವಯಂಚಾಲಿತ ವಾಹನ ತಪಾಸಣಾ ಕೇಂದ್ರಗಳ ನಿರ್ಮಾಣಕ್ಕೆ ಕ್ರಮ

ಭಾರಿ ವಾಹನ ಚಾಲಕರ ತರಬೇತಿ ಕೇಂದ್ರ

ಬೆಂಗಳೂರು, ಧಾರವಾಡ, ಕಲಬುರಗಿ ಮತ್ತು ಮಂಗಳೂರುಗಳಲ್ಲಿ **ರೂ. 46.00** ಕೋಟಿಗಳ ವೆಚ್ಚದಲ್ಲಿ, ಭಾರಿ ವಾಹನ ಚಾಲನಾ ತರಬೇತಿ ಕೇಂದ್ರ ನಿರ್ಮಾಣ | ಬಳ್ಳಾರಿ, ವಿಜಯಪುರ, ನಾಗಮಂಗಲ ಮತ್ತು ಶಿವಮೊಗ್ಗಗಳಲ್ಲಿ **ರೂ. 21.00** ಕೋಟಿ ವೆಚ್ಚದಲ್ಲಿ ಭಾರಿ ವಾಹನ ಚಾಲನಾ ತರಬೇತಿ ಕೇಂದ್ರ ನಿರ್ಮಾಣಕ್ಕೆ ಕ್ರಮ

ಸೀಝಿಂಗ್ ಯಾರ್ಡ್

ಬೆಂಗಳೂರಿನ ಚಂದಾಪುರದಲ್ಲಿ ಕೆ.ಎಸ್.ಆರ್.ಟಿ.ಸಿ ವತಿಯಿಂದ **ರೂ. 1.48** ಕೋಟಿ ವೆಚ್ಚದಲ್ಲಿ ಸೀಝಿಂಗ್ ಯಾರ್ಡ್ ನಿರ್ಮಾಣ | ಬೆಂಗಳೂರಿನ ದೇವನಹಳ್ಳಿ ಮತ್ತು ಮಂಗಳೂರಿನಲ್ಲಿ **ರೂ. 7.58** ಕೋಟಿಗಳ ವೆಚ್ಚದಲ್ಲಿ ಸೀಝಿಂಗ್ ಯಾರ್ಡ್ ನಿರ್ಮಾಣಕ್ಕೆ ಕ್ರಮ

ಅತಿ ಸುರಕ್ಷಿತ ನೋಂದಣಿ ಫಲಕ (HSRP)

ಕರ್ನಾಟಕ ರಾಜ್ಯದಲ್ಲಿ ಒಟ್ಟು **59** ಲಕ್ಷಕ್ಕೂ ಅಧಿಕ ಸಂಖ್ಯೆಯ ವಾಹನಗಳಿಗೆ ಅತಿ ಸುರಕ್ಷಿತ ನೋಂದಣಿ ಫಲಕಗಳ ಅಳವಡಿಕೆ

ಸ್ಮಾರ್ಟ್ ಎನ್‌ಫೋರ್ಸ್‌ಮೆಂಟ್

ರೂ. 5.65 ಕೋಟಿ ವೆಚ್ಚದಲ್ಲಿ ರಾಜ್ಯದಲ್ಲಿರುವ ಪ್ರಮುಖ ರಾಷ್ಟ್ರೀಯ ಹೆದ್ದಾರಿಗಳ **7** ಟೋಲ್ ಪ್ಲಾಜಾಗಳಲ್ಲಿ ಮತ್ತು **80** ವಿವಿಧ ಸ್ಥಳಗಳಲ್ಲಿ **ರೂ. 70.00** ಕೋಟಿ ವೆಚ್ಚದಲ್ಲಿ AI ಆಧಾರಿತ ಕ್ಯಾಮರಾ ಅಳವಡಿಸಲು ಕ್ರಮ

ಸಂಪರ್ಕ ರಹಿತ / ಆನ್ ಲೈನ್ ಸೇವೆಗಳು

ಸಾರಥಿ - **15** ಕಾಂಟ್ಯಾಕ್ಟ್ ಲೆಸ್ ಸೇವೆಗಳು
ಸಾರಥಿ - **16** ನಾನ್ ಕಾಂಟ್ಯಾಕ್ಟ್ ಲೆಸ್ ಸೇವೆಗಳು
ವಾಹನ್ - **9** ಕಾಂಟ್ಯಾಕ್ಟ್ ಲೆಸ್ ಸೇವೆಗಳು
ವಾಹನ್ - **12** ನಾನ್ ಕಾಂಟ್ಯಾಕ್ಟ್ ಲೆಸ್ ಸೇವೆ

ಜಿಯೋ ಫೆನ್ಸಿಂಗ್

ಜಿಯೋ ಫೆನ್ಸಿಂಗ್ ಆಧಾರಿತ m-Vahan Fitness App ಅನ್ನು **66** ಆರ್‌ಟಿಒಗಳಲ್ಲಿ ಜಾರಿ | ಪರಿಶೀಲನೆ ಬಳಿಕವೇ ವಾಹನಗಳ ಅರ್ಹತಾ ಪ್ರಮಾಣ ಪತ್ರ ನೀಡಿಕೆ

ಕೇಂದ್ರೀಕೃತ ಮುದ್ರಣ ಸೌಲಭ್ಯ (CPF)

ಮೈಕ್ರೋಚಿಪ್ ಆಧಾರಿತ RC & DL Smart card ವ್ಯವಸ್ಥೆ | ಕೇಂದ್ರೀಕೃತ ಮುದ್ರಣ ಸೌಲಭ್ಯ | ಈ ಯೋಜನೆಯನ್ನು ಜಾರಿಗೆ ತರುವಲ್ಲಿ ರಾಜ್ಯವು **4ನೇ** ಸ್ಥಾನದಲ್ಲಿದೆ

ರೆಟ್ರೋರಿಫ್ಲೆಕ್ಟೀವ್ ಟೇಪ್

ಅಪಘಾತಗಳನ್ನು ನಿಯಂತ್ರಿಸಲು ವಾಹನಗಳಿಗೆ **Retro Reflective Tape & rear marking plate** ಅಳವಡಿಕೆ

ಕರ್ನಾಟಕ ಮೋಟಾರು ಸಾರಿಗೆ ಮತ್ತು ಇತರೆ ಸಂಬಂಧಿತ ಕಾರ್ಮಿಕರ ಸಾಮಾಜಿಕ ಭದ್ರತಾ ಮತ್ತು ಕಲ್ಯಾಣ ಮಂಡಳಿ

ಮೋಟಾರು ಸಾರಿಗೆ ಸಂಬಂಧಿತ ಕಾರ್ಮಿಕರ ಮಂಡಳಿಯು ಪ್ರಸ್ತುತ ಕಾರ್ಮಿಕ ಇಲಾಖೆಯ ವ್ಯಾಪ್ತಿಯಲ್ಲಿ ಕಾರ್ಯನಿರ್ವಹಿಸುತ್ತಿದೆ/ ಸಾರಿಗೆ ಇಲಾಖೆಯಡಿಯಲ್ಲಿ ಕಾರ್ಯನಿರ್ವಹಿಸುವ ಸಂಬಂಧ ಸಂಪುಟ ಅನುಮೋದನೆ ದೊರಕಿದೆ/ ಮುಂದಿನ ವಿಧಾನಮಂಡಲ ಅಧಿವೇಶನದಲ್ಲಿ ಒಪ್ಪಿಗೆ ಪಡೆದು ಸಾರಿಗೆ ಇಲಾಖೆಯ ವ್ಯಾಪ್ತಿಗೆ ತರಲಾಗುವುದು | ಸದರಿ ಮಂಡಳಿಯಡಿಯಲ್ಲಿ ವಿದ್ಯಾರ್ಥಿ ವೇತನ, ಅಪಘಾತ ಪರಿಹಾರ, ನೈಸರ್ಗಿಕ ಮರಣ ಪರಿಹಾರ ಹಾಗೂ ಅಂತ್ಯ ಸಂಸ್ಕಾರ ವೆಚ್ಚ, ವಿವಾಹ ವೆಚ್ಚ, ಫಲಾನುಭವಿ/ಫಲಾನುಭವಿಯ ಪತ್ನಿಗೆ ಹೆರಿಗೆ ಭತ್ಯೆ, ಮಕ್ಕಳಿಗೆ ಶೈಕ್ಷಣಿಕ ಸಹಾಯ, ಭವಿಷ್ಯ ನಿಧಿ, ವಸತಿ ಹಾಗೂ ವೃದ್ಧಾಶ್ರಮ ಸೌಲಭ್ಯ ಒದಗಿಸಲಾಗುವುದು

ನೋಂದಾಯಿತ ವಾಹನಗಳ ನಿಷ್ಕ್ರಿಯಪಡಿಸುವ ನೀತಿ (RVSF)

ಹಳೆಯ ಮಾಲಿನ್ಯಕಾರಕ ವಾಹನಗಳನ್ನು ಸ್ಕ್ರ್ಯಾಪ್ ಮಾಡುವ RVSF ಯೋಜನೆ | ಇದುವರೆಗೂ **11,368** ವಾಹನಗಳ ನಿಷ್ಕ್ರಿಯಗೊಳಿಸಲಾಗಿದೆ

ಹೊಗೆ ತಪಾಸಣೆ ಪ್ರಮಾಣ ಪತ್ರಕ್ಕೆ ಹೊಸ ತಂತ್ರಾಂಶ ಅಭಿವೃದ್ಧಿ

5,95,000 ವಾಹನಗಳ ತಪಾಸಣೆ ಹಾಗೂ ಪ್ರಮಾಣ ಪತ್ರಗಳ ನೀಡಿಕೆ

ಡ್ರೈವರ್ ಡ್ರೋಜಿನೆಸ್ & ಅಟೆನ್ಷನ್ ವಾರ್ನಿಂಗ್ ಸಿಸ್ಟಮ್ (DD & AWS)

300 ಕೆ ಎಸ್ ಆರ್ ಟಿ ಸಿ ಬಸ್ಸುಗಳಲ್ಲಿ **ರೂ. 2.50** ಕೋಟಿಗಳ ವೆಚ್ಚದಲ್ಲಿ Driver Drowsiness & Attention Warning ಸಾಧನಗಳ ಅಳವಡಿಕೆ

Vehicle Location Tracking Device & Emergency Button ಅಳವಡಿಸುವ ಯೋಜನೆ

ಮಹಿಳೆ ಮತ್ತು ಮಕ್ಕಳ ಸುರಕ್ಷತೆಗಾಗಿ **2,25,560** ಸಾರ್ವಜನಿಕ ಸೇವಾ ವಾಹನಗಳಲ್ಲಿ VLTD and Panic Button ಅಳವಡಿಕೆ | ಕೇಂದ್ರ ಸರ್ಕಾರದ ಮಾರ್ಗಸೂಚಿಯಂತೆ - ಯೋಜನೆಯ ಭಾಗವಾಗಿ **ರೂ. 22.00** ಕೋಟಿಗಳ ವೆಚ್ಚದಲ್ಲಿ ಸಾರಿಗೆ ಆಯುಕ್ತರ ಕಛೇರಿಯಲ್ಲಿ Command and Control Centre ಸ್ಥಾಪನೆ

ಮಾನ್ಯ ಸಾರಿಗೆ ಹಾಗೂ ಮುಜರಾಯಿ ಇಲಾಖೆ ಸಚಿವರಾದ **ಶ್ರೀ ರಾಮಲಿಂಗಾ ರೆಡ್ಡಿ** ಅವರು ರಸ್ತೆ ಸುರಕ್ಷತಾ ಅಭಿಯಾನದ ಕಾರ್ಯಕ್ರಮದಲ್ಲಿ ಭಾಗವಹಿಸಿದ್ದ ಸಂದರ್ಭ

"ನಮ್ಮ ವೈವಿಧ್ಯಮಯ ಸಂಸ್ಕೃತಿ ಮತ್ತು ಪರಂಪರೆಯನ್ನು ಗೌರವಿಸುವುದು ಮತ್ತು ಕಾಪಾಡುವುದು"
- ಪ್ರತಿಯೊಬ್ಬ ಭಾರತೀಯನ ಸಂವಿಧಾನಬದ್ಧ ಮೂಲಭೂತ ಕರ್ತವ್ಯ.

ಆಯುಕ್ತರು ಸಾರಿಗೆ ಮತ್ತು ರಸ್ತೆ ಸುರಕ್ಷತೆ
1ನೇ ಮಹಡಿ, ಟಿಟಿಎಂಸಿ ಕಟ್ಟಡ, 'ಎ' ಬ್ಲಾಕ್, ಕೆ.ಹೆಚ್. ರಸ್ತೆ, ಶಾಂತಿನಗರ, ಬೆಂಗಳೂರು-560027
ವೆಬ್ ಸೈಟ್: www.transport.karnataka.gov.in ಇ-ಮೇಲ್: transcom@nic.in ದೂ.ಸಂ.: 080-22214900